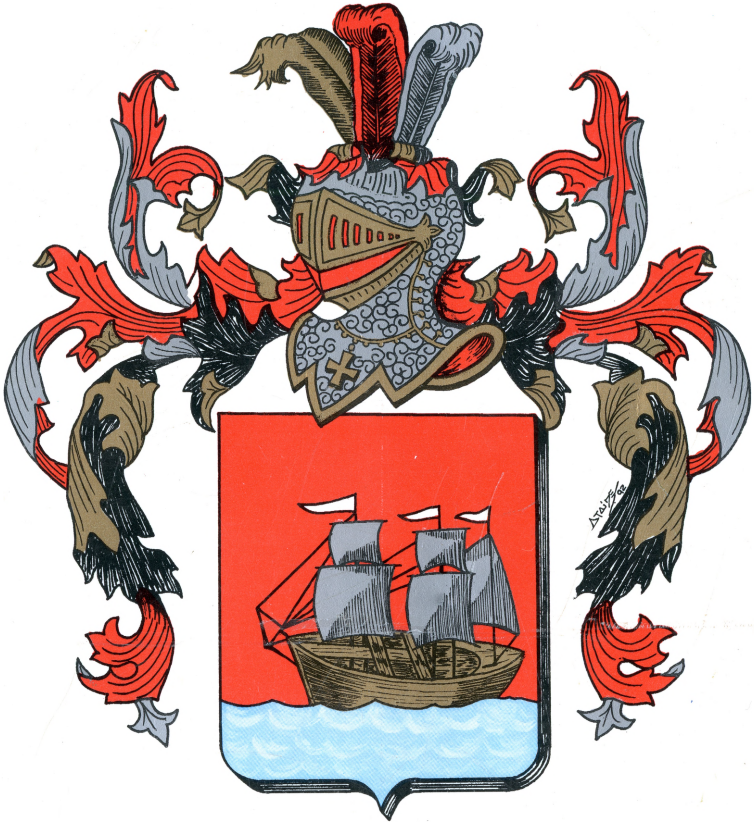

A FAMÍLIA ARANTES

ESTUDO GENEALÓGICO

ARNALDO ARANTES AMÉRICO ARANTES PEREIRA

2ª Edição

Família Arantes

A Província Minhota transformou "Nantes" em "Danantes". Numa evolução relativamente lenta ao longo dos séculos XVI e XVII o nome passou a "d'Arantes" ou "de Arantes".

Brasão dos Arantes

Escudo vermelho com navio flutuante sobre mar ondado de azul.

Vermelho na Heráldica tem o nome de gules. Indica derramamento de sangue em batalha, audácia, valor, galhardia, nobreza, valentia, vitória, honra, vencer os inimigos com sangue.

Ouro: o mais nobre esmalte do brasão. Simboliza a força, a fé, a riqueza, o esplendor, glória, poder, soberania, amor, pureza e prosperidade.

Navio: indica vitória naval, ânimo forte que resiste aos mais graves perigos de guerra e a adversidade da vida.

Azul: indica justiça, elogio, formosura, zelo e lealdade.

Paquife: nas cores do brasão e elmo na cor prata.

Timbre: plumas em ouro, vermelho e prata.

ARNALDO ARANTES

Dos Institutos Histórico e Geográfico de São Paulo, Sergipe, Bahia, Alagoas, Ceará, Santos e Sorocaba. Do Instituto Genealógico da Bahia. Das Academias: Cearense de Letras, Brasileira de Ciências Sociais e Políticas e "Società Academique D'Histoire Internationale" da França.

AMÉRICO ARANTES PEREIRA

Membro dos Instituto Genealógico Brasileiro e Colégio Brasileiro de Genealogia. Eleito para a Cadeira nº 24 do quadro de Sócios Titulares do Colégio Brasileiro de Genealogia. Sócio correspondente do Instituto Histórico e Geográfico de Campanha (MG). Cirurgião-dentista e agropecuarista.

A FAMÍLIA ARANTES

SEGUNDA EDIÇÃO

Estudo Genealógico

Ribeirão Preto (SP) - 1993

Pereira, Américo Arantes, 1921 - 1991.

A família Arantes: estudo genealógico / Américo Arantes Pereira, Arnaldo Arantes. - 2ª edição - 1026 p.

Ribeirão Preto: Legis Summa, 1993.

Bibliografia

1. Genealogia. 2. História - Portugal 3. História - Minas Gerais I. Título.

CDD - 929.1
- 929.3469
- 929.3815

ÍNDICE PARA CATÁLOGO SISTEMÁTICO

1. Genealogia	929. 1
2. História: Minas Gerais	929. 3815
3. História: Portugal	929. 3469

Composição: *Débora Eugênia Giurlani Avancini*
Adriana Henrique Pereira Torres
Revisão: *Flávia Meirelles Pereira Ferriani*
Ano: *1993*

Editora Legis Summa Ltda
Rua D. Alberto Gonçalves, 1355 - Campos Elíseos
Fone: 016 - 626.0492 - Ribeirão Preto - São Paulo

Arnaldo Arantes

É PROIBIDA A REPRODUÇÃO

Nenhuma parte desta obra poderá ser reproduzida, sem a permissão por escrito do editor, através de qualquer meio: XEROX, FOTOCÓPIA, FOTOGRÁFICO, FOTO-MECÂNICO. Tampouco poderá ser copiada ou transcrita, nem mesmo transmitida através de meios eletrônicos ou gravações. Os infratores serão punidos através da Lei nº 5.988, de 14 de dezembro de 1973, artigos 122 - 130.

PREFÁCIO

Arnaldo Arantes vai publicar a segunda edição - e ésta realmente corréta e aumentada - do seu interessante livro "A FAMÍLIA ARANTES". Com isto demonstra êle, mais uma vez, a sua decidida predileção pelos assuntos genealógicos, que tão intimamente se entrelaçam com as pesquisas e os estudos históricos, nos quais êle já se acreditou provécto e exímio.

O esforço e a perseverança de linhagísta não podem nem devem, nêste caso particular, ser levados à conta de vaidade pessoal do Autor, mas tão sómente à sua capacidade, à sua paciência de investigador inteligente e próbo, que rebusca arquivos, perquire e escreve com a nóbre, desprendida preocupação de relatar a verdade, simplesmente a verdade - despida de disfarces e de atavios, escoimada de reticências e de circunlóquios.

Nêsse empenho foi êle procurar as origens remótas dos Arantes no nosso velho e querido Portugal e foi encontrá-las na encantadora província de Minho, na pequena freguezia do Salvador do Couto de Souto, onde Francisco de Arantes, nascido no ano de 1.663 e casado com Úrsula Fernandes, representa "o ponto de partida" que êle, após longas e penósas diligências, logrou fixar, por enquanto ao menos, para a numerósa progenie dos Arantes, - hoje largamente espalhada por vários Estados do Brasil, nomeadamente nos de Minas e São Paulo.

E si éssa família não logrou ainda salientar-se por altos feitos na vida nacional, nas ciências, nas letras ou nas artes, tem mantido uma ininterrupta, respeitável tradição de honradez e de trabalho, que grangeou para ela, onde quer que tenha atuado, a estima e o acatamento dos seus concidadãos.

Ésta sua módica contribuição para a taréfa comum do desenvolvimento moral e material da nossa Pátria terá sido, porventura, apagada e exígua demais. Sirvam-lhe, porém, de excusa e de elogios os belos conceitos de Ortega y Gasset:

Como nos corpos materiais, ha também na história o perfil e a massa expansiva: aquele é formado pelas eminências, pelos grandes homens, os reis e os capitães. A história, ao feitio antigo, se ocupava exclusivamente dêles, como si fôram a única realidade social. Mas a história ao feitio moderno, vê neles simplesmente os limites, a silhueta da massa anônima que, sujeita a duras condições econômicas e sociais, caminha impulsionada apenas pelo seu coração, que pulsa lentamente e assim vai tecendo, dia a dia, a vida histórica no afan gregário, miúdo e silencioso de inúmeras formigas humanas.

Que se contente, pois, a nossa família dos Arantes com êsse obscuro, mas diuturno e eficiênte labôr pelo progrésso da sua térra e da sua gente. Que não alimente a desvairada

pretensão de entroncar as suas mais longínguas estirpes do flanco quasi divinal de Anchises; nem siquér intente vindicar o irrisório privilégio de poder ostentar o **talon rouge** dos vaidósos fidalgos de antanho...

Ao contrário: a exemplo do velho Amos da Bíblia, reconheça e confesse francamente, singelamente, que "não é profeta nem descendente de profeta", mas tão sómente fiel guarda a continuadora das tradições daqueles distantes avoengos que, da rude profissão de arar a gléba natal, derivaram o seu próprio sôbrenome. E, mais que nunca ciosa do seu berço e da sua grei, se envaideça apenas da nobreza e da benemerência das próprias óbras, escassas embora,

Pois que nenum trabalho grande a tira
Dáquela portuguêsa, alta excelência
De lealdade firme e obediência.
(Camões, V, 72)

São Paulo, agosto de 1.955.

Altino Arantes

AO LEITOR

Em 1953, depois de dez anos de lutas e investigações, publicamos o Estudo Genealógico: a FAMÍLIA ARANTES. Para tanto, consultamos arquivos paroquiais, cartórios e testemunhas idôneas. Fizemos amiudadas pesquisas, pacientes esforços e inúmeras indagações para colher o maior número de informações.

Procurámos ser exatos e minuciosos, não nos deixando arrebatar por invenções e imaginação e desvaneios de poesia, sendo a verdade o nosso principal objetivo.

Entretanto, para que o leitor possa avaliar as fadigas e os dissabores que custaram esta peregrinação em busca de antiguidade, diremos que muitas vezes encontrámos indiferença no rosto daqueles que não se interessam pelo assunto, e mesmo o riso de mofa ao ver-nos empenhados em obter esclarecimentos sepultados nas trevas do tempo. Porém, nada desalentou-nos, porque, trabalhando para um fim tão nobre, jamais faleceram-nos o esforço e a perseverança.

Mas, como era de se esperar, houve, nessa edição, omissões, repetições, falta de ordem na distribuição das matérias e outros pequenos enganos.

Assim, reconhecendo que o nosso trabalho saíra deficiente, empreendemos esta segunda edição, mais extensa e com melhor distribuição. Verificamos de novo as datas e os fatos, pois em trabalho dessa natureza deve haver muita verdade na exposição e muita clareza na cronologia.

X

Descrever com precisão e em sua totalidade a Família Arantes, sem omitir nomes, biografias, etc, é tarefa temerária, para não dizer impossível. Ramificada pelo território brasileiro - Estado de São Paulo, Sul de Minas Gerais, Sudoeste Goiano, Mato Grosso, Santa Catarina, Espírito Santo, Pernambuco e Rio de Janeiro, exige muito esforço para coordená-la em estudo claro e harmonioso.

O estudo, através da história, demonstrou o desenvolvimento da família Arantes e é curioso verificar que durante gerações sucessivas surgiram pessoas em evidência perante seus contemporâneos. Se não encontramos figuras que absorveram a atenção de toda a nação, entretanto, apareceram nomes que dignificaram a família.

X

Os nossos amigos e parentes, que receberam a primeira edição com benevolência, vem perdoar as faltas e os erros do autor que tudo fez por cumprir a penosa tarefa de e se incumbiu, levado unicamente pelo desejo de perpetuar o nome da Família Arantes.

Arnaldo Arantes

PENSAMENTOS

"A vida passa na vertigem das horas, em sucessivas transmutações. O Passado se liga ao Presente pelos mais fortes liames espirituais. Daí o culto aos antepassados, aos manes dos nossos maiores, com a unção de um sentimento religioso.

A saudade de que se foi viceja em nós como uma flor de edênica beleza."

(Mario Linhares, em "Os Linhares"
- 2ª edição, pág. 209)

"... a genealogia, como ciência, não se restringe à investigação exclusiva de árvores nobiliárquicas, mas à reconstituição de todas as famílias, por mais modestas, no sentido de buscar a contribuição pessoal na obra comum de engrandecimento da Pátria".

(Cardoso de Miranda, em "O Cyclo das Gerações",
- ed. Vozes de Petrópolis, 1939, pág. 58)

Colaboraram na segunda edição de "A FAMÍLIA ARANTES", prestando-nos valioso concurso, as seguintes pessoas:

Dr. Justiniano Arantes, médico e genealogista	Rio de Janeiro	*RJ*
Dr. José Guimarães, médico, professor e genealogista	Ouro Fino	*MG*
Dr. Leopoldo Corrêa, médico e escritor	Formiga	*MG*
Dr. João Alves Pereira Penha, advogado	Franca	*SP*
Dr. Edgard Netto de Araújo, advogado	Mogi Mirim	*SP*
Dr. Pedro Arantes, advogado	Rio Verde	*GO*
Dr. Américo Arantes Pereira, cirurgião-dentista	Ribeirão Preto	*SP*
Sr. Ary Florenzano, genealogista	Lavras	*MG*
Sr. Amélio Garcia de Miranda, genealogista	Três Pontas	*MG*
Sr. Antônio Vinhas Arantes	Campos Gerais	*MG*
Dr. Antônio Arantes, advogado	Arcos	*MG*
D. Ordália Magalhães, professora	Divisa Nova	*MG*
D. Placidina Arantes Campos	Rio Verde	*GO*
Dr. João Arantes, promotor público	Baependi	*MG*
Cônego Sebastião Pereira de Arantes, Pároco de	Pedralva	*MG*

Arnaldo Arantes

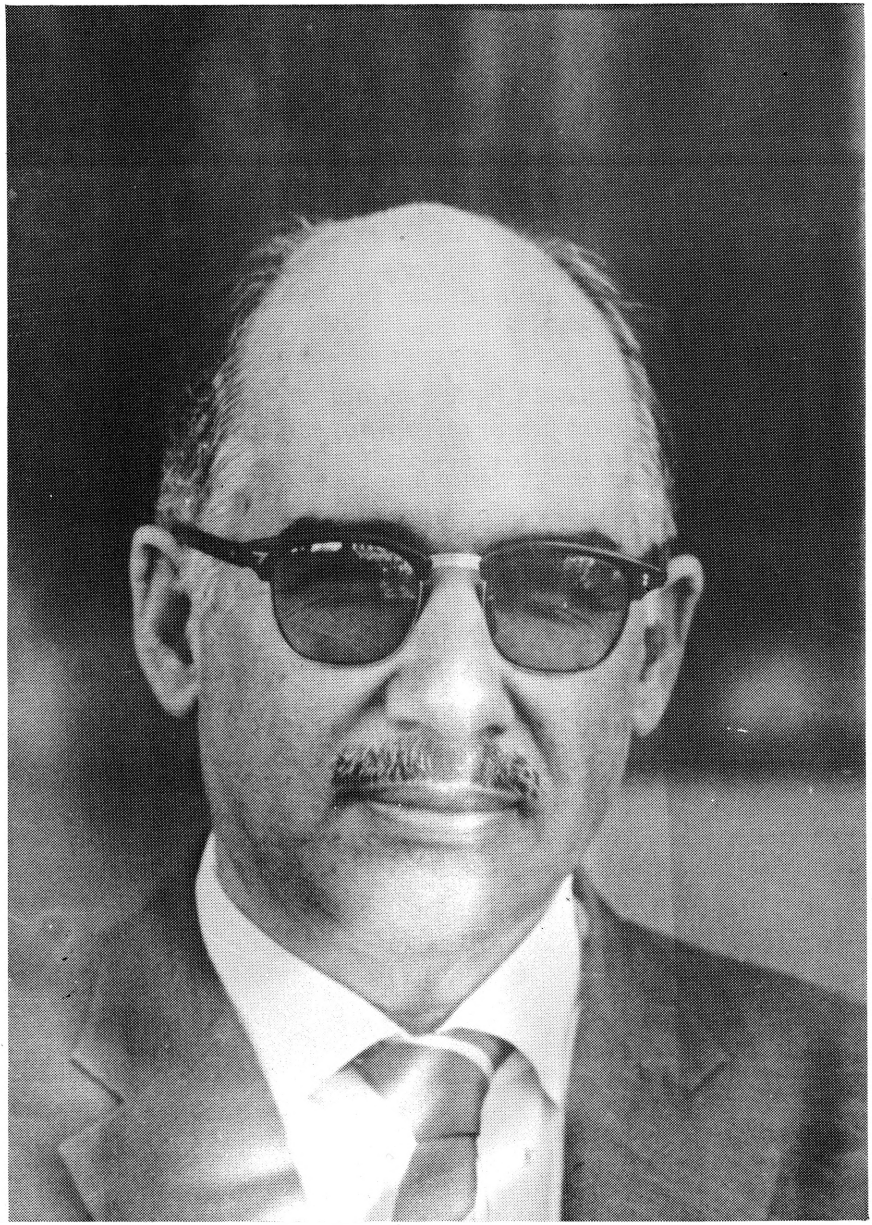

Américo Arantes Pereira

Carta ao meu pai

Como gostaria que o senhor estivesse aqui, nesse momento, para juntos revisarmos esse livro bonito ...

Talvez trocássemos palavras, confirmássemos os dados; mas seu olhar, suas mãos dariam um toque gostoso, diriam da alegria de ser sua filha, sua fã e amiga.

Ainda ouço suas palavras, seus conselhos. Sinto seu "cafuné"...

Sei que o senhor está ao nosso lado, participando do nosso orgulho por seu trabalho publicado.

Um beijão, papi!

Flávia

02 de Agosto de 1993

APRESENTAÇÃO

Já faz mais de um lustro que o Dr. Américo Arantes Pereira estreou nas letras com "A Família Pereira: Descendentes de Domingos Arantes Pereira"; e pode-se dizer que, desde então, sua estrela vem brilhando incessantemente.

É prova inconteste desta circunstância as centenas de cartas e telefonemas dirigidos a ele, os convites para festejos e palestras que lhe foram encaminhados, a integração em associações, academias e encontros de cunho histórico-genealógico. Isso tudo sem falar que a sua própria morada virou ponto obrigatório de peregrinação de famílias, parentes distantes, curiosos e ansiosos em descobrir um vínculo com este ou aquele ramo dentre as diversas cepas, pública e notoriamente reconhecidas em todo o imenso Brasil; além, é claro, dos estudiosos e aficionados da matéria.

Em outras palavras, uma decorrência natural da ressonância nacional que seu trabalho alcançou.

Mas o reconhecimento é mais do que justo e merecido. Afinal de contas, foi como que um hagiógrafo, para usar uma expressão de bibliógrafo, porque foi tal a afinidade e o amor ao assunto, com rara abnegação e sem medir esforços para a maior autenticidade da pesquisa, que a produção sempre surgiu como que por revelação.

Na verdade, o gosto pelo que se faz, com a literal entrega de corpo e alma, continua sendo o segredo secular para que as coisas dêem certo.

E conquanto sempre afável com os que o procuravam, no âmbito de seus estudos, máxime quanto aos troncos que têm sido objeto de suas incursões, tornou-se um privilégio muito especial haurir os seus conhecimentos pessoalmente, de resto já consabido pelos que privavam de sua convivência, em decorrência do contacto diuturno com o intrincado mundo de nomes, datas, batistérios, testamentos, enfim, daquilo que se constitui na verdadeira busca de identidade, no dizer do consagrado Pedro Nava.

Superado esse prólogo em torno do perfil do autor e da repercussão de sua obra, vôltemo-nos ao objeto desta apresentação.

No vasto mosaico representativo do Brasil antigo, a família Arantes figura, sem dúvida, com grande destaque e já fora também, com maestria, pesquisada por Arnaldo Arantes, culminando com a publicação nos idos de 1953, resultado de fecundo trabalho iniciado em 1943, com cerca de 370 páginas.

Agora, o Dr. Américo Arantes Pereira brinda-nos com a complementação abrangente dessa obra, decifrando o emaranhado de nobres e burgueses, celebridades ou comuns, dando-nos uma visão ampla dos quatro troncos provenientes de Portugal, presu-

mivelmente no século XVIII. Dois deles se situaram inicialmente em Formiga e Aiuruoca, enquanto que dois outros remanescentes em Três Pontas e Cunha.

A compilação total atinge a enormidade de cerca de 1200 páginas originais.

Sem qualquer desapreço ou discriminação a outros familiares mais chegados, e a tantos colaboradores espalhados pela imensidão do território brasileiro, impõe-se destacar que contou com a contribuição e entusiasmo inestimáveis do sobrinho Jesus Monguilod Filho e do irmão Durval Pereira, bem como, e sobretudo, de sua dedicada filha Flávia, esta no que diz respeito à organização e edição do trabalho.

Não seria justo omitir-se a serena e despretensiosa cumplicidade da estimada esposa D. Leny.

É certo, contudo, que ao falecer inesperadamente em novembro de 1991, o cerne dessa expressão intelectual estava consolidado.

Do casarão da R. São José, em Ribeirão Preto, não se conseguirá jamais desvincular a figura do patriarca hospitaleiro e genealogista.

Guardaremos com o maior carinho essas imagens marcantes que o caracterizaram e tanto prestigiaram a família Arantes Pereira em toda a nacionalidade. O livro "A Família Arantes", como por tantos profetizado, será irresistivelmente um grande sucesso.

Como se diz, o homem, nesta vida, enfrenta a faina diária; na outra, gozará de sua glória.

Regis de Castilho Barbosa (*)

São Paulo, julho de 1993.

(*) Juiz de Direito da 6ª Câmara do 1º Tribunal de Alçada Civil de São Paulo, Professor de Direito Civil na Universidade Paulista e Diretor da Escola Paulista da Magistratura de São Paulo.

ALGUMAS CONSIDERAÇÕES SOBRE A PUBLICAÇÃO DA SEGUNDA EDIÇÃO DOS ARANTES

Após o lançamento do nosso livro de genealogia "A FAMÍLIA PEREIRA: DESCENDENTES DE DOMINGOS ANTONIO PEREIRA", em novembro de 1986, vários parentes da Família ARANTES, em especial o Cônego Sebastião Pereira de Arantes, insistiram para que escrevêssemos sobre os Arantes.

No dia 18 de janeiro de 1987, iniciamos a pesquisa.

Estivemos, então, nas cidades de São Gonçalo do Sapucaí, Campanha, Aiuruoca, Caxambu, Cruzília, Seritinga e Serranos, todas na mesma região, no Sul do Estado de Minas Gerais, onde colhemos dados preciosos, sendo que, na primeira, contamos com a prestimosa companhia do casal, parente-amigo, Rosalina Aparecida Arantes Dias e Sérgio Luiz Dias.

Regressando, passamos por Pedralva-MG, onde reside o nosso sempre lembrado Pe. Sebastião, que fora o "elo de ligação dos parentes mineiros e paulistas", no livro inicialmente citado.

Novamente, por sugestão espontânea, o Pe. Sebastião nos deu carta de apresentação, falando sobre nossa pessoa à Da. Marinete dos Santos Arantes, dizendo da possibilidade de atualização, complementação e publicação da segunda edição do livro "A FAMÍLIA ARANTES", editado em 1953, de autoria do saudoso Dr. Arnaldo Arantes.

De posse da referida carta, dirigimo-nos à cidade de Casa Branca - SP, onde mora Da. Marinete, viúva do Dr. Arnaldo Arantes.

Da. Marinete pediu um certo tempo para pensar sobre o caso, ficando de dar resposta depois de uns 15 dias. Assim aconteceu, afirmativamente, dizendo que estava de acordo em nos entregar os originais, após certos entendimentos. De fato, foi fácil chegarmos a um acordo, firmando contrato, devidamente assinado pelas partes, com anuência formal para a atualização do aludido estudo genealógico.

A título de esclarecimento, constatamos que o livro "A FAMÍLIA ARANTES", editado em 1953 pelo Dr. Arnaldo Arantes, possui cerca de 202 páginas.

Com novas pesquisas, durante alguns anos, houve aumento para 370 páginas datilografadas, mais fotos, certidões, atingindo quase 400 páginas originais.

Quando estava pronto para ser lançado em segunda edição com as aludidas 370 páginas, infelizmente o Dr. Arnaldo Arantes veio a falecer, em 25 de maio de 1973.

Desta forma, o trabalho genealógico ficou paralisado durante 14 anos, até o momento em que conhecemos Dona Marinete, conforme ficou esclarecido acima.

Assim autorizados, iniciamos o nosso mais acirrado trabalho de pesquisa, elaborando uma circular, denominada nº 01. Organizamos um caderno com endereços completos de mais de 1.200 nomes - ARANTES -, obtidos em consultas a várias listas telefônicas.

Em agosto de 1987, enviamos circulares, cerca de 1.200. Logo começaram a dar resultado, com cartas, telefonemas e telegramas de lugares distantes (Fortaleza, Olinda, Campina Grande, Salvador, Pontes de Lacerda, Florianópolis, Curitiba, Cachoeiro de Itapemirim, Rio de Janeiro, Belo Horizonte, Piumhi, Andrelândia, etc.).

Foi uma incontida satisfação; parecia que tudo ia às mil maravilhas.

Porém, com o perpassar dos dias, todo aquele entusiasmo foi arrefecendo, visto que o silêncio passou a ser uma constante.

Era nosso intento mandar mais circulares, mas achamos que o resultado fora tão negativo, que seria perder tempo e, por que não (?), dinheiro também!

Em outro local citamos os nomes das pessoas que entraram em contato conosco por carta, mandando colaboração. Embora tenhamos ficados satisfeitos, não foi aquilo que almejávamos, pois queríamos mais interesse com dados reais! Até hoje continuamos aguardando certas promessas, "juramento de pés juntos" de que mandariam os dados de família, ficando só na intenção. E, de intenções... nada resolve!

Sabíamos que teríamos pela frente um trabalho árduo, uma tarefa ingente, considerando, especialmente, o enorme universo que encerra os descendentes Arantes. Razão pela qual estávamos cientes, igualmente, da imprescindível colaboração do maior número possível de parentes. Entretanto, lamentamos, profundamente, a grande decepção que tivemos, ficando no esquecimento da maioria.

Em novembro de 1987, estivemos nas cidades mineiras de Piumhi, Formiga e Arcos, cerca de duas semanas, conseguindo ótimos subsídios familiares, melhorando, sobremaneira, o ramo de Piumhi.

Em junho de 1988, fizemos pesquisa nas cidades paulistas de Batatais e Brodowski, localizando ramos que não constam no livro dos Arantes.

De 28 de fevereiro a 19 de março de 1989, estivemos pesquisando nas cidades sul-mineiras de Machado, Elói Mendes, Varginha, Três Pontas, Campos Gerais, Boa Esperança, Campanha, São Vicente de Minas, Andrelândia e Soledade de Minas, com grandes descobertas de ramos praticamente desconhecidos por nós.

Apesar de nosso desapontamento pela indiferença da maioria dos parentes Arantes, ainda temos esperança de que, no futuro, tal imagem se modifique, claro, para melhor!

É verdade que a situação atual é um tanto instável, dadas as seguidas modificações de planos, ora verão, fazendo o cruzeiro visionário, ora cruzando o imponderável, para

depois retornar para o antigo cruzeiro, no "Brasil Novo"; mas temos de cair na realidade, renovando forças e valores, no sentido de melhoria geral.

– E como modificar o que está aí?

– Ainda temos fé na "célula mater da sociedade" que é a família.

Há necessidade de um esforço de base que, sem dúvida, está na família.

Este Estudo Genealógico, a que nos propusemos dar prosseguimento, não pode ficar só nesta arrancada. Torna-se necessário um maior aprofundamento, intensificar o entrosamento, com a participação de todos, para um melhor aprimoramento no futuro.

Ao terem conhecimento desta nova edição que, naturalmente, ainda deixa a desejar, concitamos para que os Arantes entrem em contato conosco, a fim de evidenciarem possíveis omissões de erros, podendo ser enviadas novas contribuições com as devidas correções e introduções, para outra edição ainda mais atualizada.

Continuamos a dizer: nosso reconhecimento a toda crítica construtiva que nos for enviada. Sabemos apreciar quaisquer sugestões ou dados que venham contribuir para melhorar este trabalho genealógico.

Duas causas nos levaram a apressar a nova edição: a primeira, em atenção às pessoas que colaboraram e estão sempre perguntando quando sairá o livro; a segunda, de ordem pessoal. Está comprovado que só viajando à busca de pesquisa se tem notícia imediata, pois carta, além da demora, fica sem qualquer previsão. Como não podemos estar viajando longas distâncias, impõe-se admitir a grande realidade, ou seja, a de que os "fevereiros" estão pesando!

No entanto, fica uma alerta de que continuaremos a pesquisa, recebendo com grande alegria sua nova colaboração.

Se mais não fizemos para que esta obra ficasse mais completa, não dependeu só da nossa vontade, mas, principalmente, da colaboração dos parentes.

Aqui ficam expressos o nosso empenho, a nossa mais autêntica dedicação e o nosso amor à família, que se resume nem dos sentidos mais nobres da nossa vida.

Américo Arantes Pereira

ESCLARECIMENTOS

Entendendo que há mais facilidade, resolvemos modificar a nomenclatura do livro "A FAMÍLIA ARANTES", retirando as letras (F = filho, N = neto, Bn = bisneto, etc) e colocando números. Assim, 1.1., vem a ser pais de: 2.1.-2.2. etc; estes, por sua vez, são pais de: 3.1.-3.2. e, assim por diante.

A numeração, quanto maior, ficará mais à direita da página, **sempre em ordem de nascimento.**

Para evitar qualquer equívoco, esclarecemos que deixamos de mencionar **Pais de:** a fim de diminuir cerca de uma centena de páginas, só com essa expressão.

À direita da página está o nome da cidade (ou município) onde viveu ou reside a pessoa ou casal mencionado.

Introduzimos o índice, para melhor e ampla visão do desenvolvimento dos parágrafos. Facilita a localização da pessoa interessada com maior rapidez.

Devido aos casamentos entre parentes e, para não estar repetindo o mesmo assunto (ramo), apenas faremos referência ao CAPÍTULO (ou Ramo), Parágrafo e às numerações correspondentes que foram desenvolvidas anteriormente.

Os CAPÍTULOS I, II, III e IV são ARANTES provenientes de Portugal.

Os CAPÍTULOS V a XI são ramos ARANTES de vários Estados do Brasil, onde não houve possibilidade de ligação com qualquer dos troncos provenientes de Portugal. Pessoas da família que se interessarem poderão entrar em contato conosco, a fim de darmos prosseguimento à pesquisa e conseqüente introdução de novos dados para complementação mais eficiente e uma nova edição atualizada.

ABREVIATURAS

n. =	*nascimento, nascido (a)*
f.c. =	*faleceu criança*
s. =	*solteiro*
c.c. =	*casado (a) com*
s.i. =	*sem informação*
prof. =	*professor*
apos. =	*aposentado (a)*
eng. =	*engenheiro (a*
f. =	*falecimento, falecido (a)*
f.s. =	*faleceu solteiro (a)*
func. públ. (munic., est., fed.) =	*funcionário (a) público (a) (municipal, estadual, federal)*
ss =	*solteiros (as)*
s.g. =	*sem geração*
comerc. =	*comerciante*
profa. =	*professora*
acad. =	*acadêmico (a)*
agric. =	*agricultor (agricultura)*
est. =	estudante

COLABORADORES

Para evitar qualquer injustiça, relatamos, por ordem alfabética, os nomes das pessoas que colaboraram enviando-nos dados genealógicos, por carta, pelo que deixamos registros o nosso agradecimento.

Abelardo da Costa Arantes	*Curitiba*	*PR*
Adélia Luiz Arantes (Santinha)	*São José do Rio Preto*	*SP*
Alceu Arantes	*Fátima do Sul*	*MS*
Alexandre Barreto Arantes	*São José dos Campos*	*SP*
Álvaro Arantes Pires	*Presidente Prudente*	*SP*
Amélia Arantes Villela Lombardi	*Cruzeiro*	*SP*
Angelina Ferreira Arantes	*São Sebastião*	*SP*
Annita Arantes Vacchini	*São Paulo*	*SP*
Antônio Augusto Arantes	*Belo Horizonte*	*SP*
Antônio VI de Almada	*Piumhi*	*MG*
Antônio José de Castro Arantes (foto)	*Cunha*	*SP*
Benedito Santana (Dr.)	*Ituiutaba*	*MG*
Cândida Rosária de Siqueira Arantes (Nenza)	*Casa Branca*	*SP*
Carlos de Souza Arantes	*Lavras*	*MG*
Clara de Oliveira Perez	*São Paulo*	*SP*
Clarinha Arantes Fonseca	*Ji-Paraná*	*RO*
Cyro Lima Arantes	*São Paulo*	*SP*
Daisy Arena Arantes	*São Paulo*	*SP*
Dalva Antonelli Arantes	*São Paulo*	*SP*
Dario de Melo	*Piumhi*	*MG*
Deise Maria Duarte Arantes Perez	*Rio de Janeiro*	*RJ*
Dinah R. Macedo	*Ipatinga*	*MG*
Durval Pereira (Dr. - DP) - notas biográficas	*Pederneiras*	*SP*
Edgard Luiz Dantas De Carvalho (Dr.)	*São Paulo*	*SP*
Esther Holanda Arantes	*Fortaleza*	*CE*
Ernani Guimarães Nogueira	*Cravinhos*	*SP*
Ernani Villela Arantes	*Marialva*	*PR*
Eugênio Pimentel Arantes	*Uberlândia*	*MG*
Ezilda Ramos Pires	*São José do Rio Preto*	*SP*
Fernando Valente Arantes Pereira	*São Paulo*	*SP*
Flávia Meirelles Pereira Ferriani	*Ribeirão Preto*	*SP*
Flávio Soares Menezes	*Belo Horizonte*	*MG*
Francisco Alves Pereira	*Indiaporã*	*SP*
Francisco Antônio Pinto Arantes	*Sorocaba*	*SP*
Garibaldi Arantes	*Araçatuba*	*SP*

Gentil Chaves Campos	*Andrelândia*	*MG*
Geraldo Arantes Jr. (Dr.)	*Lorena*	*SP*
Ignácio Expedito Arantes	*Penápolis*	*SP*
Iolanda Moreira Araújo Santos	*Ribeirão Preto*	*SP*
Iracema Arantes da Silva	*Campina Grande*	*PB*
Iraci Aparecida Arantes dos Santos	*Araçatuba*	*SP*
Izaltino Furtado de Arantes	*Santa Cruz da Serra*	*RJ*
Jesus Monguilod Filho (Dr.) - revisão	*Ribeirão Preto*	*SP*
João Alves Pereira Penha (Dr.- J.A.P.P.)-notas biográficas	*Franca*	*SP*
João Élio Arantes	*Americana*	*SP*
João Luiz Arantes (Silas)	*São Paulo*	*SP*
Joaquim Pimentel Arantes (Dr.)	*Belo Horizonte*	*MG*
Jorge Arantes Lopes	*Rio de Janeiro*	*RJ*
José do Patrocínio Lefort (Mons)	*Campanha*	*MG*
José Henrique Arantes Theodoro (Dr.)	*Santos*	*SP*
Joselita Matheus de Arantes	*Salvador*	*BA*
José Soares Machado	*Pimhui*	*MG*
Lavínia Arantes Pires	*São José do Rio Preto*	*SP*
Leopoldo Corrêa (Dr.)	*Formiga*	*MG*
Lúcio Soares	*Belo Horizonte*	*MG*
Luiz de Paula Fonseca Arantes	*Rio de Janeiro*	*RJ*
Luiz Tadeu Arantes	*São Paulo*	*SP*
Manoel Hermógenes Assunção	*Campo Belo*	*MG*
Margarida Maria de Carvalho Guimarães	*Andrelândia*	*MG*
Maria América Arantes Vieira	*Taubaté*	*MG*
Maria Aparecida Arantes	*Ribeirão Preto*	*SP*
Maria Aparecida Arantes Félix	*São José do Rio Preto*	*SP*
Maria Aparecida Arantes da Silva	*Divinópolis*	*MG*
Maria Celeste Arantes Ribeiro	*Cruzeiro*	*SP*
Maria das Dores Arantes Carneiro	*Uberaba*	*MG*
Maria de Cássia Arantes Moreira	*Mogi das Cruzes*	*SP*
Maria Isabel Arantes Urbinatti	*São José do Rio Preto*	*SP*
Maria José Campelo Arantes (Zezita)	*Sete Lagoas*	*MG*
Maria Luiza Nogueira Arantes	*Araçatuba*	*SP*
Maria Rita Pereira	*Carmo de Minas*	*MG*
Maria Stella Meirelles Pereira	*Belo Horizonte*	*MG*
Marinete dos Santos Pereira	*Casa Branca*	*MG*
Mário Arantes	*Taubaté*	*SP*
Mariúza Barroso Salomão	*Rio de Janeiro*	*RJ*
Nélio Arantes	*São Paulo*	*SP*
Nícia Arantes de Assis	*Uberlândia*	*MG*
Neylson Eustáquio Arantes	*Uberaba*	*MG*
Osvaldo Caciolli Arantes	*São Paulo*	*SP*
Ovídio Arantes	*Uberlândia*	*MG*

Paulo Costa Campos - foto	*Três Pontas*	*MG*
Pedro Ignácio Arantes	*Belo Horizonte*	*MG*
Placedino Arantes (Coronel)	*São Paulo*	*SP*
Plínio Ribeiro Arantes	*São Paulo*	*SP*
Purcina Arantes Teixeira	*Tupã*	*SP*
Regis de Castilho Barbosa (Dr.) - apresentação	*São Paulo*	*SP*
Roberto Expedito Dos Santos	*Florianópolis*	*SC*
Romeu Caiafa (Dr.)	*São Paulo*	*SP*
Rosalina Aparecida Arantes Dias (Dra.)	*Campanha*	*MG*
Rosita Arantes Lima	*São Paulo*	*SP*
Sebastião Arantes	*Paraguaçu Paulista*	*SP*
Sebastião Pereira de Arantes (Cônego)	*Pedralva*	*MG*
Sebastião Webber Arantes	*Araçatuba*	*MG*
Silas Arantes	*São José do Rio Preto*	*SP*
Sílvia Helena Arantes	*Igarapava*	*SP*
Valquíria T. Rodrigues Coelho	*Governador Valadares*	*MG*
Válter Vítolo Arantes	*São José do Rio Preto*	*SP*
Vera Sílvia Arantes	*Campinas*	*SP*
Wilson Arantes	*São Paulo*	*SP*
Zilka Arantes Monte Souza	*Olinda*	*SP*

Américo Arantes Pereira

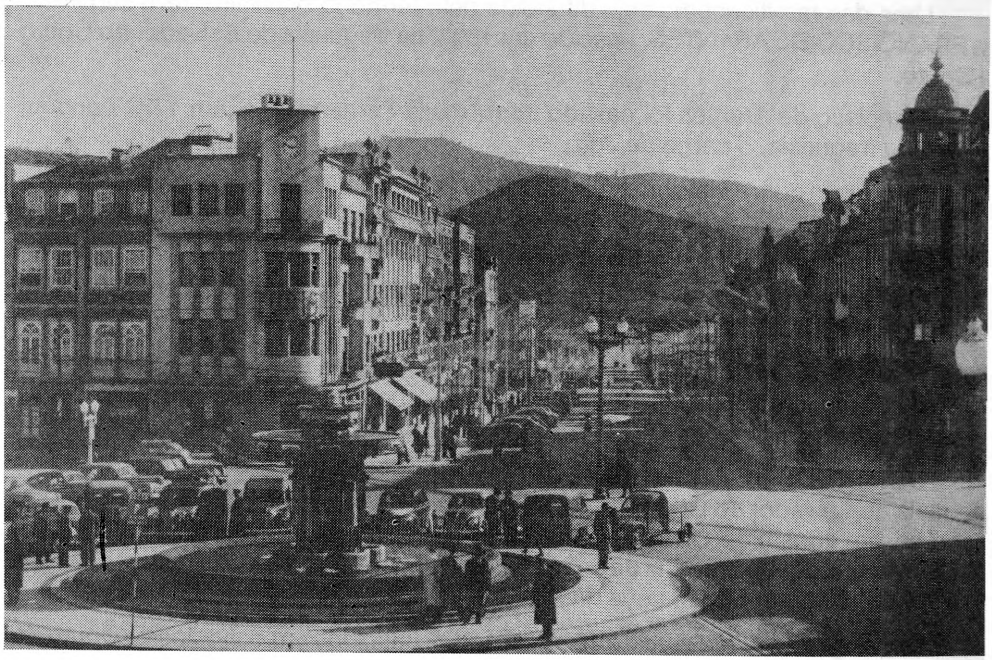

BRAGA, Portugal, o berço da Família ARANTES

ORIGEM DA FAMÍLIA ARANTES

A Família ARANTES é de origem portuguesa. De acordo com as informações prestadas pelo Dr. Francisco Lopes Teixeira, Diretor da Biblioteca Pública e Arquivo Distrital de Braga, em carta de 19 de novembro de 1946, os ARANTES são oriundos das freguesias do Salvador do Couto de Souto e São Mateus da Ribeira, hoje pertencentes ao Concelho de Terras de Bouro, Distrito de Braga.

Uma das ramificações, hoje difundida pelo território brasileiro, teve seu início em FRANCISCO DE ARANTES, nascido em 1663, na freguesia do Salvador do Couto de Souto.

Francisco de Arantes foi casado com Úrsula Fernandes, e, em 1732 ocupou, na referida freguesia, o cargo de Juiz.

De acordo com as informações do ilustre Diretor da Biblioteca Pública e Arquivo Distrital de Braga, Francisco de Arantes teve somente um filho, DOMINGOS DE ARANTES FERREIRA, nascido em Braga a 30 de agosto de 1693.

Assim vamos descrever a descendência da Família Arantes, como ponto de partida, FRANCISCO DE ARANTES.

FRANCISCO DE ARANTES, português, nascido na freguesia do Salvador do Couto de Souto, em 1663, onde teria exercido o cargo de Juiz, foi casado com Úrsula Fernandes. Pais de:

DOMINGOS DE ARANTES FERREIRA, nascido em 30/08/1693 e batizado na freguesia do Salvador do Couto de Souto, comarca de Vieira e Arcebispado de Braga, casou-se, em agosto de 1719, com Josefa Francisca Marques, nascida a 18/03/1699, em São Mateus da Ribeira, filha de João Francisco e de Maria Marques (estes, casados em abril de 1692, em São Mateus da Ribeira).

Domingos e Josefa tiveram 10 filhos, todos nascidos em Salvador do Couto de Souto. São eles:

01º - Maria de Arantes Marques, n. em 11/08/1720.

02º - Helena de Arantes Marques, n. em 25/04/1722.

03º - João de Arantes Marques, n. em 25/04/1724.

04º - Domingos de Arantes Marques, n. em 03/09/1726.

05º - Domingas de Arantes Marques, n. em 15/04/1729.

06º - José Arantes Marques, n. em 28/05/1730.

07º - Manuel de Arantes Marques, n. em 27/09/1732.

08º - Francisco de Arantes Marques, n. em 20/11/1734

09º - Antônio de Arantes Marques, n. em 17/07/1738.

10º - Jerônimo de Arantes Marques, n. em 17/12/1741.

Destes dez irmãos, apenas João e Antônio vieram para o Brasil. Entretanto, não sabemos a época e porque escolheram, respectivamente, as regiões de Formiga e Aiuruoca, ambas no Estado de Minas Gerais.

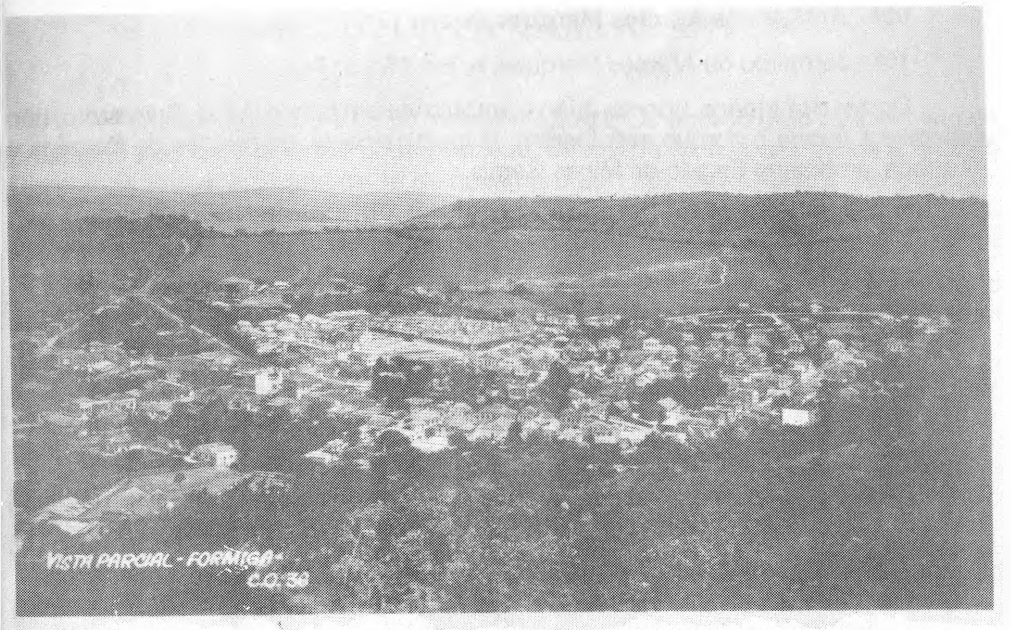

FORMIGA, Minas Gerais - Brasil - o berço dos ARANTES, descendentes de JOÃO DE ARANTES MARQUES

CAPÍTULO I

1.1. JOÃO DE ARANTES MARQUES

Tronco ARANTES de "FORMIGA"

JOÃO DE ARANTES MARQUES, n. a 25/04/1724, batizado na freguesia do Salvador do Couto de Souto, Comarca de Viena, Arcebispado de Braga, Portugal. Vindo para o Brasil, não se sabe a época, radicou-se em Formiga, Estado de Minas Gerais, tendo deixado grande descendência naquela cidade e em Piumhi, São Bento de Tamanduá (atual Itapecerica), Arcos e Pains; outra parte migrou para o Estado de Goiás. Foi casado com Margarida Maurícia do Sacramento (em outro documento, ou seja, na Certidão de Casamento de João Carlos Valentim de Arantes, à linha 15, diz: "Margarida Maurícia do Salvamento" - seria erro do Cartório?), n. na freguesia de Santo Antonio da Vila de São José e f. em 1798, tendo sido batizada na Capela do Barroso, filial da freguesia da Borda do Campo, Minas Gerais. Era filha de João de Faria

Magalhães, natural e batizado na freguesia de São Pedro, Vila do Porto, Bispado de Leiria, e de Maria Madalena do Sacramento, natural e batizada na freguesia de Nossa Senhora da Vitória de Sergipe de El Rei, Bispado da Bahia.

João de Arantes Marques foi senhor de grandes recursos e fazendeiro abastado. Requereu sesmaria nas paragens denominadas "A Serra de Piumhy" (Códice 156 - 160 do Arquivo Público Mineiro). (Vide "Achegas à História do Oeste de Minas", de Leopoldo Corrêa, de Formiga).

§ PRIMEIRO

2.1. ANTONIO JOAQUIM DE ARANTES, n. em 1761, c.c. Silvéria Luíza da Encarnação, filha de Maria Madalena do Sacramento.

3.1. MARGARIDA MAURCIA DO SACRAMENTO, c.c. Bernardino de Faria Pereira, filho do Capitão Bernardino de Faria Pereira, natural de São Bento de Tamanduá, e de Maria Luísa de Jesus. "Aos 2 de março de 1824, na Capela de Formiga, feitas as diligências do estilo e presentes as testemunhas abaixo-assinadas - João Moreira Ribeiro e Luís Antonio de Faria, o Revdo. Capelão Antônio Carvalho da Trindade, de comissão competente, assistiu ao sacramento do matrimônio que por palavras de presente receberam Bernardino de Faria Pereira e Margarida Maurícia do Sacramento, filha legítima do Capitão Antônio Joaquim de Arantes e de Silvéria Luíza da Encarnação e logo conferiu-lhes as bênçãos da forma do ritual romano - o vigário João Antunes Corrêa. S. Bento, 15/05/1824". "José da Silva Almeida, primeiro Tabelião desta Comarca de Formiga, em pleno exercício, na forma da lei, etc. Certifico que, revendo, no arquivo deste Cartório, os autos do inventário e partilha dos bens ficados por falecimento do major Bernardino de Faria Pereira, falecido a 31 de janeiro de 1859, deles, a folhas 3, consta o seguinte título de herdeiros: viúva. D. Margarida Maurícia do Sacramento; filhos: Alferes João Marciano de Faria Pereira, casado, Alferes Luís Antônio de Faria Pereira, casado, Alferes Joaquim Bernardes de Faria Pereira, viúvo, D. Maria Cândida, casada com o Tenente Isahias Antônio da Fonseca, Bernardino de Faria Pereira, casado, ... e outros. Formiga, 20 de janeiro de 1934."

4.1. João Marciano de Faria Pereira, n. 01/01/1828 e f. 07/12/1910, Barão de Piumhi, por decreto imperial de 27/06/1888: 1º c.c. Maria Justina de Arantes, sua prima, filha de Antônio Felipe de Arantes e Maria Tomásia Terra, casados durante nove meses, s.g. Foi presidente da Câmara Municipal de Formiga de 1892 a 1897.

4.1. João Marciano, 2º c.c. Marinha Carolina de Faria (Baronesa de Piumhi), natural de Paracatu - MG, filha de Silvério José Alves de Souza Rangel e Carlota de Souza.

5.1. Bernardino de Faria Pereira Sobrinho, n. 1856, f.s.

5.2. Dr. João Neponuceno de Faria Pereira, n. 1866, advogado, 1º c.c. Eufrosina Faria, f. 17/03/1899. Tiveram quatro filhos, porém, s.i.

5.2. Dr. João Nepomuceno, 2º c.c. Lucila de Faria Pereira, s.i.

5.3. Olímpio de Faria Pereira, 1º c.c. Amélia Amarante. s.g.
5.3. Olímpio de Faria Pereira, 2º c.c. Olívia Figueiredo. s.g.
5.4. Floricena Augusta de Faria (Finoca) - ou Floricena Guilhermina de Faria Pereira, c.c. José Bernardes de Faria Pereira, advogado, filho do Comendador Bernardino de Faria Pereira e de Amélia de Faria Pereira. Foi Promotor de Justiça da Comarca de Formiga, até ser eleito deputado estadual, em duas legislaturas. Foi deputado federal em 1903. Como vereador, foi presidente da Câmara Municipal de Formiga de 1898 a 1908 e de 1912 a 1913 ("Achegas à História do Oeste de Minas", de Leopoldo Corrêa).
6.1. Dr. Arquimedes de Faria Pereira, n. em Formiga em 1º/02/1884. Bacharel em Direito pela Faculdade de Belo Horizonte (1909). Promotor de Justiça em Campo Belo - MG (1910). Juiz Municipal na mesma cidade em 1914. Promotor de Justiça em Formiga em 1924. Vereador à Câmara Municipal de Formiga de 1922 a 1925. Juiz de Direito em José Pedro (hoje Ipanema), Patrocínio, Patos de Minas, Queluz (hoje Lafaiete) e em Barbacena (1935). Em julho de 1950 teve acesso ao Tribunal de Justiça do Estado, onde exerceu as funções de desembargador, com assento na 1ª Câmara Criminal. F.s. em Formiga, a 21/06/1973.
6.2. Graziela de Faria Pereira, c.c. José Corrêa de Melo, natural de São João Del Rey - MG.
7.1. Dulce de Faria Melo, c.c. Adib de Almeida Barudi, de Santa Rita do Sapucaí - MG.
8.1. Marília 8.2. Graziela 8.3. Edimétrio
8.4. Maria de Fátima. Todos s.l.
7.2. Carmen de Faria Melo, c.c. Alberto Perpétuo, de Diamantina - MG.
8.1. José Gabriel 8.2. Carmen Maria
8.3. José Eustáquio 8.4. Maria Alice. Todos s.l.
7.3. Orlando de Faria Melo, c.c. Célia Melo.
8.1. Ediléa 8.2. Orlando, s.l.
7.4. Oswaldo de Faria Melo, c.c. Hortência Rodrigues Nunes.
8.1. Adalberto 8.2. Arnaldo 8.3. Alaor, s.l.
6.3. Olga de Faria Pereira, c.c. Arthur Mendes, func. da Rede Mineira de Viação.
7.1. Diva Mendes, c.c. Prof. Hermínio Ferreira Pinto, livre-docente da Fac. de Medicina de B. Horizonte.
Belo Horizonte - MG
8.1. Floriscena Faria Mendes, s.l.
8.2. Dr. Antônio Faria Mendes, c.dentista, s.l.
Rio de Janeiro - RJ
6.4. Maria Amália de Faria Pereira, c.c. Pautilho Inácio da Silva.
7.1. Floriscena de Faria Silva, c.c. Antônio Eufrásio Silva.
8.1. Helena Eufrásio, c.c. José Terra.

9.1. Maria das Graças, n. 06/09/1948.
9.2. Floriscena, n. 06/09/1949.
8.2. Maria Amália, c.c. Geraldo Almeida.
9.1. Irineu 9.2. Marco Antônio, s.i.
7.2. Maria Amália, c.c. Omar Aluísio Soares.
8.1. Nilsa, c.c. Geraldo Carvalho.
9.1. Lídia Amália.
8.2. Geraldo Soares, c.c. Vitória Couto.
9.1. Omar
7.3. José Inácio da Silva, c.c. Maria Madalena Belo. (Arantes de outro tronco).
8.1. Olga 8.2. Maria Amália 8.3. Geraldo 8.4. Dalva
8.5. José Inácio 8.6. Eliseu, s.i.
7.4. Pautilho Silva, c.c. Anésia Salazar.
8.1. Débora 8.2. Vânia 8.3. Marina 8.4. Pautilho 8.5. Alda. Todos s.i.
7.5. João Marciano de Faria Neto, c.c. Maria de Lourdes Alves.
8.1. Cleusa 8.2. Sandra, s.i.
7.6. Cornélia Silva, c.c. José Eufrásio da Silva.
8.1. Maria Aparecida 8.2. Maria Tereza, s.i.
7.7. Isolda, c.c. Eugênio Alves de Castro.
8.1. Juarez, s.i.
7.8. Geraldo Geraldino da Silva, c.c. Emiliana Rodrigues Nunes.
8.1. Maria Irinéa 8.2. Maria Amália, s.i.
7.9. Neisa Silva 7.10. Roberto, s.i.
6.5. Maria Guilhermina de Faria Pereira, c.c. José Bernardes de Faria Pereira.
7.1. Maria José de Faria Pereira (Zefinha), f.s. em 1949.
7.2. Ofélia de Faria Pereira, c.c. Prof. Dr.Iágo Pimentel, médico notável com diversas obras publicadas.
8.1. Desdemona, c.c. Alberto Cambraia.
9.1. Eduardo.
8.2. Cordélia Pimentel, c.c. Dr. Silvestre de Souza, engenheiro.
9.1. Alexandre 9.2. Júlio César 9.3. Marco Aurélio.
8.3. Otelo Pimentel, f.s.
7.3. Amália de Faria Pereira, c.c. Elói Lacerda de Oliveira, coletor federal em Pedro Leopoldo (município de Diamantina - MG).
8.1. Dr. Dirceu Geraldo, engº do DNR, s.i.
8.2. Maria Guilhermina, s.i.
7.4. Jéferson de Faria Pereira, c.c. Maria José Fonseca.
8.1. Jofre de Faria Pereira, c.c. Alda Fagundes.
9.1. Jéferson.
8.2. Lauro de Faria Pereira, c.c. Maristela Passos.

9.1. José Adalgísio 9.2. Lauro 9.3. Mariana. Todos s.i.

8.3. José Bernardo de Faria, s.i.

4.2. Luiz Antônio de Faria Pereira, n. em 1830, comerciante, 1º c.c. Francisca Ribeiro de Faria.

5.1. Luíza Margarida de Faria, n. em 1857, c.c. José Manoel da Silva Braga, s.i. *Rio de Janeiro-RJ*

5.2. Bernardino Antônio de Faria, n. em 1868, s.i. *Itabapoana-ES*

4.2. Luiz Antônio 2º c.c. Marcolina Augusta de Faria, natural de São João Batista de Oliveira. s.g.

4.3. Joaquim Bernardes de Faria Pereira, s.i.

4.4. Maria Cândida de Faria Pereira, c.c. Izaías Antônio da Fonseca, n. em 1827 e f. em 15/09/1907, filho de Antônio de Souza Fonseca e de Guilhermina Fonseca.

5.1. Bernardino de Faria Fonseca, n. em 1866, em Formiga - MG, e f. a 29/06/1907 (ou 28/07/1927?), em Uberlândia - MG; c. a 28/08/1894, c. Sofia Augusta Fonseca, filha de Augusto César Ferreira e Souza.

6.1. Maria da Fonseca, c.c. Abílio Afonso de Almeida.

7.1. Belismina 7.2. Sofia 7.3. Antônio 7.4. Balbina 7.5. João 7.6. Liberalina 7.7. Augusto Afonso.

6.2. Augusto Fonseca, c.c. Ninfa de Abreu.

7.1. Joaquim César 7.2. Sofia César

7.3. José César da Fonseca, c.c. Ilza Salgado de Faria, s.i.

7.4. Tereza César da Fonseca, s.i.

7.5. Bernardino César da Fonseca, s.i.

7.6. Maria Carolina da Fonseca, s.i.

6.3. Floriscena Fonseca, s.i.

6.4. Amélia Fonseca, c.c. José Francisco Salles.

7.1. Nísia 7.2. Nopotira 7.3. Nórton 7.4. Noporá.

5.2. Maria Guilhermina de Faria Fonseca, n. em 1856, f.s.

5.3. Antônio de Faria Fonseca, n. em 1860, c.c. Maria Custódia Arantes. *Arcos-MG*

6.1. Guilhermina Fonseca, c.c. Sebastião Borges.

7.1. Luzia, f.s.

6.2. Mário Fonseca, c. a 14/06/1916, c. Anita Antunes Corrêa.

Este ramo está desenvolvido, neste CAPÍTULO I, § PRIMEIRO, em 1.1-2.1.(3.1. - 4.7. - 5.3. - 6.3.).

6.3. Zero Fonseca, c.c. Maria do Carmo Malet. s.g.

6.4. Antônio Faria da Fonseca Jr., c.c. Julieta Gontijo.

7.1. Maria Júlia.

6.5. Laurinda Fonseca, c.c. Hermes Miranda, s.i.

6.6. Maria Fonseca, c.c. Édson Guimarães.

7.1. Julieta Eunice, c.c. Dr. Jorge Carvalho Silva.

8.1. Marília 8.2. Mírian 8.3. José Édson.

7.2. Juraci, c.c. Edgar Vieira de Faria.

8.1. Fernando Antônio 8.2. Olívio.
8.3. Maria da Glória 8.4. Fausto.
7.3. Jurucê 7.4. Jacira 7.5. Jarbas Neto
7.6. José Carlos, c.c. Aparecida Faria.
8.1. Carlos Eduardo 8.2. Luiz Roberto.
7.7. Jocélia Jociênia 7.9. João Bosco. Todos s.i.
6.7. Marcílio Fonseca. s.i.
6.8. Édson Fonseca, c.c. Ana Carvalho.
7.1. Geraldo 7.2. Itamar, c.c. ... s.i.
7.3. Bertoldo Klinger 7.4. Clélia 7.5. Maria Francisca 7.6. Nilza
7.7. Tarcísio 7.8. Édson 7.9. Mário Fonseca Sobrinho.
7.10. Nazaré Fátima.
5.4. Izaías Antônio de Faria Fonseca, c.c. Maria Luíza da Cruz.
6.1. Francisco da Cruz Fonseca, farmacêutico em Pains-MG, c.c. Maria Goulart.
7.1. Cláudio Goulart da Fonseca, s.i.
7.2. Letícia Goulart da Fonseca, c.c. Joaquim de Paula Fonseca.
8.1. Setrílio (?) 8.2. Maria do Rosário 8.3. Consuelo
8.4. José Vítor 8.5. Vitória 8.6. Rubion 8.7. Paulino
8.8. José Maria.
7.3. Maria Goulart Fonseca, c.c. Lázaro Cardoso Fº.
8.1. Maria Inês 8.2. Izaias 8.3. Paulo 8.4. Anita.
7.4. Amélia Goulart Fonseca, c.c. Oto Guimarães. s.g.
7.5. Adélia da Cruz Fonseca, c.c. José Moreira Pinto.
8.1. Maria Gueda 8.2. João Moreira Pinto Neto 8.3. Paulo 8.4. Sérvulo 8.5. Bonifácio 8.6. Timóteo 8.7. Sétimo 8.8. Antônio 8.9. Pio 8.10. Ana Lúcia 8.11. Mauro.
7.6. Alice Goulart Fonseca, c.c. Manoel Ribeiro Jr.
8.1. Araci, c.c. João Carlos Fernandes.
9.1. Eduardo
8.2. Itamar, c.c. Ivone Ribeiro, s.i. 8.3. Guilherme Ribeiro, s.i.
8.4. Neli 8.5. Arnaldo, ambos s.i.
8.6. Antônio Ribeiro, c.c. ... s.i.
8.7. Euler, f. a 02/06/1988. 8.8. Petrônio, s.i.
7.7. Aristóteles da Cruz Fonseca, c.c. Donária Fonseca.
8.1. Iolanda da Cruz Fonseca, s.i.
8.2. Maria Luíza Fonseca, c.c. Avelino Dias Pinheiro.
9.1. Roberto 9.2. Edgar 9.3. Doroti 9.4. José
8.3 Helena da Cruz Fonseca, s.i.
8.4. Getúlio da Cruz Fonseca, s.i.
8.5. Lindéria da Cruz Fonseca, s.i.
8.6. Fernando da Cruz Fonseca, s.i.
8.7. Delorme da Cruz Fonseca, s.i.
8.8. Marcelo da Cruz Fonseca, s.i.

8.9. Sérgio da Cruz Fonseca, s.i.
7.8. Adelaide da Cruz Fonseca, s.i. 7.9. Maria da Cruz Fonseca, s.i.
7.10. João da Cruz Fonseca, s.i. 7.11. Floriscena da Cruz Fonseca, s.i.
5.5. João Evangelista de Faria Fonseca, s.i.
5.6. Custódia Amália de Faria Fonseca, s.i.
5.7. Maria Madalena de Faria Fonseca, c.c. Gontijo José Teodoro.
6.1. Nair, c.c. Gil Rodrigues.
7.1. Sebastião 7.2. Gil 7.3. Ângela 7.4. Santiago
7.5. Maria Clotilde 7.6. Rômulo 7.7. Antero
7.8. Maria do Rosário 7.9. Raimundo.
6.2. Hilda Branco, c.c. Perino Mansera.
7.1. Paulo Roberto 7.2. José Alberto 7.3. Maria Madalena.
6.3. Adalberto Moreira, c.c. Maria José Santos.
7.1. Maria de Lourdes 7.2. Rogério 7.3. Hernani
6.4. Olavo, c.c. Maria Rosa Naves.
7.1. Maria do Carmo 7.2. Maria de Fátima.
6.5. Wágner Moreira, c.c. Lucila Pires.
7.1. Henrique
6.6. Álvaro Moreira, s.i. 6.7. Edgar Moreira, s.i.
5.8. José Manoel de Faria Fonseca, c.c. Maria Corrêa, s.i.
5.9. Margarida Maria de Faria Fonseca, c.c. Desembargador Rafael de Almeida Magalhães, ex-Juiz de Direito de Campo Belo - MG.
6.1. Lucila de Almeida Magalhães, f. em B. Horizonte a 18.01.1953, c.c. Desembargador Valfrido Andrade.
7.1. Capitão Marcos Almeida Magalhães Andrade, f. em B. Horizonte, em junho de 1950, c.c. Luíza Dantas Ferraz.
8.1. Marcos 8.2. Cristina.
7.2. Luiz de Almeida Magalhães Andrade, s.i.
7.3. Rafael de Almeida Magalhães Andrade, s.i.
7.4. Luiz Carlos de Almeida Magalhães Andrade, s.i.
5.10. Luiz Gonzaga de Faria Fonseca, 1º c.c. Maria Rita de Jesus.
6.1. Agnelo Fonseca, c.c. Stela Guimarães.
7.1. Prof. José Guimarães Fonseca, c.c. Rosa Branca Lacerda.
8.1. Oto Pedro Guimarães, prof., s.i.
8.2. Paulo José 8.3. Maria Elisa 8.4. Agnelo Fº
6.2. Honorina Fonseca, c.c. José Alves Pereira
7.1. Irmã Maria do Rosário, da Irmandade das Irmãs da Pequenina Providência. 7.2. Lindéia Maria, c.c. ... s.i.
7.3. Nodje, c.c. ... s.i. 7.4. José Alves Pereira, c.c. ... s.i.
7.5. Luiz Urias 7.6. Marcos José, ambos s.i.
7.7. Maria Aparecida 7.8. Rita, ambas s.i.
6.3. Adélia Fonseca. 6.4. Lucila Fonseca, ambas s.i.
6.5. Luiz Fonseca Jr., c.c. Olinta Fonseca.
7.1. Luiz Fonseca Neto. 7.2. Marcos José. 7.3. Maria Aparecida

7.4. Maria Vitória. 7.5. Carlos Alfredo 7.6. Maria de Lourdes.
7.7. Marino. Todos s.i.

5.10. Luiz Gonzaga de Faria Fonseca, 2º c.c. Maria Cândida da Fonseca.
6.1. Maria das Dores, s.i.
6.2. Maria do Carmo, c.c. Edmundo Soares Linas.
7.1. Jussara Maria 7.2. Paula, ambas s.i.
6.3. Maria Vitória 6.4. José Maria, s.i.

5.11. Floriscena Amália de Faria Fonseca, s.i.

4.5. Bernardino de Faria Pereira, c.c. Amália Guilhermina de Faria, s.i.

4.6. Maria Madalena de Faria Pereira, 1º c.c. Francisco Joaquim Barbosa, s.i.

4.6. Maria Madalena, 2º c.c. Francisco Deocleciano Moreira Ribeiro, s.i.

4.7. Margarida Carolina de Faria Pereira, n. em 1839, em Formiga-MG e f. a 04/11/1924, em Formiga - MG; c. a 31/05/1859, c. Antônio Cesarino Corrêa, n. em 1838, em Tamanduá-MG (atual Itapecerica).

5.1. Dr. Bernardino Antunes Corrêa, médico pela Faculdade do Rio de Janeiro, n. a 06/05/1860, em Formiga-MG e f. na mesma cidade, a 05/09/1909; casou-se em Vargem Alegre-RJ, com Albertina Passos (Alves) Diniz, n. em 1872 e f. em Formiga-MG, em 10/05/1944, filha de Antônio José Alves Diniz (português) e de Amélia Passos. Foi deputado estadual do Rio de Janeiro, em duas legislaturas, e presidente da Câmara Municipal de Formiga-MG.

6.1. Bernardino Antunes Corrêa Júnior, n. 10/02/1890, em Cantagalo-RJ. Fez o Ginásio Mineiro, de Barbacena-MG. Preparava-se para a Fac. de Direito de Belo Horizonte, quando f.s. a 08/01/1908, em Formiga-MG.

6.2. Wagner Corrêa, n. a 05/10/1891, em Porto Velho do Cunha-RJ. Depois de cursar o 3º ano de Medicina, formou-se em Farmácia, em 16/07/1915. Lecionou Física e Química no Colégio Patrocínio, em Três Ilhas-RJ. Exerceu a profissão em Patos de Minas, Nazareno e Formiga, onde f. a 06/03/1955.

6.3. Carmelita Diniz Corrêa, c.c. José de Moura, n. em Nazareno-MG, filho de Ladislau Gonzaga de Moura e Gabriela de Moura, f. em Formiga a 01/11/1966.

7.1. Leopoldo Corrêa Moura, inspetor da Castrol, apos., 1º c.c. Aretusa Rodrigues, filha de José Ennes Rodrigues e Robina Mendes.

8.1. Carmem Sílvia Rodrigues Moura, n. 13/03/1955, em Belo Horizonte-MG, c.c. Luís Antônio Corrêa, filho de Luís Antônio Pedrosa e de Iracema Pedrosa.
9.1. Rafael, n. 14/10/1979.

8.2. Leopoldo Corrêa Moura Jr., n. 26/03/1956, c.c. Helena Bueno Teixeira, n. 03/02/1958, filha de Jovino Sampaio Teixeira (Penápolis-SP) e Maria de Lourdes Simões Bueno (Varginha-MG).

9.1. Maíra 9.2. André 9.3. Gustavo

8.3. Dr. Maurílio Rodrigues Moura, n. 29/01/1958, eng., c.c. Patrícia Gonçalves Bessa, filha de Waldyr Nascimento Bessa e Maria Anilda Gonçalves, em 12/09/1987, s.i. *Montes Claros-MG*

7.1. Leopoldo, 2º c.c. Terezinha Nogueira, profa, filha do Doutor Lindolfo Nogueira, c. dentista, e Maria José Algergaria.

8.1. Leopoldo Wagner Nogueira Corrêa, bancário, s.i.

7.1. Leopoldo, 3º c.c. Solange de Oliveira, profa de Inglês da Univ. Fed. de Minas, Diretora da Universidade de Mariana, autora de inúmeras obras didáticas, filha do Dr. Antônio da Costa Oliveira, advogado, e Rita Ribeiro.

8.1. Ana Flávia.

7.2. Halza Corrêa Moura, apos. pela Secretaria de Viação de Minas Gerais,s.

7.3. Terezinha Corrêa Moura, c.c. José Nelson Gonçalves, filho de José Gonçalves e de Maria Leonídia Querms.

8.1. Jurema Olívia, farmacêutica, s.

8.2. Jussara Cristina, profa. de Matemática, s.

8.3. Júnia Regina, profa., s.

8.4. Júlio César, c.c. Lílian Brait Carneiro, filha de Raul Ferreira Carneiro Fº e de Uyrtila Brait Carneiro, s.i.

7.4. Petrina Corrêa Moura, s., comerciária.

7.5. José Moura Fº, f.s. em 1955.

7.6. Guaracy Corrêa Moura, desenhista, c.c. Maria Auxiliadora de Souza, em 16/09/78, filha de Raimundo Messias de Souza e Maria Raimunda Vitória, natural de Ponte Nova-MG.

6.4. Margarida Corrêa, n. em Macuco-RJ, c.c. Donato Moreira da Rocha, farmacêutico, n. 05/12/1895, em Nazareno-MG, filho de José Moreira Rocha, f. 20/08/1937, em Arcos-MG e de Claudina Moreira da Rocha, f. 29/12/1938. *Arcos-MG*

7.1. Alda Corrêa da Rocha, n. 16/07/1923 e f.19/02/1954, em Formiga-MG, c.c. Dr. Alberico Salazar Fº, c. dentista, f. em 19/06/1981, filho de Alberico Salazar e Débora Monteiro.

8.1. Dr. Alberico Salazar Neto, n. 06/03/1943, em Formiga, médico, c.c. Regina Coutinho de Faria, profa., filha de Olívio Vieira de Faria e Maria de Lourdes Coutinho.

9.1. Alexandre, n. 16/08/1969, em B.H.

9.2. Breno, n. 18/08/1971, em B.H.

9.3. Gustavo Adolfo, n. 26/09/1972, B.H.

8.2. Albertina Maria Salazar, c.c. Gil Coutinho.

9.1. Artur 9.2. ... s.i.

8.3. Dr. Alberto Rocha Salazar, eng. sanitarista, c.c. Brasilina Lopes.

9.1. André 9.2. Bruno

8.4. Maria Rita Salazar, profa., c.c. Omar Soares Jr., contabilista, filho de Omar Soares e Maria Amália Silva.
9.1. Renata 9.2. Heitor 9.3. Frederico Augusto 9.4. ... s.i.

8.5. Maria do Rosário Salazar c.c. Dr. Antônio Bartolomeu Montoril, eng. Industrial, prop. de ind. têxtil. *Ipaumirim-CE*
9.1. Wanessa 9.2. Weimar 9.3. ... s.i.

8.6. Maria de Fátima Salazar, c.c. Dr. José Lopes Carvalho, advogado, comerc., adm. empresas, filho de Geraldo Xavier de Carvalho e Maria Augusta de Carvalho.
9.1. Mário 9.2. ... 9.3. ... ambos s.i.

7.2. Nemir Corrêa da Rocha, n. em Abadia de Pitangui (hoje Martinho Campos-MG) c.c. Trajano Vieira de Faria, diretor do Colégio Estadual de Arcos e comerc., filho de Modesto Olímpio de Faria e de Felisbina Vieira. *Arcos- MG*

8.1. Jáner José de Faria, prof. de Matemática em Arcos e Divinópolis-MG, n. 06/04/1945, s. *Arcos-MG*

8.2. Janete Rocha de Faria, n. a 24/06/1946, em Arcos-MG, c.c. Dr. Wânder Maia, c. dentista, filho de Leopoldo Maia e Salomé da Silva.
9.1. Daniela, n. 28/07/1971. 9.2. Wander Jr. n. 16/10/1974.

8.3. Jurema Rocha Faria, n. 12/11/1948, Arcos, c.c. Élcio Alves, faz., filho de Clotário Alves e de Rosa Xavier.
9.1. Viviane, n. 06/04/1972.
9.2. Tiago. *Arcos-MG*

7.3. Hilton Rocha, n. 16/10/1926, em Arcos-MG, tabelião de cartório, em Arcos, c.c. Zita Pires de Oliveira, n. 20/06/1929, f. 02/04/1987; filha de Antônio Gonçalves de Oliveira e Stela Pires. *Arcos-MG*

8.1. Eduardo, n. 13/10/1953, s.i.

8.2. Ricardo, n. 18/10/1955 e f. 15/06/1975.

8.3. Marcelo, n. 02/02/1957, s.i.

8.4. Marcos, n. 15/09/1958, s.i. 8.5. Soraia, n. 02.06.1960, s.i.

7.4. Dr. Donato Rocha Júnior, n. 02.06.1929, em Arcos-MG, médico, eleito por duas vezes Prefeito Municipal, c.a 15/05/1958, no religioso e 07/11/1959, no civil, com Dra. Maria Imaculada Marineli, advogada, n. 16/10/1943, filha de Hugo Marineli e Maria Gabriela. *Borda da Mata-MG*

8.1. Sérgio Luís Rocha, n. 01/06/1959, prof. de Inglês, s.i.

8.2. Carlos Eduardo, n. 28/09/1961, s.i.

8.3. Ricardo, n. 11/12/1963, em Borda da Mata-MG.

7.5. Lair Geraldo Rocha, n. 18/11/1931, comerc., c.c. Maria Leda Rocha, n. 13/11/1932.

8.1. Rossana Maria Rocha, n. 09/11/1956, c.c. Edmar Henrique Rabelo, s.i.
8.2. Elizabeth, n. 12/10/1957, s.
8.3. Elaine, n. 05/06/1959, c.c. Carlos Clemente Ribeiro, s.i.
8.4. Maria de Fátima, n. 03/09/1962, s.i.

7.6. José Bernardino Corrêa Rocha, n. 19/03/1933 em Arcos-MG, comerc., c.a. 04/11/1961, em Corumbá-MT, com Ângela Maria Corbelino, n. 25/05/1941, em Cuiabá-MT, filha de Agnelo Corbelino e Josefa Andrade.
8.1. Carla Aparecida Corbelino Rocha, n. 04/03/1963, em Belo Horizonte-MG, s.i.
8.2. Carlos Roberto C. Rocha, n. 17/10/1966, s.i.
8.3. Gisele C. Rocha, n. 20/03/1966, s.i.
8.4. Guilherme Otávio C. Rocha, n. 22/01/1973.

7.7. Valmir Corrêa Rocha, n. 10/07/1936, c.c. Maria Inês Rocha Carvalho, c.a. 31/05/1961, filha de Francisco de Melo Carvalho e Maria Augusta Contijo.
8.1. Euler, n. 03/01/1968. 8.2. Eloísa, n. 24/04/1972.

7.8. Maria Margarida, s.i.

6.5. Irene Corrêa Diniz., f. em Belo Horizonte-MG, c.c. prof. Sebastião Corrêa Borges, farmacêutico, ex-diretor da Escola Normal de Formiga, n. a 04/02/1903, em Lagoa Formosa-MG, filho de João Corrêa Borges e Cândida Corrêa Borges.

7.1. Isis Maria Diniz Borges, n. 25/12/1931, em Arcos, profa. de Francês, 1º c.c. Jean Maurice Frederic Vicent (francês).
Arcos - MG
8.1. Dr. Maurice Borges Vicent, médico neurologista do Hosp. da Fac. de Medicina do Fundão-Rio de Janeiro, formado 25/12/1985, c. em 24/06/89 c. Beatriz Rodrigues Lopes.

7.1. Isis, 2º c.c. ... s.i.

7.2. Dr. Sílvio Carlos Diniz Borges, engenheiro Civil e de Minas, n. 22/11/1932, ex-presidente do CONTRAN, c.c. Seila de Castro, n. 16/02/1938, em Lagoa da Prata-MG.
8.1. Dr. Leonardo de Castro Borges, n. 09/11/1957, eng. civil, c.c. Cândida Lúcio de Castro Borges, n. 31/12/1961, em Belo Horizonte. *Belo Horizonte-MG*
9.1. Aline, n. 08/10/1979, em B.H.
8.2. Júnia, n. 10/12/1980, em B.H.
8.2. Dr. Rodrigo de Castro Borges, n. 10/03/1959, em Belo Horizonte, c. a 14/07/1984, em Brasília-DF, c. Ângela Bermudez, filha de Washington Bermudez e Beatriz C. Bermudez, s.i. *Brasília-DF*

8.3. Eduardo de Castro Borges, comerciário, n. 10/10/1961, em B.H., c.c. Mônica Corrêa Xavier, em 10/05/1986, s.i. *Brasília-DF*

8.4. Guilherme de Castro Borges, n. 24/10/1963, em B.H., comerciário, c.c. Cláudia de Araújo Lopes, a 13/06/1987, filha de Clóvis Angelim de Araújo Lopes e Maria Luchi, s.i.

8.5. Gustavo de Castro Borges, n. em 01/02/1969, em Brasília-DF, s.

7.3. Dr. Sebastião Roberto Diniz Borges, advogado, foi func. do B. do Brasil, em Pouso Alegre-MG, c.c. Maria da Purificação Freitas, filha de Geraldo de Freitas e Helena Cândida. *Morrinhos-GO*

8.1. Marco Túlio 8.2. César Augusto 8.3. Carlos Roberto 8.4. Valério Otávio 8.5. Paulo Adriano

7.3. Dr. Sebastião Roberto, 2º c.c. Verônica Ribeiro Pessoa a 23/05/1987, em B.H., filha de Otaviano José Vicente Pessoa e Maria Heloísa Ribeiro Pessoa. s.g. *Morrinhos-GO*

7.4. Saulo Augusto Diniz Borges, n. 03/07/1936, em Formiga-MG, c.c. Helena de Vasconcelos, n. 28/07/1937, em Pará de Minas-MG, filha de Ciro Valadares e Helena Chiaradia. *Ipatinga-MG*

8.1. Adriana, n. 01/05/1965, em Ipatinga-MG, s.

8.2. Paulina, n. 11/04/1966, em Ipatinga-MG, s.

8.3. Saulo, n. 06/06/1968, em Ipatinga-MG, s.

7.5. Sérgio Túlio Diniz Borges, n. 27/09/1938, em Formiga-MG, c.c. Marilda Pereira da Cruz, n. 03/07/1940, em Morrinhos-GO, filha de Andrógenes Pedro da Cruz e Irene Flauzino Pereira. *Morrinhos-GO*

8.1. Fernando Otávio, n. 26/04/1962, s.

8.2. Lauren Lizzy, n. 09/05/1963, s.

8.3. Sílvia Carla, n. 26/10/1964, s.

7.6. Irene Magda Borges, c.c. Dr. José Mauler Netto, médico psiquiatra, filho de Arlindo Mauler e Angelina. *Juiz de Fora-MG*

8.1. Marcelo, n. 11/02/1964, em Juiz de Fora, c.c. Giselda Marques, filha de Jorge José Marques e Olívia Faria Marques.

8.2. Renato, n. 16/04/1966, em J. de Fora., s.

8.3. Denise, n. 31/01/1968, em J. de Fora, s.

7.7. Iara Elvira Borges, n. 27/01/1944, c.c. Dr. Manoel Otoni Neiva, n. em 16/03/1939, eng., filho de Antônio Eloy Otoni Neiva, diretor-presidente da Cia Força e Luz Cataguases-Leopoldina e Maria Sena.

8.1. Flávia, n. 06/10/1968, s. 8.2. Daniel, n. 29/05/1971, s.
8.3. Bárbara, n. 22/10/1972. 8.4. Tomás, n. 10/01/1980.

6.6. Ruth Corrêa Diniz, n. 14/09/1903, em Formiga-MG, profa. apos., ex-diretora do Grupo Escolar de Nazareno, c.c. Antônio Gabriel Leite, n. em Nazareno-MG, faz., filho de Antônio Gabriel Leite e Malvina Augusta Leite.

7.1. Diva Corrêa Leite, n. 14/09/1925, em Nazareno-MG, c.c. Dr. Paulo Costa, advogado, n. 04/04/1926, Faz. da Barra, em Nazareno-MG, filho de Elpídio Gonçalves Costa e Maria Alacoque Chagas, c. a 04/04/1953. *Belo Horizonte-MG*

8.1. Paulo Leite Costa, proprietário, c.c. Rosália Tavares Nazareth, a 20/09/1986, a Capela do Noviciado da Santíssima Trindade, em B. Horizonte, filha de Víctor Tavares Nazareth e Rosália de Souza, s.l.

8.2. Ana Lúcia Leite Costa, c.c. Francisco Regis Lobato, filho de Francisco de Assis Lobato e Maria das Vitórias.

9.1. Luís Paulo, n. 12/05/1977.

7.2. Maurício Corrêa Leite, n. 18/04/1927, em Nazareno-MG, c.c. Marly Ribeiro de Freitas, filha de Francisco Ribeiro de Freitas e Manoela Ribeiro de Freitas, casados em 03/06/1967. *Nazareno-MG*

8.1. Maurício Fº, n. 28/10/1968.

7.3. Antônio Gabriel Leite Fº, n. 29/08/1928 e f.s. a 19/11/1945, em Belo Horizonte-MG.

7.4. Ricardo Wagner Corrêa Leite, n. 01/10/1933, em Nazareno-MG, gerente do Banco da Lavoura, em Araçatuba-SP, f. a 28/07/1970, em desastre de avião na Serra do Foguete, distrito de Moenda, munic. de Vitória da Conquista-BA; c. a 28/10/1956, c. Inete Rocha Mudson, filha de Jáder Hudson e de Odete Rocha.

8.1. Ricardo Wagner, formado em Admin. de Empresas, em julho de 1985, c.c. Soraya Gonçalves Leite, filha de João Gonçalves Leite e de Maria da Piedade de Oliveira Gonçalves, s.l.

8.2. Valéria Marília, s.

8.3. Elianete Hudson Leite, c. a 18/10/1985, c. Portela Barbosa, filho de Geraldo Portela Barbosa e de Maria de Lourdes, s.l.

6.7. Élida Corrêa Diniz, n. 26/03/1906, em Formiga e f. 20/01/1977, em Nazareno-MG, c.c. Antônio Teodoro Teixeira de Andrade, n. 12/10/1905, filho de Francisco Teodoro de Andrade e Maria Augusta Teixeira.

7.1. Marise Teixeira Andrade, n. 29/01/1933, em Nazareno-MG, c. a 11/05/1957, c. Geraldo Teodoro Resende, n. 11/02/1927,

em Nazareno, fazendeiro, em Nova Andradina-MT, vereador e um dos fundadores da cidade, filho de José Teodoro de Resende e Maria José de Carvalho.

8.1. Maísa de Lourdes, n. em São João Del Rei-MG, em 23/02/1958, s.

8.2. Della Nazaré, n. 19/04/1959, em Nova Andradina, s.

8.3. Ruth, n. 19/04/1960, em Nova Andradina, s.

8.4. Ilza Maria Resende, n. 03/02/1962, c.c. César Augusto Crivelente, filho de Ary Crivelente e Laurinda Salzedas, s.l.

8.5. Geraldo Túlio Resende, n. 23/05/1963, c.c. Soraya Gonçalves Leite, filha de João Gonçalves Neto e Maria da Piedade Oliveira, s.l.

8.6. Cláudia Maria, n. 15/01/1966, Nova Andradina-SP, s.

8.7. Fernando Heitor, n. 12/11/1967 Nova Andradina-SP, s.

8.8. Valéria Lúcia, n. 01/12/1970, em Araçatuba-SP, s.

7.2. Maria José Teixeira, n. 18/05/1934, em Nazareno-MG, profa., c. a 28/05/1955, c. Alberto Batista de Freitas, n. em Paracatu-MG, fazendeiro e func. públ. munic., filho de José Batista de Freitas e Julieta Jordão Batista. *Nazareno-MG*

8.1. Carlos Alberto Teixeira Batista, n. 08/11/1956, em Nazareno; prestou concurso para o B. do Brasil, com classificação honrosa, mas não chegou a tomar posse e f.s. (por fulguração - raio) em 04/10/1975.

8.2. Thaís Teixeira Batista, n. 04/03/1958, profa., c.c. José Hugo Pereira, em 04/01/1986, em Nazareno-MG, na Igreja Santuário N.S. de Nazaré, fazendeiro, s.l.

8.3. Raquel, n. 23/09/1963, pedagoga, c.c. Luiz Carlos Carvalho, filho de Aloísio Resende Carvalho e Margarida M. Carvalho.

8.4. Marco Aurélio, n. 05/03/1966, s.

7.3. Maurício Celso Corrêa Teixeira, n. 23/11/1935, em Nazareno, c. a 21/12/1963, c. Maria do Perpétuo Socorro Teixeira, n. 15/05/1944, filha de Lindolfo Batista de Carvalho e Juraci Augusta Andrade.

8.1. Maria Nazaré, n. 17/08/1964, s.l.

8.2. Mário Márcio, n. 10/10/1965 e f. a 19/10/1965, s.

8.3. Margarida Aparecida, n. 17/10/1966, s.

8.4. Mara Stela, n. 26/08/1969, s.

8.5. Moacir José, n. 08/03/1971, s.

8.6. Marcílio Celso, n. 24/09/72, s.

8.7. Marcos Vinício, n. 27/12/1973, s.

7.4. Marcelo Jaques Corrêa Teixeira, n. 06/03/1937 e f. em desastre de automóvel em 23/05/74; c. a 27/07/1956, c. Eny

Carvalho Teixeira, n. 08/01/1937, filha de Geraldo Carvalho e de Mariana Martins.
8.1. Luís Heitor, n. 13/11/1959, s.i.
8.2. Paulo Roberto, n. 09/08/1962, s.i.
8.3. Heliane Helena, n. 28/12/1963, c.c. Tuffy Alves Resgala, filho de Charrid Resgala e Caetana Alves Resgala.
8.4. Marcelo Maurício, n. 12/02/1965, s.i.
8.5. Ricardo Wagner, n. 22/08/1966, s.i.

7.5. Marcos Antônio Corrêa Teixeira, n. 15/03/1941, c. a 03/09/1963 em S. João Del Rei-MG, c. Diva Doralice de Abreu, n. 11/03/1942, filha de Joaquim Hipólito de Abreu e Maria da Glória Abreu.
8.1. Geraldo Sérgio, n. 18/06/1964, s.i.
8.2. Valdecir Murilo, n. 14/08/1965, s.i.
8.3. Hélio Edgar, n. 03/02/1967, s.i.
8.4. Maria José, n. 19/03/1969, s.i.
8.5. Joana D'Arc, n. 03/02/1971 e f. 20/12/1974.

6.8. Dr. Leopoldo Corrêa, n. 07/03/1908, em Formiga, médico, membro das Acads. Municipalistas de Minas Gerais e de Sorocaba-SP, escritor, c. a 16/07/1935, c. sua prima Inah Antunes Corrêa, n. 26/05/1913, em Formiga e f. a 01/11/1976, em B.H., profa. de Matemática na Escola Normal, filha de João Antunes Corrêa Jotte e de Ana Passos Diniz. *Formiga-MG*

7.1. Dr. Leopoldo Guilherme Corrêa, n. 24/05/1936, em Formiga, advogado, c.c. Terezinha Soares da Silveira, n. 03/10/1941, em Piumhi-MG, vereadora em Arcos-MG, filha de João Soares da Silveira e Maria Salomé de Araújo. *Arcos-MG*
8.1. Luiz Cláudio, n. 11/09/1968, em Formiga-MG, s., banc..
8.2. Paulo César, n. 08/02/1973, s.

7.2. Bernardino José Corrêa, n. 19/09/1937, em Formiga, c.c. Dalva Maria de Faria, filha de José Inácio de Faria e Maria Madalena Belo. s.g.

7.3. Inah Maria Corrêa, n. 12/04/1940, em Formiga, profa., apos., c.c. Luís Rodarte Arouca, n. 21/06/1934, em Passos-MG, func. públ. fed. apos., filho de Olinto Gomes Arouca e Conceição Rodarte, separados judicialmente. *Belo Horizonte-MG*
8.1. Cláudio Luiz, n. 25/04/1969, B.H., médico-veterinário, s.
8.2. Patrícia, n. 14/11/1970, em Belo Horizonte-MG.
8.3. Marcus Vinícius, n. 07/09/1972, em Formiga, funcionário do Banco Itaú. s.

7.4. Dr. Garfield Augusto, n. 07/10/1943, em Formiga, advogado, Defensor Público, c. a 19/09/1970, c. Marluce Nascimento,

profa de História, filha de Carmélio Monteiro do Nascimento e Maria Brás, profa. apos.. *Formiga-MG*

8.1. Marinah, n. 12/12/1974.

7.5. Diva Lúcia Corrêa, n. 15/04/1945, em Formiga e f.s. na mesma cidade em 24/03/1953.

7.6. Maria Vitória Corrêa, n. 26/07/1949, em Belo Horizonte-MG, profa de Matemática, c.c. Zoroastro da Costa Mesquita, n. 01/03/1943, em Pimenta-MG, protético, filho do Dr. Francisco da Costa Mesquita, c. dentista, e Amélia Maria Angélica, divorciados.

8.1. Adonai, n. 06/09/1973, em B. Horizonte-MG.

8.2. Cid, n. 15/04/1975, em B. Horizonte-MG.

8.3. Herbert, n. 04/03/1977, em B. Horizonte-MG.

8.4. Érika, n. 02/08/1978, em B. Horizonte-MG.

7.7. Ivo Lúcio Corrêa, n. 31/01/1954, func. B. do Brasil, c. a 24/01/1976, c. Vânia Gontijo Pereira, n. 28/12/1956, em Belo Horizonte, filha de Roselis Pereira e Alfa Gontijo.

8.1. Taciana, n. 23/12/1977, em Divinópolis-MG.

8.2. Bernardo, n. 11/03/1980, em Divinópolis-MG.

8.3. Thaís, n. 13/03/1983, em Divinópolis-MG.

5.2. Francisca Antunes Corrêa, n. 02/01/1862, em Formiga, c. a 31/05/1884, c. Francisco José dos Reis, em Diamantina-MG.

6.1. Dr. Wagner Corrêa Reis, n. 17/02/1885, em Formiga-MG, médico, farmacêutico, prof. de Matemática, poeta, 1º c.c. Syra Martins Alvarenga, filha do farmacêutico Antônio Cândido Martins de Alvarenga (este, filho de Cândido José Martins e de Maria Flávia de Alvarenga), n. 15/12/1857, em Sabará-MG.

7.1. Dr. Ricardo Wagner de Alvarenga Reis, advogado, ex-Prefeito de Luz-MG. Promotor da Justiça Militar de Minas, c.c. Nilce de Paula Lima. *Luz-MG*

8.1. Dr. Maurílio Wagner de Paula Reis, Juiz do Tribunal de Justiça, s.l. *Brasília-DF*

8.2. Norma Clélia de Paula Reis, s.l.

8.3. Maria Wanda de Paula Reis, s.l.

8.4. Syra Luísa de Paula Reis, s.l.

7.2. Dr. Francisco Wagner de Alvarenga Reis, médico do INAMPS. Contista de renome, c.c. Geny Borges Pereira, filha de Lucas José Pereira e Maria Silvínia Borges Pereira. s.g.

7.3. Marília de Dirceu de Alvarenga Reis, c.c. Dr. José Pinto de Carvalho, advogado do IPSEMG, filho de Manoel Pinto de Carvalho (Bilico) e Nicaules Pinto de Carvalho.

8.1. Dr. Émerson José Reis Pinto, s.l.

8.2. Dr. Marco Túllo Reis Pinto, s.l.

8.3. Marcos Vinício Reis Pinto, s.l.

8.4. Juarez Reis Pinto, s.i. 8.5. Wagner Reis Pinto, s.i.
8.6. Dra. Marília de Dirceu, médica, c.c. Ivan Brochado Botelho, em 28/12/1985, em B.H., s.i.

6.1. Dr. Wagner, 2º c.c. Iracy Ribeiro, sua prima.
7.1. José Wagner Ribeiro Reis, s.i.
7.2. Dr. Luciano Wagner Ribeiro Reis, médico, s.i.
7.3. Dr. Alfredo Wagner Ribeiro Reis, engenheiro civil, n. 07/05/1945, c.c. Eneida Filpi Chagas, filha do Dr. Antônio Ferreira Chagas, médico, e Maury Filpi Chagas.
8.1. Lucas, n. 18/02/1949, s.i. 8.2. Júlio, n. 30/09/1952, s.i.

5.3. João Antunes Corrêa Jotte, n. 04/11/1864, em Formiga, e f. em 14/09/1944, em Formiga, comerc. viajante, c.c. Ana Passos Diniz, em Macuco-RJ, em 31/08/1892, filha de Antônio Alves Diniz e Amélia Passos Diniz.
6.1. Antônio Antunes Corrêa, n. 24/11/1894 e f. no Rio de Janeiro-RJ, em 14/01/1961, comerciante, sócio da firma Antunes Corrêa & Cia, f.s. *Rio de Janeiro-RJ*
6.2. Amélia Antunes Corrêa, n. 13/12/1897, em Formiga, c.c. João César de Figueiredo, n. 21/10/1895, em Córrego Dantas-MG, filho de José Carlos de Figueiredo e Guilhermina Barros.
7.1. Ruth Barros Figueiredo, n. 17/12/1924, em Formiga-MG, profa. apos., c.c. Darcy Geraldo Ribeiro, n. 12/11/1923, em Itapecerica-MG, filho de Leopoldo Antunes Ribeiro e Maria Josefina Dias.
8.1. Teresa Cristina Figueiredo Ribeiro, n. 18/02/1959, em Belo Horizonte-MG, profa em Letras (Inglês), c.c. Márcio Monteiro Lobato, n. 14/05/1951, em Bom Sucesso-MG; filho de Geraldo Lobato e Célia Castanheira Monteiro.
9.1. Gustavo César, n. 09/07/1978.
9.2. Felipe, n. 27/09/1980.
8.2. Sérgio Figueiredo Ribeiro, n. 06/03/1964, c. a 09/10/1987, em B. Horizonte, c. Flávia Lúcia Rocha Franklin, filha de Paulo Ornellas Franklin e Maria Lúcia Rocha, s.i.
7.2. Carlos José Barros de Figueiredo, n. 16/07/1928, em Formiga-MG, curso de Belas Artes no Rio de Janeiro, c.c. Heloísa Conceição Roderjan Soares, formada pela Escola Nacional de Belas Artes, filha de Joaquim de Araújo Soares e Ana Fernandina Roderjan. *Rio de Janeiro-RJ*
8.1. Ricardo, n. 24/08/1959, c.c. Beth ...
9.1. Raquel.
8.2. Marcelo, n. 09/08/1960, c.c. Denise Oliveira no dia 09/08/1985, s.i.
8.3. Aline, n. 31/03/1962, gêmea com 8.4. Wagner.

8.5. Fábio, n. 11/02/1964, s.l. 8.6. Milene, n. 20/08/1968, s.

7.3. Guilherme Carlos Barros de Figueiredo, n. a. 09/02/1933, em Formiga-MG, contabilista e func. da Texaco, c.c. Ciléia Matos Resende, filha de Walpole de Resende e Horacina Matos. *Belo Horizonte-MG*

8.1. Tânia de Resende Figueiredo, n. 16/10/1956, em B. H., psicóloga, c.c. Dr. Maurício São Tiago Fulgêncio, médico. *Belo Horizonte-MG*

9.1. Rafael, n. 23/06/1979 .

9.2. Henrique Augusto, n. 23/08/1982.

8.2. Rogério, n. 16/05/1962, c.c. Andréa, filha de Paulo Piaça e Eloísa Nagyidal, s.l.

8.3. Daisy, n. 21/11/1964, estudante de Enfermagem.

7.4. Júlia Barros de Figueiredo, n. 23/01/1935. Religiosa da Ordem Dominicana. Diretora do Colégio Santa Terezinha em Marabá-PA. Em Paris (França) estudou na Sorbonne no "Institut des Professeurs de Français à l'Etranger. Faculté des Letttres et Sciences Humaines. *Université de Paris*".

7.5. Dr. Álvaro César Barros de Figueiredo, n. a 08/03/1937, em Formiga. Formado em Engen. pela Esc. Kennedy de B. H., c.c. Salomé Moura Porto, n. 07/07/1947, em Pirapora-MG, filha de Denílio Antônio Porto e Celina de Moura, em Pirapora-MG

8.1. Graziela, n. 11/08/1977. 8.2. Carolina, n. 21/09/1978.

8.3. Flávio César, n. 18/12/1979.

7.6. Zilá Barros de Figueiredo, n. 23/11/1938, em Formiga, diretora da Escola "Mestre Paranhos", de Belo Horizonte, c.c. Rogério Barbosa Valicente, n. 08/09/1935, em Uberaba-MG, alto func. da Antártica. *Belo Horizonte-MG*

8.1. Adriana, n. 24/06/1971, em B. Horizonte.

8.2. Rodrigo, n. 02/02/1974.

7.7. Dulce Maria Barros Figueiredo, n. 06/07/1942, em Formiga, profa, c.c. Geraldo de Resende Urbano, n. 22/07/1942, em Passa Tempo-MG, fazendeiro, filho de Waldemar de Resende Urbano e Lindira de Andrade. "Faz. Urbanópolis".

8.1. Dr. Alexandre, n. 27/09/1967, em B. H., advogado.

8.2. Guilherme, n. 07/05/1971, em Belo Horizonte-MG.

6.3. Anita Antunes Corrêa, n. 07/08/1899, em Formiga-MG, c.c. Mário Fonseca, filho de Antônio de Faria Fonseca (n. 1860) e Maria Custódia de Arantes. *Arcos-MG*

7.1. Dr. Jayme Corrêa Fonseca, eng. do DER, n. em Arcos-MG, c.c. Helena Melo Porto, filha do Dr. Abelardo da Silva Porto, méd. sanitarista e Maria Dolores de Melo (irmã do ex-governador de Alagoas, Arnon de Melo). *Belo Horizonte-MG*

8.1. Dr. Mário Porto Fonseca, n. 15/02/1949, em Maceió-AL, Gerente de Engenharia de Projetos da "ACESITA", faixa preta em Caratê, foi campeão mineiro (1972) e interestadual em São Paulo (1967), c.c. Maria José Soares Porto Fonseca, n. 13/03/1957. *Belo Horizonte-MG*
9.1. Carolina, n. 28/04/1978.
9.2. Hugo, n. 31/12/1979. 9.3. Juliana
8.2. Dr. Roberto, médico, c.c. ... s.i.
8.3. Dra. Lúcia, médica, bioquímica, estudou na Inglaterra, c.c. Dr. Luciano de Castro, n. em Sete Lagoas-MG. *Belo Horizonte-MG*
9.1. Luciana
8.4. Vânia Porto Fonseca c.c. Caio César Gonçalves.
9.1. Vítor
7.2. Edgar Corrêa Fonseca, n. 14/07/1922, em Arcos-MG, comerc., c. a 13/07/1946, c. Maria Luísa Guimarães de Oliveira, n. em Bananal-SP, em 31/10/1923, filha de João Gomes de Oliveira (português) e Austeclina (chinesa) *B. Horizonte-MG*
8.1. Mario de Oliveira Fonseca, n. 03/06/1947 em Bananal-SP, c. a. 13/01/1969, em B. Horizonte, c. Isabel Mascarenhas, filha de Geraldo Mascarenhas e Isabel...
9.1. Willis, n. 11/10/1970
9.2. William, n. 23/03/1972
8.2. Edmar Antônio de Oliveira Fonseca, n. 21/06/1948, em Bananal-SP, chefe de telecomunicações na Madson, c.c. Maria Valadares, filha de Nílson Valadares e Roani Valadares.
9.1. Dirciléia, n. 14/07/1969, s, 9.2. Flávio Adriano, n. 14/12/1970, s, 9.3. Roger Patrick, n. 19/12/1971, s. 9.4. Janayna, n. 19/05/1976, s.
8.3. Eduardo de Oliveira, n. 16/04/1950, em Barra do Piraí-RJ, c.c. Mirtes de Fátima de Almeida, n. 08/05/1955, em Lavras-MG, filha de José de Almeida Neto (Dudu) e Aparecida de Almeida.
9.1. Flávia Patrícia.
8.4. Edgar Fonseca Filho, n. 19/06/1955, contador, s.
8.5. Eustáquio Fonseca, n. 12/03/1968, em B. Horizonte, c.c. Roseni Almeida Esquiavo.
9.1. João Fonseca, n. 28/12/1985.
6.4. Margarida Diniz Corrêa (Edinha), n. 08/11/1903, f.s.
6.5. José Antunes Corrêa, n. 26/10/1904 e f. a 30/12/1980, em Niterói-RJ, alto comércio do R. de Janeiro, sócio das firmas: Teixeira Corrêa & Cia. e Antunes Corrêa & Cia.; c.c. Nair Rebel Figueiredo *Rio de Janeiro-RJ*

7.1. Dávidson Figueiredo Corrêa, da Marinha de Guerra, c.c. ... s.i.
7.2. Nilson Figueiredo Corrêa, da Marinha de Guerra, c.c. Suely Rodrigues Alves Costa.
8.1. Lílian c. a 20/06/1986, c. Paulo Eduardo Coelho Neto de Freitas, filho de Jorge Henrique Coelho Neto de Freitas e Elaine Kartz, s.i. *Rio de Janeiro-RJ*
8.2. Liane Figueiredo Corrêa, c.c. Herbert Grigaletto Konrad.

6.6. Aída Antunes Corrêa, n. 25/10/1908, em Formiga, c.c. Manoel Arnóbio Gonçalves Reis, industrial, n. 30/06/1904, em Santana de Cataguazes-MG, filho de Luís de Almeida Reis e Elvira Gonçalves e f. em B.H. em 22/10/1973. *Belo Horizonte-MG*
7.1. Dr. João Antunes Corrêa Reis, n. 14/10/1933, em Formiga, advog., diretor da Secretaria da 1a Vara da Justiça Federal em B. Horizonte, c.c. Maria de Lourdes Randaso Pena, filha de Atílio Pena e Anita Randaso. *Belo Horizonte-MG*
8.1. João Henrique
7.2. Águeda Antunes Corrêa, n. 09/02/1935, em Itaperuna-RJ, c.c. Dr. Afonso Rodrigues de Avelar, eng. agrônomo e advogado, func. B. do Brasil, filho de Afonso Dias de Avelar e Maria da Conceição Dias. *Brasília-DF*
8.1. Águeda Lúcia Reis Avelar, c. a 08/12/1978, com o Dr. Sebastião Vieira Pires, agrônomo, filho de José de Paula Pires e Dadir Vieira.
9.1. João Pedro 9.2. Diogo
8.2. Afonso Reis Avelar, s.i. 8.3. Rogério Reis Avelar, s.i.
8.4. Mônica Reis de Avelar, c. a 09/02/1985, c. Ronaldo Antunes Netto, filho de Alberto José S. Antunes Netto e Maria de Lourdes M. Antunes Netto, s.i. *Brasília-DF*
8.5. Aída Maria Reis Avelar, c. a 19/02/1983, c. Rogério Antônio Guedes, f. de Pedro Paulo Guedes e Arabela Moura, s.i.
8.6. Haroldo Reis Avelar, s.i.
7.3. Celeste Aída Corrêa Reis, n. 25/03/1936, em Formiga, c.c. Dr. Hertz Reis, advogado, comerc., filho de Maurício Reis e Cidália Reis. *Belo Horizonte-MG*
8.1. Alson 8.2. Andréa
7.4. Dr. Afonso Corrêa Reis, n. 27/12/1937, em Cataguazes-RJ, advg., faz., c.c. Maria da Consolação de Oliveira Amaral, filha de Antônio Lopes do Amaral e Maria Rosa de Oliveira *Cláudio-MG*
8.1. Marco Antônio 8.2. Marcelo Arnóbio
8.3. Manoel Arnóbio Gonçalves Reis. Todos s.i.
7.5. Cecília Corrêa Reis, n. 24/07/1930, em Viçosa-MG, c.c. Cláudio Alberto de Almeida Magalhães Gomes, filho do General Moacyr Almeida Magalhães Gomes e Diva ... *Belo Horizonte-MG*

8.1 Diva 8.2. Cláudia 8.3 Regina Maria. Todas s.l.

7.6. Dr. Arnóbio Corrêa Reis, n. 20/01/1941, em Viçosa-MG, advog. e industrial, c.c. Marília Camarano Caram, filha do Dr. Jamil Caram e Terezinha Camarano. s.g. *B. Horizonte-MG*

7.7. Amélia Corrêa Reis, n. 06/12/1943, em Viçosa-MG, c.c. Roberto Alencar Cruz, filho de José de Alencar Cruz e Júlia Batista.

8.1. Roberto Mário c.c. Patrícia Duarte, filha de José Aloísio Duarte e Mirna Maria Araújo Duarte.

8.2 Juliana, odontóloga (PUC-MG) 8.3. Cristiane.

7.8. Elvira Maria Corrêa Reis, n. 21/04/1944, em Viçosa-MG, c.c. Fausto Gomes de Oliveira, filho de Manoel Gomes de Oliveira e Ruth Gomes de Oliveira. *Belo Horizonte-MG*

8.1. Dra. Valéria, médica, c.c. Éverton Pires Rocha, filho de Guilherme Ribeiro Rocha e Zélia Guerra Pires Rocha.

8.2. Dra. Valentina, médica. 8.3. Yury 8.4. Neil.

7.9. Ana Maria Corrêa Reis, n. 18/04/1946, em Viçosa-MG, c.c. José Monteiro Simões, filho de João Monteiro Neto e Maria da Conceição Dias.

8.1. Ricardo Arnóbio, c.c. Raquel, filha de Nílson Bovolenta e Cilda Perez Bovolenta.

8.2 Renata Maria 8.3. João Carlos 8.4. Ana Paula.

7.10. Maria Auxiliadora Corrêa Reis, n. 24/08/1949, em Viçosa, c.c. Tomás Porto, prof., filho de Francisco Atanázio Porto e Maria Luísa de Oliveira.

8.1. Tomás Jr. 8.2 Ygor 8.3 Armanda, n. 15/08/1985.

7.11. Álvaro Guilherme Corrêa Reis, comerciante, c.c. Gisley...

7.12. Myrtes Corrêa Reis, n. 28/03/1954, em Belo Horizonte, c.c. Dr. Antônio Luís Caram André, em 31/03/1978, eng., filho de Daber André e Jenny Caram.

8.1. Ana Luísa 8.2. Ana Cristina.

6.7. Dácio Antunes Corrêa, n. 16/03/1910, em Formiga, comerc., c.c. Ruth de Oliveira, n. 16/05/1912, em Rio Novo-MG, diplomada pela Escola Normal São José, de Campo Belo-MG, filha do Dr. Guálter de Oliveira, Juiz de Direito, e Maria Amália de Oliveira, natural de Juiz de Fora-MG. *Belo Horizonte-MG*

7.1. Maria Auxiliadora de Oliveira Corrêa, n. a 16/11/1938, em Formiga-MG.

8.1. Karla Beatriz Antunes Corrêa Pereira, n. 16/07/1974.

7.2. Dr. Guálter de Oliveira Antunes Corrêa, n. 11/12/1942, c. dentista, Superv. de Clín. do IPSEMG, c.c. Wanda Marília de Melo, n. 02/04/1936, em Itapecerica-MG, profa., filha de Luís Mosqueira de Melo e Natália Ribeiro. *Belo Horizonte-MG*

8.1. Cláudio Márcio, n. 15/11/1969.

8.2. Raquel, n. 28/05/1971. 8.3. Luís Otávio, n. 06/05/1975.

7.3. Dr. Célio Augusto de Oliveira Antunes Corrêa, n. 23/02/1951, admin. de empresas, c.c. Clélia Lúcia Beraldo da Costa, n. 07/12/1951, filha de José Nicodemus da Costa e Iraci Beraldo.
8.1. Daniele, n. 18/06/1976 8.2 Tatiana 8.3 André Augusto

6.8. Leopoldo Antunes Corrêa Sobrinho, n. 17/01/1912, em Formiga, func. do B. Brasil; f.s. *Rio de Janeiro-RJ*

6.9. Inah Antunes Corrêa, c.c. Dr. Leopoldo Corrêa.

Ramo já desenvolvido, neste CAPÍTULO I, § PRIMEIRO em: 1.1. - 2.1. (3.1. - 4.7. - 5.1. - 6.8.).

6.10. Dr. Ruy Antunes Corrêa, n. 11/03/1915, em Formiga, advogado, c.a 14/12/1945, c. Ivone Bastos Vasconcelos, filha de Adriano Vasconcelos e Guilhermina da Silva. *Rio de Janeiro-RJ*

7.1. Ana Alice Vasconcelos Corrêa, n. 06/01/1947, no Rio de Janeiro-RJ, c.c. Dr. Antônio Henrique de Moura Machado, filho do Dr. Antônio Arnaldo de Carvalho Machado e Idde-Léa Moura Machado.
8.1. Antônio Henrique Corrêa de Moura
8.2. Marcelo Corrêa de Moura 8.3. Marcus Corrêa de Moura

7.2. Dr. João Antunes Corrêa Jotte, n. 05/08/1950, eng., c. a 20/03/1976, c. Maria Elizabeth Brandini, filha do Brigadeiro Roberto Brandini e Lays Pereira, s.i.
8.1. Joana Brandini Antunes Corrêa.

7.3. Dr. Alberto Antunes Corrêa, n. 19/06/1954, eng. civil, c.a 21/01/1977, c. Lúcia Maria Santos Silveira, n. 04/07/1954, filha do Coronel Vomar Augusto da Silveira Neto e Lésila Santos, s.i.
8.1. Fernanda 8.2 Roberto

7.4. Dra. Ivone Marie Antunes Corrêa, advogada, n. 21/11/1955, no Rio de Janeiro-RJ, c.c. ... s.i.

7.5. Ruy Antunes Corrêa Filho, n. 15/02/1957, no R. de Janeiro-RJ, s.

6.11. Lesir Antunes Corrêa, n. 26/10/1916, em Formiga, profa apos., c.c. Dr. José Antônio Pereira de Mesquita, n. em Itumirim-MG, c. dentista, orador, historiador e ex-prefeito, filho de Silvestre Pereira de Mesquita (Faz. em Itumirim) e Mariana Luciana de Jesus. *Itumirim-MG*

7.1. Maria José Corrêa de Mesquita, n. 08/02/1938, em Formiga, c.c. José Maria Lasmar, n. 17/08/1939, func. da CSN, f. a 02/06/1988. *Volta Redonda-RJ*

8.1. José Antônio Mesquita Lasmar, n. 06/02/1964, c.c. Soraya Godinho, filha de José Carvalho Godinho e Irajara Pimentel. *Volta Redonda-MG*

8.2. Dra. Rita de Cássia, n. 24/04/1965, advogada, s.

8.3. Dra. Rosângela Maria, n. 14/01/1967, advogada, s.

8.4. Osório Henrique, n. 06/04/1968, s.
8.5. Alessandro Mário, n. 22/02/1971, s.

7.2. Mariana Corrêa Mesquita, n. 05/09/1939, profa., s. *Itumirim-MG*

7.3. Cecília Amélia Corrêa de Mesquita, n. 08/11/1941, em Formiga-MG, profa., contadora, c.c. Artur Carvalho Júnior, chefe de secção de Compras da C.S.N., filho de Artur de Carvalho e Estér Carvalho. *Volta Redonda-RJ*
8.1. Cláudio Luís 8.2. Carlos Eduardo 8.3. Alice 8.4 Aline

7.4. Ana Maria Corrêa de Mesquita, n. 19/03/1943, em Formiga, c.c. José Sílvio de Resende, economista.
8.1. Luciana 8.2. ... 8.3. ... s.i.

7.5. Maria Aparecida Corrêa de Mesquita, (Siduca), n. 12/07/1945, s.

7.6. Lesir Inês Corrêa de Mesquita, n. 21/01/1946, em Itumirim-MG, c.c. Roberto de Paula Barros, s.i.

7.7. Maria Isabel Corrêa de Mesquita, n. 13/05/1947, s.

7.8. José Antônio Corrêa de Mesquita, n. 06/03/1949, func. da Letra, c.c. Maria Goretti de Jesus, em 23/05/1981, filha de Moisés José de Jesus e Maria José de Jesus, s.i.
8.1. ... s.i.

7.9. Margarida Corrêa de Mesquita, n. 10/04/1952, profa. III, orientadora educacional, s., gêmea de

7.10. Elvira Lúcia Corrêa de Mesquita, n. 10/04/1952, s.

7.11. João Batista Corrêa de Mesquita, n. 26/03/1953, .s

7.12. Lígia Magda Corrêa de Mesquita, n. 10/12/1954, f.s.

7.13. Silvestre Luís Corrêa de Mesquita, n. 02/02/1956, c. a 30/12/1978, c. Ivana Martins Silva, filha de José Andrade Silva e América Martins Silva, s.i.
8.1. ... 8.2. ... s.i.

6.12. Maria de Lourdes Antunes Corrêa, n. 01/08/1921, em Formiga, c. a 20/02/1941, em Formiga, c. Elias Armim da Costa, industrial, n. 02/07/1918, em Doresópolis-MG, filho de Armim Elias, n. 01/05/1870, em Beirute (Líbano) e f. em Formiga, em 10/12/1953, c.c. Marieta Cândida de São José, natural de Doresópolis e f. 24/05/1948.

7.1. Dr. Wander Corrêa Armim, n. 11/01/1942, em Formiga, advogado, c.c. Delminda Rocha Gandra, filha de Emílio Gandra e Maria José Rocha.
8.1. Ludmila, n. 04/06/1976, em Formiga.
8.2. Marco Paulo 8.3. Ana Cristina

7.2. Dr. William Corrêa Armim, n. 13/01/1945, em Formiga, c. dentista, c.c. Sandra Alves Lara, filha de Sebastião de Morais Lara e Terezinha Alves Lara, de Itaúna-MG.

8.1. Ana Carlina, n. 28/05/1975. 8.2. Michelle, n. 16/05/1977. 8.3. Bruno, n. 19/01/1987, em Formiga.

7.3. Wilson Corrêa Armim, n. 03/11/1946, c. em Formiga, c. Terezinha da Silva Caetano, em 03/11/1984, filha de Onofre Thomaz Caetano e Terezinha da Silva Caetano, s.i.

7.4. Vera Lúcia Corrêa Armim, n. 19/07/1952, c.c. José Maurício da Costa, n. na Grama dos Costas, em Pains-MG, filho de José Nicodemos da Costa e Iracy Beraldo da Costa.
8.1. Michel 8.2. Ricardo, n. 30/10/1975.

5.4. Ana Guilhermina Antunes Corrêa, c. a 15/08/1965, em Formiga, c. José da Costa Botinha, viúvo de Maria Francisca da Veiga.

6.1. Tíndaro Corrêa da Costa, fez ginásio em São João Del Rei. Dir. do Grupo Escolar Sandoval Azevedo; Promotor de Justiça, cont. da Prefeitura de Luz-MG, jornalista, poeta e prof., f. em Luz-MG, em 21/02/1956, c.c. Maria Raimunda de Moura Costa. *Luz-MG*

7.1. Margarida Corrêa da Costa, c.c. José Voltaire Guimarães.
8.1. Tíndaro Silvério Guimarães, c.c. Bete Guimarães.
9.1. Eduardo 9.2. Rodrigo 9.3. Frederico
8.2. Carlos Eduardo 8.3. Ana Maria

7.2. Carmo Corrêa da Costa, c.c. Zilda de São José
8.1. Carmozil Corrêa da Costa, c.c. Marlene Santos.
9.1. Patrícia 9.2. Ronaldo
8.2. Franklin Delano Roosevelt Corrêa, adm. de empresas da FUMEC, c.c. Virgínia Simões.
9.1. Juliana 9.2. Frurcini.
8.3. Zilda de Fátima Corrêa, c.c. Fernando Lacerda.
9.1. Fernanda.
8.4. Maria Celeste Corrêa, s.i.

7.3. Bárbara Heliodora Corrêa da Costa (Babita) diplomada pela Escola Normal de Formiga, c. c. José Ribeiro de Almeida Segundo. *Formiga-MG*
8.1. Dr. Ângelo Corrêa Ribeiro, eng., c.c. Raquel Cardoso.
9.1. Daniela 9.2. Taneira.
8.2. Múcio Corrêa Ribeiro, diplomado pela Escola de Tradutores e Intérpretes de MG, em Inglês, c.c. Dulce dos Santos Paixão.
9.1. Múcio Filho 9.2. Henrique
8.3. Elaine 8.4. Tíndaro 8.5. Elizabeth 8.6. José Roberto.

7.4. Wânder Corrêa da Costa, c.c. Maria da Luz.
8.1. Maria de Fátima 8.2. Tíndaro 8.3. Mônica.
8.4. Liliana 8.5. Sílvio.
8.6. Márcia Verônica 8.7. Cláudia Silvana.

6.2. Eurídice Corrêa da Costa (Santa), c.c. Horácio Antônio Ferreira, filho de Francisco Antônio Ferreira e Maria Teodora de Oliveira.

7.1. Maria 7.2. Altamiro.
7.3. Alice 7.4. Arnaldo.
7.5. Geraldina 7.6. Bárbara.
7.7. Levy 7.8. Edite. Todos s.i.

5.5. Amélia Augusta Antunes Corrêa, n. 18/05/1869, c.c. Francisco Irineu Borges, n. em 1861, em Formiga, filho de Antônio Felisberto Borges, de Prados-MG, e Clara de Oliveira.

6.1. Alino Corrêa Borges, n. em Formiga, comerciante no Rio de Janeiro, depois fazendeiro em Viçosa-MG, c.c. Júlia Molla, natural da França.

7.1. Fernando Molla Borges, s.i.

6.2. Pe. Álvaro Corrêa Borges, n. 25/11/1894, em Formiga. Ordenou-se em Mariana-MG a 29/07/1919. Depois de trabalhar como coadjutor em Entre Rios de Minas-MG, seguiu para Lafaiete-MG, onde exerceu o ministério sacerdotal no Curato de S. Sebastião. Posteriormente, foi capelão do Colégio N. Sra. do Carmo, em Viçosa-MG e, ainda nessa cidade, ocupou o cargo de vigário de 29/03/1925 até 27/02/1947. Esteve depois em Valença-RJ, onde ajudou muito o bispo diocesano D. Rodolfo das Mercês Pena. Foi, ainda, capelão do Col. N. Sra. de Nazaré, em Conselheiro Lafaiete-MG e, depois, foi para Belo Horizonte, onde esteve à frente da Paróquia Santo Cura d'Ars, no Prado. Por motivo de saúde, deixou essa paróquia e passou a trabalhar no Hospital Felício Roxo. Faleceu em Viçosa-MG a 12/07/1967, aos 73 anos de idade.

6.3. Alcindo Corrêa Borges, f.s.

5.6. Francisco Antunes Corrêa (Quito), n. 19/06/1873, em Formiga, do alto comércio do Rio de Janeiro, c.c. Maria do Carmo Diniz Corrêa, n. em Carmo da Mata-MG. *Rio de Janeiro-RJ*

6.1. Floriano Peixoto Corrêa, n. a 14/05/1903, na Fazenda da Casca, em Itapecerica-MG. Aprendeu as primeiras letras no Grupo Escolar de Lavras-MG, dirigido pelo famoso prof. Firmino Costa. Terminando os estudos primários, seguiu para Barbacena-MG, matriculando-se no Colégio Militar. A carreira das armas era o seu sonho dourado. Transferiu-se depois para o Colégio Militar de Porto Alegre-RS. Em 1924, Floriano se decide pela Escola Militar do Realengo-RS. Seguiu, depois, para a Argélia e lá morreu. Futebolista de renome internacional, jogou no Fluminense Futebol Club, sendo cognominado "O Marechal das Vitórias".

6.2. Arnaldo Diniz Corrêa, n. 26/06/1906, em Barretos-SP, comerc., c.c. Francisca Marques, n. 07/04/1916, em Barretos-SP, filha de Simão Antônio Marques e Helena Marques da Silva. *Barretos-SP*

7.1. Dr. Arnaldo Diniz Corrêa filho, n. 29/04/1951 em Barretos-SP. Formou-se em Medicina em 1976, na Fac. de Ciências Médicas "Dr. José Antônio Garcia Coutinho", de Porto Alegre-RS, s.l.

6.3. Margarida Amélia Diniz Corrêa, n. 15/03/1908, em Itapecerica-MG, profa., c.c. Dr. Alderico Nogueira, farmacêutico e depois médico pela Fac. Nacional de Medicina do Rio de Janeiro, em 16/07/1930. Lecionou muitos anos na Escola Normal de Formiga, da qual foi diretor por alguns anos; filho de Francisco Antônio Nogueira e Hilária Teodolina da Silva Nogueira. Faleceu em Formiga, a 28/04/1956. *Formiga-MG*

7.1. Edilze, n. 28/04/1931 e f. a 25/03/1932.

7.2. Edilze, n. 30/07/1932, s.l. 7.3. Maria do Carmo, n. 01/10/1934, s.l.

7.4. Astrid Margarida, n. 03/10/1935, s.l.

7.5. Selma Maria, n. 29/04/1937, s.l.

7.6. Hilze Hilária Corrêa Nogueira, n. 30/03/1939, c.c. Geraldo Éwerton de Oliveira, n. 13/12/1935, func. do B. do Brasil, filho de Geraldo Magela de Oliveira e Laura de Oliveira. *Formiga-MG*

8.1. Laura, n. 04/02/1962, em Viçosa-MG, s.

8.2. Eduardo, n. 23/11/1964, em Formiga-MG, s.

8.3. Gustavo, n. 24/03/1966, em Formiga-MG, s.

7.7. Margarida Cecília, n. 17/07/1944, s.l.

6.4. Maria da Conceição Diniz Corrêa, f. a 12/11/1986, em S. Paulo-SP, profa., c.c. Floriano Vaz da Silva, n. 22/03/1934, em Piumhi-MG, banc. e Juiz do Trabalho da 16ª Vara do Trabalho, em S. Paulo. Nomeado para o cargo de Juiz do Trabalho Substituto, tomou posse em 14/03/1961 e passou, no mesmo dia, a funcionar como Juiz Aux. da 13ª Junta de Conciliação e Julgamento de São Paulo. Professor de Processo do Trabalho da Fac. de Direito da USP, ex-prof. de Dir. Civil no Paraná, prof. de Dir. Administr. em Curitiba-PR, prof. de Legislação Trabalhista no mesmo Estado, prof. de Direito do Trabalho, prof. de Teoria Geral do Estado. Publicou vários trabalhos e o "Direito Constitucional do Trabalho", em 1976. Mestre em Direito - tese defendida em outubro de 1976 (Dr. Leopoldo Corrêa - Formiga-MG). Floriano, filho de Juvêncio Vaz da Silva e Amélia Gonvães da Silva.

7.1. Dr. Floriano Corrêa Vaz da Silva, n. 22/03/1934, em Piumhi-MG, Juiz do Trabalho, em S. Paulo-SP, c.c. Marina Guimarães Santos, n. em Belo Horizonte, licenciada em Geografia e História, pela UFMG, filha de José César Santos e Maria José Guimarães.

8.1. Sérgio Corrêa Vaz, n. em 1954.
8.2. Aglaia, n. 1955, c.c. Sérgio Guimarães Hardy.
8.3. Florlano Jr., n. 1956. 8.4. André 8.5. Flávia
8.6. José César, todos s.l.
7.2. Arnaldo, 7.3. Geraldo Roberto 7.4. Sérgio Antônio
7.5. Nilze Maria do Carmo, todos s.l.

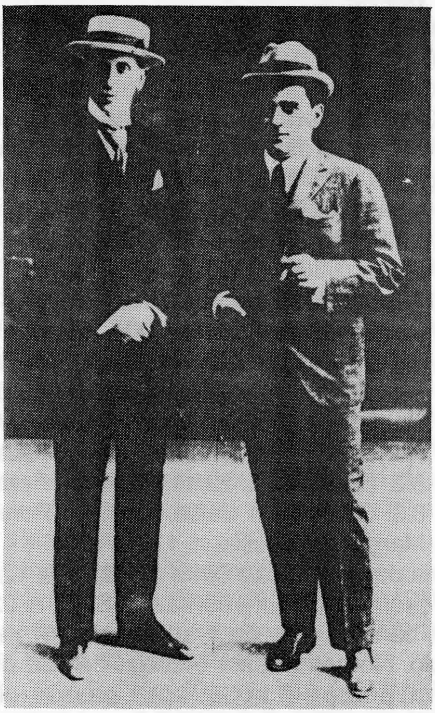

O da esquerda - Leopoldo Antunes Corrêa, do alto comércio do Rio de Janeiro e o da direita - Dr. Washington Ferreira Pires, ex-Ministro da Saúde do Governo Getúlio Vargas

5.7. Leopoldo Antunes Corrêa, n. a 30/10/1875, em Formiga e f. no Rio de Janeiro-RJ, c. a 21/10/1905 c. Elvira Bastos Milward, na Matriz do Pilar de São João Del Rei-MG, filha do Dr. Cornélio Emílio das Neves Milward e Francisca Cândida Bastos. Ele era o chefe da firma comercial Antunes Corrêa & Cia. s.g. *Rio de Janeiro-RJ*
5.8. José Antunes Corrêa, f. em Goiás, s.l.
5.9. Celuta Antunes Corrêa, c.c. Francisco Irineu Borges.
6.1. Amélia Cesarina Corrêa Borges, f.s. em Viçosa-MG.

6.2. Dr. Alcides Corrêa Borges, n. em Patos de Minas-MG, advogado, professor no Most. de S. Bento, func. munic. no Rio; diretor de Rendas, Chefe do Tesouro, inspetor de Rendas, insp. de Licenças, Secretário, Presidente e sócio benemérito do Clube Municipal, f. a 12/01/1965; c.c. Alfe Ferreira, filha de Abrão Feres Simão e Victória (libaneses). s.g.

6.3. Anair Corrêa Borges, n. 01/07/1907, em Patos de Minas-MG, c. a 30/07/1946 c. Olga Ferreira, func. administrativa públ. munic., filha de Abrahão Feres Simão e Victória (libaneses).

7.1. Ana Maria, n. 23/06/1948, no Rio de Janeiro, c. a 07/01/1976 c. Gino Zapella Filho.

8.1. Paulo Vitório 8.2. Renato

7.2. Maria Margarida, n. 28/09/1949, no Rio, c. a 12/12/1969, no Rio, c. Arsen Karsarhisian.

8.1. Alexandre 8.2. Andréa

7.3. Pedro Paulo, n. 17/04/1955, s.

6.4. Irmã Alaíde Corrêa Borges.

6.5. Altair Corrêa Borges, s.

6.6. Adalberto Corrêa Borges, n. 06/11/1909, em Patos de Minas-MG, c. em 31/05/1937, c. Maria Efigênia, n. 09/06/1912, em Viçosa-MG, filha de Virgílio Augusto Costa Val e Ana Gomide.

7.1. Antônio Augusto Borges, n. 14/11/1939, em Viçosa, c. a 27/05/1961, c. Maria do Carmo Chiossi.

8.1. Maria do Carmo, n. 26/12/1961, em Santos-SP.

8.2. Antônio Augusto, n. 19/04/1964, em Rio Claro-SP.

8.3. Francisco Irineu, n. 27/01/1940, em Rio Claro, c.c. Maria Eliza Raga, n. 08/02/1944, filha de Antônio Raga e Elvira Jaime Moreira, c. 09/04/1970 em Araraquara-SP.

8.4. Virgílio Augusto Borges, n. 11/04/1941, em Rio Claro-SP, c.c. Celina Camargo, n. 05/02/1944.

9.1. Celiane, n. 10/04/1975.

9.2. Luís Francisco Borges, n. 18/04/1977.

8.5. José Mauro Borges, n. 01/08/1942, em Rio Claro-SP, c.c. Terezinha de Jesus da Silva, filha de Norberto da Silva Pinto e Zilda da Costa Val.

9.1. Mônica, n. 04/05/1968, em Botucatu-SP.

9.2. Evandro, n. 18/11/1969, em Botucatu-SP.

9.3. Celuana, n. 07/01/1973, em Botucatu-SP.

9.4. Everaldo, n. 10/03/1974, em Botucatu-SP.

9.5. Norberto, n. 17/02/1975, em Botucatu-SP.

8.6. Adalberto Irineu Borges, n. 24/05/1974, c.c. Elisabeth Gervásio, n. 31/01/1947, filha de Eugênio Antônio Gervásio e Albertina Augusta Wálter.

9.1. Luís Antônio, n. 02/02/1968.

9.2. Paulo Francisco, n. 10/07/1969.
9.3. Carlos Virgílio, n. 03/03/1971.
9.4. Roberta Cristina, n. 08/01/1973.
9.5. Adalberto, n. 22/12/1974.

8.7. Roberto Mauro Borges, n. 27/05/1946, c.c. Maria Inês Facco Guion, n. 21/01/1946, filha de Orlando Guion e Nair Facco, s.i.
8.8. Carlos Eduardo Borges, n. 08/01/1948, c.c. Cleide Pinto Barbugian, n. 04/05/1952, filha de Oswaldo Barbugian e Dalva Pinto, s.i.
8.9. Paulo César Borges, n. 17/08/1949, s.i.
8.10. Luís Henrique Borges, n. 14/04/1953, s.i.

6.7. Altaur Corrêa Borges, n. 14/05/1915, em Formiga, c.c. Líbia Cecato, em Rio Claro-SP, filha de Simão Cecato e Maria Astolfo Cecato. *Rio Claro-SP*
7.1. Paulo Afonso, n. 27/03/1946, em Rio Claro-SP.
7.2. Maria Amélia, n. 14/09/1948, em Botucatu-SP, c.c. Celso Zaia Bellatti., filho de João Bellatti e Ângela Zaia, s.i.
7.3. Marcos Tadeu, n. 19/07/1956, em Rio Claro-SP, s.

4.8. Luísa Amélia de Faria Pereira, bat. em Formiga a 17/07/1843, c.c. João Coutinho de Nóbrega (Barão), filho de João José Coutinho e Francisca Messias de Freitas.
5.1. Júlio Ernesto Coutinho c.c. Maria Germana da Cunha.
6.1. João Coutinho da Nóbrega Neto c.c. Maria Morais.
7.1. Ruth c.c. Geraldo Fernando Sobreiro, s.i. *Cruzeiro-SP*
7.2. Amália 7.3. Zoé 7.4. Elvira 7.5. Anália
7.6. Hermengarda 7.7. Vanda 7.8. Teresa Cristina, todas s.i.
6.2. Amália Coutinho da Nóbrega c.c. Missino Cardoso. *Campo Belo-MG*
7.1. Evacy 7.2. Boacy 7.3. Ritacy
6.3. Sebastião Coutinho da Nóbrega c.c. Benvinda Soares
7.1. Maria Amália.
6.4. Trajano Coutinho da Nóbrega c.c. Leopoldina Júlia da Silveira.
7.1. Maria Júlia, c.c. Dr. Emílio Carrera Guerra. *Rio de Janeiro-RJ*
8.1. Isadora, n. 21/11/1943.
7.2. Júlio, c.c. Neusa Rocha
8.1. Carlos Augusto 8.2. Paulo Trajano
7.3. Júlia, c.c. Luiz Gonzaga Almeida.
8.1. Trajano 8.2. Cacilda 8.3. Luiz Carlos
8.4. Luiz Gonzaga 8.5. Antônio Francisco.
7.4. Marina, c.c. Júlio Emílio Ismael.
8.1. Iben Omar 8.2. Emílio
7.5. Mário Júlio Coutinho, c.c. Maria José Trindade.

8.1. Solange 8.2. Suely
7.6. Marisa
6.5. Emília Coutinho da Nóbrega, c.c. Antônio Dias de Oliveira.
7.1. Fernando 7.2. Maria Augusta.
6.6. Joaquim Coutinho da Nóbrega, c.c. Cesarina de Oliveira.
7.1. Lenine 7.2. Gaspar 7.3. Lamarqueana.
6.7. Luíza Coutinho da Nóbrega, s.
6.8. José Coutinho da Nóbrega, c.c. Guiomar Ferreira.
7.1. Luiz Carlos
6.9. Francisca Coutinho da Nóbrega, c.c. Vicente Alves.
7.1. Dalva 7.2. Nício *Campo Belo-MG*
7.3. Mozart 7.4. Doroty 7.5. Mário.
6.10. Antônio Coutinho da Nóbrega, c.c. Lucinda Bothrel
7.1. Carlos Alberto 7.2. Sônia 7.3. Wilma 7.4. Sérgio
6.11. Cristina Coutinho da Nóbrega, c.c. Geraldo Alcântara Veloso.
7.1. Rosélis 7.2. Cid 7.3. Magda 7.4. Geraldo 7.5. Tiago
6.12. Maria José Coutinho da Nóbrega, s.
4.9. Honorato de Faria Pereira, s.i.

3.2. ANTÔNIO FILIPE DE ARANTES, n. em 1851, sendo um dos primeiros moradores da cidade de Arcos-MG, c.c. Maria Tomásia Terra, em Pains-MG. *Arcos-MG*

4.1. Antônio Teodoro de Arantes, c.c. Custódia Josefina da Purificação.
5.1. João Teodoro de Arantes, c.c. Maria José Ferreira. s.g.
5.2. Ana Custódia de Arantes, c.c. Antônio Alves de Mendonça. s.g.
5.3. Antônio Isidoro de Arantes, c.c. Mariana Teixeira da Mota. s.g. *Arcos-MG*
5.4. Maria Custódia de Arantes, c.c. Antônio Faria Fonseca.
6.1. Guilhermina Fonseca, c.c. Sebastião Borges. *Arcos-MG*
7.1. Luzia Fonseca Borges, s.i.
6.2. Mário Fonseca, c.c. Anita Correia.
7.1. Jaime 7.2. Edgar, ambos s.i.
6.3. Zero Fonseca, c.c. Maria Fonseca. s.g.
6.4. Antônio Fonseca Jr., c.c. Julieta Gontijo.
7.1. Maria Júlia Fonseca, s.i.
6.5. Maria Fonseca, c.c. Édison Guimarães.
7.1. Julieta 7.2. Juraci 7.3. Jarbas 7.4. Jacira
7.5. Jurecê 7.6. José 7.7. Jocelina. Todos s.i.
6.6. Édison Fonseca, c.c. Ana de Carvalho.
7.1. Itamar 7.2. Bertoldo 7.3. Clélia 7.4. Tarcísio
7.5. Nilza 7.6. Maria 7.7. Édison 7.8. Mário
7.9. Eduardo, todos s.i.
6.7. Laurinda Fonseca, c.c. ... 6.8. Marcília, s.
5.5. Rita Custódia de Arantes, c.c. João Augusto Braga.
6.1. Amanda Arantes Braga, c.c. Waldemar Inácio de Souza.
7.1. Breno Braga de Souza

7.2. Mauro Braga de Souza, ambos s.i.
6.2. Sílvio Arantes Braga 6.3. José Arantes Braga
6.4. Djanira Arantes Braga 6.5. Antonieta Arantes Braga
6.6. Maria Arantes Braga. Todos s.i.
5.6. Josefa Custódio de Arantes, c.c. Joaquim Carlos Ferreira Pires.
6.1. Fidelcino Arantes Pires, c.c. Maria Quirina.
7.1. José Pires 7.2. Osmar Pires 7.3. Conceição Pires
7.4. Anésia Pires. Todos s.i.
6.2. Josefina Arantes Pires, c.c. Alcides Inácio de Souza.
7.1. José Pires de Souza 7.2. Edite Pires de Souza
7.3. Odilon Pires de Souza 7.4. Lauro Pires de Souza
7.5. Elza Pires de Souza 7.6. Alcides Filho. Todos s.i.
6.3. Antonieta Arantes Pires, c.c. José Teodoro Álvares Gontijo.
7.1. Rosa Pires Gontijo 7.2. Romeu Pires Gontijo
7.3. Gontijo Alves Pereira 7.4. Homero Pires Gontijo
7.5. Terezinha Pires Gontijo, todos s.i.
6.4. Carmem Arantes Pires, c.c. Antônio José Ferreira Guimarães.
7.1. Cecília Pires Guimarães 7.2. Juraci Pires Guimarães.
7.3. Antônio Pires Guimarães 7.4. Belmira Pires Guimarães.
Todos s.i.
6.5. Delorme Arantes Pires, c.c. Humberto Soraggi.
7.1. Ludi 7.2. Isa 7.3. Humberto 7.4. Araçaral
7.5. Delorme 7.6. Elmo 7.7. César, todos s.i.
6.6. Oscar Arantes Pires, c.c. Luísa Leite.
7.1. Oscar Leite Pires 7.2. Ivan Leite Pires
7.3. Olga Leite Pires 7.4. Dulce Leite Pires
7.5. Osmar Leite Pires 7.6. Adélio Leite Pires, todos s.i.
6.7. Stella Arantes Pires, c.c. Antônio Gonçalves de Oliveira.
7.1. Pe. José Pires de Oliveira
7.2. Clara Pires de Oliveira
7.3. Zita 7.4. Diva 7.5. Leda, todos s.i.
6.8. Jarbas Arantes Ferreira Pires, c.c. Rosa Gontijo.
7.1. Antônio 7.2. Josué 7.3. Joaquim 7.4. Lúcia
7.5. José 7.6. Luciano, todos s.i.
6.9. Homero Arantes Pires, s.
6.10. Marieta Arantes Pires, s.
4.2. Alexandre de Faria Arantes, c.c. Francisca Sabina de Arantes (Salomé).
5.1. Afonso Filipe de Faria Arantes, c.c. Maria Amélia Arantes (Sinhá).
6.1. Rita Amélia de Faria Arantes, n. em Arcos, 1º c.c. Sebastião Rodrigues de Souza, açougueiro. *Arcos-MG*
7.1. João Rodrigues de Faria (na escola assinava João Rodrigues Arantes), ferroviário apos. (agente de estação), c.c. Rita Alves Campos. *Arcos-MG*
8.1. Ângela, f. com 13 anos de idade.

8.2. Odilon Alves Rodrigues, estudante.

6.1. Rita Amélia, f. em 19/05/1971, 2º c.c. José Ferreira Fontes (Zé Cassiano), n. em Pimenta-MG, comerc., f. a 27/04/1936.
Garça de Minas-MG

7.1. Maria José de Lourdes, n. 26/07/1919, em Garça de Minas, c.c. Manoel Hermógenes Assunção, n. 19/04/1914, em Campo Belo, chefe da estação RFFSA, apos..
Campo Belo-MG

8.1. João Quintiliano Assunção, n. 13/10/1937, em Garça de Minas e f. na mesma cidade a 06/02/1938.

8.2. Caio Assunção, n. 28/08/1939, em Garça de Minas, mecânico, c.c. Maria Furtado de Souza. *Perdões-MG*
9.1 Cíntia 9.2. Nádia 9.3. Vânia.
9.4. Márcia 9.5. Caio Magno.

8.3. Leisa Assunção, n. 28/04/1942, em Formiga, c.c. Pedro Eustáchio de Castro, separação judicial.
Belo Horizonte-MG
9.1. Hansver 9.2. Giuliano.
9.3. Alan Hermógenes 9.4. Cristiana.

8.4. Arne Auler Assunção, n. 31/05/1948, c.c. Ana Corsino Soares. *Lavras-MG*
9.1. Naiara 9.2. Breno 9.3. Pablo

8.5. Kléber Romel Assunção, técn. agrícola, func. do IBC, n. 11/06/1949, em Formiga, c.c. Maria Claret Azara.
São Lourenço-MG
9.1. Luana 9.2. Amanda 9.3. Renan.

8.6. Getúlio Vargas Assunção, n. 26/03/1956, em Campo Belo, c.c. Lílian Roseane de Paula.
São José dos Campos-SP
9.1. Dr. Bruno de Paula Assunção, eng. agrônomo, func. do Instituto Nacional de Pesquisas Espaciais, s.
São José dos Campos-SP

8.7. Maria Rita de Assunção, enfermeira, n. 14/05/1958, c.c. André Luiz Rocha. *Brasília-DF*
9.1. Gabriel 9.2. Manoela

7.2. Cassiano Ferreira Fontes, agente ferroviário, c.c. Helena Rabelo. *Campos Altos-MG*
8.1. Marisa 8.2. Márcio 8.3. Marco 8.4. Márcia
8.5. Marília 8.6. Marcelo 8.7. ..., falecido com 3 meses.

7.3. Divina Ferreira Fontes, c.c. Altamiro Gonçalves Siqueira.
São Lourenço-MG
8.1. Celina 8.2. Sônia 8.3. Altamiro José 8.4.Luiz Antônio.

7.4. Albertina Ferreira Fontes, c.c. Moacir Moreira. *Belo Horizonte-MG*
8.1. Wanderley 8.2. Waldir 8.3. Wanda
7.5. Horizontina Ferreira Fontes, s. *Belo Horizonte-MG*
7.6. José Ferreira Fontes Filho, c.c. Benvinda... *Divinópolis-MG*
8.1 Carlos Alberto 8.2 Hélder 8.3. Fernando José
7.7. Afonso Ferreira Fontes, mecânico ferroviário apos., c.c. Edir Garcia. *Bernardo Monteiro-MG*
8.1. Afonso 8.2. Marcos 8.3. Sílvia 8.4. Liliane 8.5. Rosângela.
7.8. Sebastiana Ferreira Fontes, f. com 6 meses.
7.9. Mílton Ferreira Fontes, agente ferroviário, c.c. Dinah Coutinho, s.i.
7.10. Eurípedes Ferreira Fontes, mecânico ferroviário apos., c.c. Ângela Mara... s.i. *Belo Horizonte-MG*
7.11. Geraldo Ferreira Fontes, industrial, c.c. Terezinha ... s.i. *Contagem-MG*

6.2. Francisca Amélia de Faria (Chiquita), c.c. Teodolino Vieira da Silva, Faz. São Miguel. *Iguatama-MG*
7.1. José, f. com 9 anos de idade, de repente.
7.2. Nair Vieira, c.c. Carleto. s.g. *Arcos-MG*
7.3. Altair Vieira, c.c. Aristides Vieira da Silva, fazendeiro. *Iguatama-MG*
8.1. Maria José Vieira (Lília), c.c. Edgard Vieira. *Arcos-MG*
9.1. Arnaldo 9.2. Adriana 9.3. Adílson 9.4. André
8.2. Luzia Vieira, c.c. Geraldo..., comerciário. *Divinópolis-MG*
9.1. Natália 9.2. Eduardo 9.3. Cristina
8.3. José Vieira de Jesus, s.
7.4. Maria José da Conceição, c.c. Avelino Vieira da Silva. *Iguatama-MG*
8.1. José Maria dos Anjos, c.c. Marlene Ferreira, s.i. *Divinópolis-MG*
8.2. Imar, pedreiro, c.c. ... s.i. *Divinópolis-MG*
8.3. Omar, pedreiro, c.c. (Pitica), s.i. *Iguatama-MG*
8.4. Donizete, c.c. ... s.i. *Iguatama-MG*
8.5. Maria, f. com 21 dias, vítima de inflamação do umbigo.
8.6. Terezinha, c.c. Laércio ... s.i. *Divinópolis-MG*
8.7. Olacir, s.
7.5. Ilda Vieira da Silva, c.c. Josino Pinto da Cunha, s.i. *Iguatama-MG*
7.6. Malfisa Vieira da Silva, f. 3 com anos de idade.
7.7. Moacir, lavrador, s. 7.8. Luzia, f.c.
7.9. Afonso Leôncio da Silva, f. com 5 meses, vítima de crupe.

6.3. José de Faria Arantes, s.i. 6.4. Geraldo de Faria Antunes, s.i.
6.5. Antônio de Faria Arantes, s.i. 6.6. Cristina de Faria Arantes, s.i.

6.7. Horácio de Faria Arantes, s.i. 6.8. Bento de Faria Arantes, s.i.

5.2. Joaquim Felipe de Faria Antunes, n. 1876, c.c. Dorvina Teixeira Arantes, filha de Joaquim Bernardo Teixeira Arantes (neta paterna de Alexandre Teixeira Arantes) e de Francisca Sabina de Arantes. *Arcos-MG*

6.1. José Teixeira Arantes, n. 11/06/1911, func. públ. munic., c. a 02/10/1932, c. Esmeraldina de Oliveira Veloso. *Arcos-MG*

7.1. Vilmar Arantes (Criolo), n. 04/08/1933, fazendeiro, comerc., industrial, c.c. Maria Ferreira Fontes (Branca), n. 14/10/1937. Fazenda "Boca da Mata". *Arcos-MG*

8.1. Marielene Ferreira Arantes, c.c. Newton... *Arcos-MG*

9.1. Viviane 9.2. Thiago 9.3. André

8.2. Esmeraldina Ferreira Arantes (Dina), c.c. Luiz Franco, s.i. *Arcos-MG*

8.3. Vilmar Ferreira Arantes, colegial.

7.2. José Teixeira Arantes Filho, func. publ. est., c.c. Marlen ... *Arcos-MG*

8.1. Jaqueline 8.2. Rogéria 8.3. Soraia

7.3. Isabel de Oliveira Arantes, c.c. Orozimbo Garcia Filho, barbeiro. *Arcos-MG*

8.1. Maria Angélica 8.2. Geraldo 8.3. José Batista 8.4. Eduardo 8.5. Juliana

7.4. Edgard Veloso Arantes, industrial, c.c. Maria Aparecida Moura, profa., cabeleireira. *Arcos-MG*

8.1. Herbert 8.2. Érica.

7.5. Antônio Veloso Arantes, industrial, c.c. Claudina Macedo, cabeleireira. *Arcos-MG*

8.1. Reinaldo 8.2. Flávio 8.3. Cláudia Naiara

7.6. Nelson Arantes, bancário, c.c. Elianne Cury Roda. *Belo Horizonte-MG*

8.1. Fabiano 8.2. Mariana

7.7. Maria Inês Arantes, profa, c.c. Rafael Teixeira de Souza, comerciante. *Arcos-MG*

8.1. Isaac 8.2. Guilherme 8.3. Lenara

6.2. Maria Teixeira Arantes, c.c. Carlos Teixeira Malta. *Arcos-MG*

7.1. Edilene, f. com 7 anos de idade com icterícia.

7.2. Dulce Teixeira Arantes, c.c. José Teixeira de Souza, fazendeiro, s.g.

7.3. Eny Teixeira Arantes, c.c. Elza Teixeira Borges, serraria, s.i. *Arcos-MG*

7.4. Nemir Teixeira Arantes, c.c. José Aladel Cardoso, caminhoneiro. s.i.

7.5. Gentil Teixeira Malta, caminhoneiro, c.c. ... s.i.

7.6. Moacir Teixeira Arantes, c.c. Maria de Nazaré Ramos. Faz. "Olhos D'Água" *Japaraíba-MG*
7.7. Carlos Teixeira Malta Filho, f. com 5 anos de idade, vítima de crupe.
7.8. Anita Teixeira Arantes, c.c. José Miranda Filho, caminhoneiro, s.l. *Arcos-MG*
7.9. Jaime Teixeira Arantes, fazendeiro, c.c. Maria Teixeira Carvalho. *Arcos-MG*
8.1. Olga 8.2. Marcelo 8.3. Leila 8.4. Marta 8.5. Roberto.
7.10. Vilmar Teixeira Arantes, c.c. Orozina Aparecida Teixeira, faz. "Barra do Melo". *Arcos-MG*
8.1. Rosilene 8.2. Rosângela 8.3. Ricardo 8.4. Rosana
7.11. Vitória Teixeira Arantes, c.c. Pedro Ananias Cardoso, empresário de ônibus e caminhão. *Arcos-MG*
8.1. Adílson 8.2. Gentil 8.3. André 8.4. Renata
7.12. Edilene Teixeira Arantes, c.c. Antônio da Silva Campos, comerciante. *Arcos-MG*
8.1. Antônio Carlos 8.2. Eduardo 8.3. Mônica
8.4. Vital 8.5. Isabel
7.13. Joaquim Teixeira Arantes, sitiante, c.c. Nazareth Caetano Leal. *Arcos-MG*
8.1. Rogério 8.2. Rodrigo
7.14. Maria Célia Teixeira Arantes, c.c. João da Silva Ramos, func. públ. munic., s.g. *Arcos-MG*
7.15. Carlos Teixeira Arantes, comerciante, sitiante, c.c. Leide Teixeira. *Arcos-MG*
6.3. Anita Teixeira Arantes, c.c. Waldomiro Teixeira Ramos, s.g.
6.4. Isabel Teixeira Arantes, c.c. Avelino Teixeira, Faz. "Vargem Grande". *Arcos-MG*
7.1. Olemar Teixeira, fazendeiro, c.c. Maria José Borges. *Arcos-MG*
8.1. Ricardo 8.2. Reginaldo 8.3. Aírton 8.4. Mislene 8.5. Lucas
7.2. Geraldo Teixeira, transporte de leite, c.c. Maria Aparecida Macedo. *Arcos-MG*
8.1. Helenice 8.2. Ênio
7.3. Odete Teixeira, c.c. Jerônimo Cardoso Filho. *Arcos-MG*
8.1. Elaine 8.2. Roberto 8.3. Eduardo 8.4. Vinícius
7.4. Maria Célia Teixeira, c.c. Márcio Soragge de Resende, func. da siderúrgica. *Arcos-MG*
8.1. Ana Célia 8.2. André f. em acidente de ônibus.
7.5. Jáver Teixeira, fazendeiro, c.c. Terezinha de Lourdes Veloso. *Arcos-MG*
8.1. Rodrigo 8.2. Rosana.

7.6. Avelino Teixeira Filho, comerciante, c.c. Conceição Rodrigues Teixeira. *Arcos-MG*
8.1. Ana Cláudia 8.2. Angélica 8.3. Adriano
8.4. André 8.5. Alexandre
7.7. José Roberto Teixeira, fazendeiro, c.c. Maria Júlia Teixeira Veloso. *Arcos-MG*
8.1. Reinaldo 8.2. Andréa 8.3. Adriana 8.4. Roberto
7.8. Isabel Teixeira, c.c. Albertino Teixeira Filho (Tininho), mecânico. *Arcos-MG*
8.1. Silmara 8.2. Ivan (gêmeo de) 8.3. Ivânia 8.4. Patrícia
7.9. Antônio Teixeira, fazendeiro, casado com Neusa Xavier. s.g. *Arcos-MG*
7.10. Arnaldo Teixeira, fazendeiro, c.c. Solange Magna Teixeira Ribeiro. *Arcos-MG*
8.1. Aloísio 8.2. Cristina
7.11. Ana Catarina Teixeira, c.c. Válter Veloso Filho. *Arcos-MG*
8.1. Gisele 8.2. Daniela 8.3. Valtenir 8.4. Lílian

6.5. Luzia Teixeira Arantes, c.c. José Marinho Sobrinho, fazendeiro. Teriam três filhos, s.i. *Arcos-MG*
6.6. Francisco Teixeira Arantes, lavrador, c.c. Alice Borges. *Arcos-MG*
7.1. Edimar Teixeira 7.2. a 7.5. ... s.i.
6.7. Marfisa Teixeira Arantes, s., asilo.
6.8. Lázaro Teixeira Arantes, fazendeiro, c.c. Dulce Alves Faria. *Arcos-MG*
7.1. Maria Célia Arantes, c.c. Eurides Teixeira Borges. *Arcos-MG*
8.1. Lília 8.2. Aloísio 8.3. Tatiana 8.4. João Paulo.
7.2. Reginaldo, s.
7.3. Ismael, c.c. Rita Leite, s.i. *Arcos-MG*
7.4. Jerusa, c.c. Eustáquio Leite. *Arcos-MG*
8.1. Jordane
7.5. Eugênia, c.c. Vaine Alves Teixeira. *Arcos-MG*
8.1. Mariana
7.6. Dulcemar, s.
6.9. Isa Teixeira Arantes, c.c. Sandoval Veloso da Silva, fazendeiro. *São Simão (atual Japaraíba-MG)*
7.1. Dejair, motorista, c.c. Conceição Lopes. *Japaraíba-MG*
8.1. Dejaína
7.2. Maria Helena, c.c. Vicente Miranda, motorista. *Japaraíba-MG*
8.1. Gláucio 8.2. Glécio
7.3. Sandoval Filho, f. com 19 anos, vítima de hepatite (xistose-baço).
7.4. Ronaldo, motorista, c.c. ... s.i. *Lagoa da Prata-MG*
7.5. Roberto, transportador de leite, s.
7.6. Abel, fiscal em usina de açúcar, s.i. 7.7. Marisa, s.

7.8. Marilene, c.c. Vilmar Borges. s.g.
7.9. Geraldo 7.10. Marlene, ss.
6.10. Olívia Teixeira Arantes (Livinha), c.c. Orlando Teixeira Malta, lavrador. *Arcos-MG*
7.1. Vilmar, comerciário, c.c. Maria Perpétuo Teixeira. *Arcos-MG*
8.1. Mônica Renata 8.2. Cristiane Mara
7.2. Donizete José Teixeira, industriário, c.c. Eleny Martins. *Arcos-MG*
8.1. Saulo
7.3. Dorvina Aparecida Teixeira, c.c. Ângelo José Lopes, prof. II, s.g. *Formiga-MG*
7.4. Orlando Misael Teixeira, func. da CONCAL, c.c. Anselma Teixeira Borges. *Arcos-MG*
8.1. Tiago Henrique
7.5. Juscélia Teixeira Malta, c.c. Etelvino Teixeira Borges, fazendeiro. *Japaraíba-MG*
8.1. Marcos Vinício 8.2. Jordane José
6.11. Lezir Teixeira Arantes, c.c. Gilberto Alves Faria. *Arcos-MG*
7.1. Maria Helena, f. com 14 anos, vítima de diabete.
7.2. Alcione, c.c. Olemar Martins Borges, comerc.. *Arcos-MG*
8.1. Róbson 8.2. João Paulo 8.3. Nízia
7.3. Gilberto Alves Faria Filho, c.c. Aparecida Andrade. *Arcos-MG*
8.1. Gilberto Neto
7.4. Lizete, c.c. Dalmir Almeida, func. da CONCAL. *Arcos-MG*
8.1. Michele 8.2. Ânderson 8.3. Gilberto
7.5. Ricardo, func. da fábrica de cimento Itaú, s.
5.3. Alexandre de Faria Arantes Filho, c.c. Divina Ricardo.
6.1. José 6.2. Maria 6.3. Lázara 6.4. Cristina. Todos s.i.
5.4. Cristina de Faria Arantes, f.s. aos 87 anos de idade, em 1985. *Arcos-MG*
5.5. Maria José de Faria Arantes (Nicota), c.c. Lindolfo Vieira da Silva. *Arcos-MG*
6.1. José de Vieira Primo, agricultor, c.c. Maria Galdino de Jesus. *São Paulo-SP*
7.1. Lindolfo Viera da Silva Neto, c.c. Sílvia Teixeira Borges. *Arcos-MG*
8.1. Vilma, costureira, c.c. Sebastião Cândido dos Santos, bancário. *Belo Horizonte-MG*
9.1. Jânderson 9.2. Jackson 9.3. Sílvia 9.4. Sheila
8.2. José Eustáquio Vieira, mecânico, c.c. Maura ... *Formiga-MG*
9.1. Juliano 9.2. Mariele 9.3. Maíra
8.3. Lindolfo Antônio Vieira, motorista, c.c. Maria de Fátima Alves. *Arcos-MG*
9.1. Róbson 9.2. Lindolfo 9.3. Tatiana
8.4. Joel Borges Vieira, motor., c.c. Maria Inês Teixeira. *Arcos-MG*

9.1. Rodrigo 9.2. Leonardo 9.3. Joelma.
8.5. Sônia Sílvia Vieira, c.c. Antônio Carlos Pereira. *Bambuí-MG*
9.1. Patrick.
8.6. Nádia Maria Vieira, c.c. Carlos Gonzaga Borges, banc..
9.1. Carlos 9.2. Carolina 9.3. Natália.
8.7. Marcônio Vieira, motorista, c.c. Ivalda Vieira Veloso. *Arcos-MG*
9.1. Kênia.
8.8. Márcio Borges Vieira, motorista, c.c. Dulcinéia de Castro, s.i.
8.9. Célio Borges Vieira, motorista, c.c. Maria Inês de Faria.
9.1. Paulo Henrique.
8.10. Marcos Vieira, laboratorista, s.
8.11. Paulo Borges Vieira, comerciante, s.
8.12. César Vieira, mecânico, s.

5.6. Antônio de Faria Arantes (Tonico), comerciante, c.c. Isaura de Souza. s.g. *Arcos-MG*

4.3. Modesto Pantaleão de Faria Arantes, n. em 1835 e f. a 02/10/1865, em Arcos-MG, cujo Inventário foi requerido em 1866, no Cartório Toscano de Brito, em Formiga-MG; c.c. Maria Tomásia Justina. *Arcos-MG*

5.1. Maria Faria Arantes, n. em 1861, c.c. João Duarte Bueno, s.i.
5.2. Ana Maria, n. em 1864, c.c. Francisco Justino Ribeiro.
6.1. Modesto 6.2. Francisco 6.3. Antônio 6.4. Alfredo.
6.5. Francisca 6.6. Honorina 6.7. José 6.8. Maria .
6.9. Amélia 6.10. Sebastião. Todos s.i.

4.4. Margarida Tomásia de Arantes, n. em 1841, s.i.
4.5. Wenceslau de Faria Arantes, c.c. Maria José de Arantes.

5.1. Modesto Olímpio de Faria, c.c. Felisbina Vieira de Faria.
6.1. José Vieira de Faria, c.c. Maria da Conceição Gontijo.
7.1. Maria de Lourdes 7.2. Rosa 7.3. Edgard 7.4. Olívio.
7.5. Iva 7.6. Modesto 7.7. Abel, todos s.i.
6.2. Joaquim Vieira de Faria, c.c. Inês Magalhães Faria.
7.1. Maria Ângela 7.2. Roberto, ambos s.i.
6.3. Olívia Vieira de Faria, c.c. José Ribeiro de Vasconcelos.
7.1. Clóvis 7.2. Maria José, ambos s.i.
6.4. João Vieira de Faria, c.c. Altina Alves de Faria.
7.1. Olívia 7.2. Sílvia 7.3. Dulce 7.4. José.
7.5. Gilberto 7.6. João Felisbino 7.7. Trajano Eustáquio, s.i.
6.5. Azor Vieira de Faria, c.c. Romilda Alves de Faria.
7.1. Antônio 7.2. Joaquim 7.3. Maria Elisa 7.4. Azor, s.i.
6.6. Modestina Vieira de Faria, c.c. Júlio Geraldo dos Santos, s.i.
6.7. Trajano Vieira de Faria, c.c. Nemir Rocha de Faria, s.i.

5.2. Wenceslau de Faria Arantes Filho, s.i.
5.3. Francisco Arantes Primo, s.i.
5.4. Maria Carolina Arantes, s.i. 5.5. Carolina Arantes, s.i.

5.6. Tomásia Arantes, s.i. 5.7. Francisco Arantes. Todos s.i.
4.6. Francisco Arantes, n. em, 1844 e f. em 1947.
4.7. Maria Justina Arantes, c.c. João Marciano de Faria Pereira, seu primo, Barão de Piumhy. O casamento durou só 9 meses, pois Maria Justina veio a falecer. s.g.
4.8. Afonso Arantes, n. em 1846, s.i. 4.9. Tomásia Arantes, n. em 1851, s.i.

§ SEGUNDO

2.2. MARIA MADALENA DO SACRAMENTO, c.c. Capitão Manoel Antônio de Faria, filho de Luiz Antônio de Faria e de Tereza Sucinta de Jesus. Entretanto, segundo dados fornecidos pelo Dr. Leopoldo Corrêa, de Formiga-MG, consta que "Maria Margarida do Sacramento ou Maria Madalena do Sacramento, c.c. Manoel Antônio de Faria, filho de Domingos Antônio da Silveira: este, natural da Ilha do Pico, Açores (Portugal), n. em 1735, c.c. Ana Rosa de Faria. Tinham, além da Fazenda do Córrego Fundo (Formiga-MG), a de Arcos do Rio Paranaíba, da Capitania de Goiás. Ana Rosa faleceu a 03/08/1811. Domingos Antônio da Silveira foi um dos acompanhantes de Inácio Corrêa Pamplona na penetração do Campo Grande-Minas-1765."
3.1. ANA ROSA DE JESUS FARIA, c.c. Alferes Thomaz Joaquim Barbosa, natural de Jacuí-MG, filho de Joaquim José Barbosa e de Tomásia Teodora da Silveira.
4.1. Maria Madalena do Carmo Belo, c.c. Wenceslau Alves Belo.
5.1. Thomásia Carolina Alves Belo, n. em 1831 e f. em 1912, c.c. Dr. Francisco Cirilo Ribeiro de Souza, foi deputado provincial de Minas Gerais de 1850 a 1857 e na 10ª e 11ª legislaturas (1857/1863), filho de Antônio de Souza da Fonseca e de Custódia Severínia da Conceição.
6.1. Pe. Antônio Olímpio Ribeiro e Souza, n. em 1856.
6.2. Elisa Emília Ribeiro de Souza, n. em 1857, s.i.
6.3. Wenceslau de Souza Belo, n. em 1858, s.i.
6.4. Francisco Cirilo Ribeiro de Souza, n. em 1859, s.i.
6.5. Francisca Custódia Ribeiro de Souza, n. em 1868, f.s.
5.2. Ana Alves Belo, c.c. Francisco José de Oliveira Machado
6.1. Maria, c.c. Dr. José Poppe da Silva Lopes, s.i.
6.2. Helena, c.c. Dr. Pedro Bandeira de Gouveia, s.i.
6.3. Wenceslau de Oliveira Machado, s.i.
6.4. Augusto de Oliveira Machado, s.i.
6.5. Decimília de Oliveira Machado, s.i.
6.6. Dr. Abílio de Oliveira Machado, s.i.
5.3. Luiz Alves Belo, c.c. Decimília Justina Belo, s.i.
5.4. Alexandre Alves Belo, s.i.
5.5. Francisco Alves Belo, s.i.
5.6. Maria Rosa Alves Belo, f.s.

3.2. ANTÔNIO MANOEL DE FARIA, s.l.
3.3. ANTÔNIO MANOEL DE FARIA, n. 1785, na Fazenda do Timburé, município de Formiga-MG, 1º c.c. Maria do Carmo Paiva, s.l.
3.3. ANTÔNIO MANOEL , 2º c.c. Domiciana Maria de Jesus, filha de Manoel Martins Arruda e de Ana Joaquina da Silva, s.l.
3.4. MARIA LUÍZA DO SACRAMENTO, c.c. José Alves do Couto, assassinado por um escravo. *Formiga-MG*
4.1. José Alves do Couto Filho, c.c. Maria Cardoso *Piumhi-MG*
5.1. Maria da Cruz, f.s. 5.2. Pedro Alves do Couto, f.s.
5.3. José Alves do Couto Neto, c.c. Inês Teixeira, s.l.
5.4. Paulo Alves do Couto, c.c. ... s.l.
5.5. Francisco Alves do Couto, c.c. Sabina do Couto, s.l.
5.6. Leopoldo Alves do Couto, f.s.
5.7. Maria da Glória da Purificação, c.c. David Saturnino de Lima.
6.1. José Alves de Lima, f.s.
6.2. Álvaro Alves de Lima, c.c. Geny Lima, s.l.
6.3. Maria Alves de Lima, c.c. José Pedro de Resende Costa, s.g.
6.4. Trajano Alves de Lima, c.c. Francisca de Lima, s.l.
6.5. David Alves de Lima, f.s.
6.6. Castorina Alves de Lima, c.c. José Clóvis da Gama, s.l.
6.7. Augusto Alves de Lima, c.c. Maria Alves de Lima, s.l.
6.8. Ana Alves de Lima, c.c. Alfeu José de Oliveira, foi Juiz de Paz em Formiga, durante vários anos. s.g.
6.8. Estela, f. com 13 anos de idade.
3.5. Pe. JOSÉ CAMILO DE FARIA - Batizado aos 22/07/1796, na Capela de São Vicente Férrer de Formiga, pelo Pe. Dr. Salvador Pais Godoy dos Passos. Foram padrinhos: José de Souza Dias e sua mulher Joana Inácia de Jesus, moradores no Rio de Janeiro, do que tomaram parte com procuração dos ditos José da Mota Gonçalves e sua mulher Francisca Xavier da Rocha (dados fornecidos pelo Prof. Leopoldo Corrêa, extraídos do livro "Itapecerica - sua fé, sua música").
3.6. FRANCISCO ANTÔNIO DE FARIA , s.l.
3.7. MODESTO ANTÔNIO DE FARIA, c.c. Sabina Rosa de Jesus.
4.1. Modesto Antônio de Faria Filho, n. em 1839 e f. a 29/11/1909, c.c. Maria Madalena de Faria Belo.
5.1. Otaviano Alves Belo, n. em 1874, f.s.
5.2. Wenceslau Alves Belo, n. em 1875, c.c. Mariana Alves Pereira.
6.1. Madalena Alves Belo, s.l. 6.2. Sabina Alves Belo, c.c. ... s.l.
7.1. Pedro Paulo Belo, s.l.
6.3. Antônio Alves Belo, c.c. Mariana ...
7.1. Modesto 7.2. Otávio 7.3. Antônio 7.4. Mário
7.5. Maria 7.6. Wenceslau Neto 7.7. Belo 7.8. Deolinda
7.9. Sabina 7.10. João 7.11. Alfredo, todos s.l.

5.3. Eliseu de Faria Belo, n. em 1876 na Fazenda Timburé, município de Formiga, e f. a 06/04/1950, c.c. Balbina Cândida Belo.
6.1. Modesto Alves de Faria Belo, s.i. 6.2. Joaquim de Faria Belo, s.i.
6.3. Antônio Pereira Belo, s.i.
6.4. Maria Madalena Belo (Sinhá), c.c. José Inácio Faria (Juca-Pautilho), s.i.
6.5. Abílio Faria Belo, s.i. 6.6. José Faria Belo, s.i. 6.7. Oscar de Faria Belo, s.i.
5.4. Sabina Rosa de Faria Belo, n. em 1879, s.i.
5.5. Ana Francisca de Faria Belo, f.s.
5.6. Modesto Antônio de Faria Neto, f.s. em 23/12/1917.
5.7. Antônio de Faria Belo, n. em 1891, s.i.

4.2. Sabina Magdalena de Faria Belo, c.c. Cel. Estêvão de Abreu Salgado, n. em 1820, natural de Três Pontas-MG, fazendeiro em Águas Verdes, município de Boa Esperança-MG e f. em Três Pontas, a 02/04/1893; filho do Capitão Domingos de Abreu Salgado e de Luíza Cândida de Brito (esta, filha do Capitão Bento Ferreira de Brito).

Boa Esperança-MG - Três Pontas-MG

5.1. Modesto de Abreu Salgado, c.c. Ezilda de Magalhães Chaves, filha de João Evangelista de Magalhães Chaves, de Guapé-MG.

Boa Esperança-MG

6.1. José Ezildo de Abreu, n. 06/12/1891, c.c. Maria de Magalhães Abreu, n. 11/10/1899. *Três Pontas-MG*
7.1. Margarida Magalhães Abreu, n. 25/09/1921, professora II, Colégio Catanduvas, s. *Varginha-MG*
7.2. Noé Magalhães Abreu, n. 17/04/1924, 1º c.c. Maria de Lourdes Tavares de Melo, divorciados.

Belo Horizonte-MG

8.1. Niobe Tavares de Melo Abreu, c.c. Marco Antônio Peixoto.
9.1. Marco Aurélio 9.2. Ricardo
8.2. Maria Amélia Tavares de Melo Abreu, c.c. José Luiz ...
9.1. Renata March.
8.3. Marco Antônio Tavares de Melo Abreu, c.c. Denise...
9.1. Daniel 9.2. Víctor
8.4. Rômulo Tavares de Melo Abreu, c.c. Patrícia Freitas.
9.1. Roberta 9.2. Déborah

7.2. Noé, 2º c.c. Ana Carolina Carraro Abreu.

Belo Horizonte-MG

8.1. Raquel
7.3. Ezilda Magalhães Abreu, n. 29/06/1928, c.c. Paulo Azevedo Araújo. *Guapé-MG*
8.1. Dr. Fábio Abreu Araújo, engenheiro, n. 30/01/1955, c.c. Déborah Elizabeth Moraes.
9.1. Fábio 9.2. Renato

8.2. Antônio Luiz Abreu Araújo, c.c. Joelma T. da Silva Araújo.
8.3. Paulo Sérgio Abreu Araújo, n. 10/03/1966.
8.4. Marcos Abreu Araújo, n. 10/12/1969, s.

7.4. Fernando Magalhães Abreu, n. 12/02/1931, c.c. Nilza Magalhães Abreu. s.g. *Varginha-MG*

7.5. Maria Yêda de Abreu, n. 13/03/1933, orientadora no Colégio Catanduvas, c.c. José Osmar Moreira Araújo, divorciados. s.g. *Varginha-MG*

7.6. Marina Magalhães Abreu, n. 30/04/1935, s., funcionária do SESI. *Varginha-MG*

7.7. Maria Neumann de Magalhães Abreu, n. 07/01/1939, c.c. seu tio Prof. Wilson Magalhães Terra. s.g. *Varginha-MG*

7.8. José Arymatéia de Magalhães Abreu, n. 03/02/1941, f. em acidente de carro, c.c. Maria Aparecida Dutra.
8.1. Ruy Dutra de Magalhães Abreu, s.
8.2. Henrique Dutra de Magalhães Abreu, s.

7.9. Dr. Modesto José Magalhães Abreu, n. 19/03/1946, engenheiro, c.c. Iris D'Arc Guimarães. *Ipatinga-MG*
8.1. Lucas 8.2. Fabrício 8.3. Ana Martha

6.2. Idila de Abreu, c.c. ... Bueno ... s.i.

6.3. Antônio Augusto de Abreu, c.c. Cesarina Silveira (2ªs núpcias desta). s.g.

6.4. Ana de Abreu, c.c. José Peres, s.i. *Campo do Meio-MG*

6.5. Francisco de Abreu Salgado, f.s.

6.6. Maria Antonieta de Abreu, f.s.

6.7. Maria de Lourdes de Abreu, c.c. Álvaro Bonelli, s.i. *Monte Belo-MG*

6.8. Luiz de Abreu Salgado, c.c. Maria Aparecida Campos, s.i. *Belo Horizonte-MG*

6.9. Margarida de Abreu Salgado, f.s.

6.10. Maria de Abreu Salgado, 1º c.c. Gabriel Junqueira de Miranda, filho de Aureliano Junqueira de Miranda (filho de José de Souza Pereira de Miranda, f. em Campos Gerais-MG e de Ana Umbelina de Souza Diniz Junqueira, bat. em 1824 e f. em sua fazenda, bairro da Espera, munic. de Três Pontas-MG) e de Maria Filomena Ribeiro de Andrade (filha de José Ribeiro de Andrade e de Inácia Constança da Luz Junqueira). *Campos Gerais - Poços de Caldas - MG*

7.1. José Miranda, c.c. Suria Abdala, s.i. *Campos Gerais-MG*

7.2. Eurídice Miranda de Abreu, c.c. Luiz Abreu Pinto. *Três Pontas-MG*
8.1. Gabriel José de Abreu Pinto, c.c. Sônia Maria de Abreu Pinto.
9.1. Gabriela 9.2. Francislaine
8.2. João Luiz de Abreu Pinto, c.c. Maria Clara Araújo.

9.1. Carina 9.2. Daniela
8.3. Francisco José de Abreu Pinto, c.c. Magali Paiva Abreu.
9.1. Luiz
7.3. ... (Nenê), s.i.
6.10. Maria de Abreu Salgado - 2º c.c. Jarbas Pimenta.
7.1. Mauro Abreu Pimenta, s.i.
7.2. Maria Inês Abreu Pimenta, s.i.
7.3. José Abreu Pimenta, s.i.
6.11. Umbelina de Abreu (Biluca), c.c. Olímpio Silveira (Pimpim).
Campo do Meio-MG

Vide CAPÍTULO IV - Major Arantes, em § SEGUNDO, 1.4. - 2.2. (3.1. - 4.1. - 5.7.) 1º casamento.

5.2. Augusta Belmira de Abreu Salgado, c.c. Antônio Ferreira de Brito, filho do Barão da Boa Esperança e de Purcina Xavier de Mesquita. Neto paterno do Alferes Francisco de Brito e de Felicidade Jesuína Adelindes de São José. Neto materno de Francisco Xavier de Mesquita e de Ana Claudina da Silveira. *Três Pontas-MG*
6.1. Antônio Augusto de Brito (Toniquinho), 1º c.c. Marília de Araújo. s.g.
6.1. Antônio Augusto de Brito, 2º c.c. Maria do Carmo Arantes Brito. s.g.
6.2. Zulmira Augusta de Brito, c.c. José Carlos Nogueira.
7.1. José Augusto 7.2. Tristão Antônio.
7.3. Maria da Conceição 7.4. Augusta, todos s.i.
6.3. Purcina de Brito, c.c. Aristides Vieira de Mendonça, filho de Antônio Vieira Campos e de Maria da Glória Vieira de Mendonça.
7.1. Maria Augusta Vieira de Mendonça, c.c. Prof. Jaime Corrêa Veiga, filho de Francisco Corrêa de Figueiredo e de Clara Costa Corrêa, s.i.
7.2. Antônio de Brito Mendonça, maior fazendeiro em Três Pontas-MG, c.c. sua prima Augusta Nogueira, filha de José Carlos Nogueira e de Zulmira de Brito.
8.1. Renato 8.2. Aristides, ambos s.i.
7.3. Aristides Vieira de Mendonça Filho, c.c. Itália Duarte, filha de João D'Apericida Duarte, s.i.
7.4. Maria da Glória Vieira de Mendonça, c.c. Antônio Xavier Junqueira, filho de Eduardo Alves Junqueira, s.i.
7.5. Margarida Vieira de Mendonça, c.c. Rui Mesquita, filho de José Luís de Mesquita e de Ana Páscoa Mesquita, s.i.
7.6. José Vieira de Mendonça Sobrinho, c.c. ... s.i.
Brazópolis-MG
6.4. Zeferino Augusto de Brito, c.c. Maria Prósperi, filha de Antônio Prósperi e de Virgínia Tiso.
7.1. Edna, c.c. José Ferreira Vilela, filho de Alfredo Pereira Gomes e de Maria Vilela, s.i.

7.2. Augusto José Prósperi de Brito, c.c. ... s.l.
7.3. Edite, 2ª esposa de Aristides Vieira de Mendonça, viúvo de Purcina de Brito; filho de Antônio Vieira Campos e de Maria da Glória Vieira Mendonça. s.g.
6.5. Estêvão Augusto de Brito, c.c. sua prima Basilissa Maria da Conceição Brito, filha de Álvaro de Brito e de Basilissa dos Reis Brito. *Três Pontas-MG*
7.1. Marilena 7.2. Ricardo 7.3. Celina
5.3. Luíza de Abreu Salgado, c.c. Olímpio Batista Vilela, filho de João Batista Vilela. *Boa Esperança-MG*
6.1. Prudenciana Abreu Vilela, s.i.
6.2. João de Abreu Vilela, c.c. Noemi Teixeira, filha de Marcos Augusto Teixeira, s.i.
6.3. Margarida de Abreu Vilela, c.c. Waldemar Junqueira, s.i. *Boa Esperança-MG*
5.4. Sabina Belo de Abreu Salgado, c.c. João Pinto Vilela Sobrinho. *Campos Gerais-MG*
6.1. Joaquim Pinto de Abreu (Sinhosinho), fazendeiro, ex-Prefeito de Campos Gerais, c.c. Maria Andrade Abreu (Lili), filha de Marcílio Andrade.
7.1. Maria Aparecida Abreu, profa., s., ex-Delegada Regional de Ensino. *Varginha-MG*
7.2. João Andrade Abreu, c.c. Judith Vidal. *Varginha-MG*
8.1. Claret Antônio Vidal Abreu, c.c. Gláucia Reis. *Varginha-MG*
9.1. Pollyana 9.2. Priscila
8.2. Carlos Eduardo Vidal Abreu, s.
8.3. Carla Vidal Abreu, c.c. Mário Cervi Cavalcanti. *Varginha-MG*
9.1. Aliana 9.2. Renan
8.4. Cláudio Marcírio, s.
7.3. Aloysio Andrade Abreu, f.s.
7.4. Zélia Andrade Abreu, c.c. Nestor Foresti. s.g. *Varginha-MG*
7.5. Orlina Andrade Abreu, c.c. Júlio Fernandes Pinheiro. *Bauru-SP*
8.1. Júlio Fernandes Pinheiro Jr., c.c. Mércia Terezinha Altafini. *Bauru-SP*
9.1. Vinícius 9.2. Danilo
8.2. Patrícia de Abreu Pinheiro, s.
8.3. Maurício de Abreu Pinheiro, s.
7.6. Therezinha Maria Andrade Abreu, s., corretora de seguros. *Varginha-MG*
7.7. Wilma Andrade Abreu, c.c. Rômulo Panzolini. *Goiânia-GO*
8.1. Eduardo
7.8. Dra. Cleusa Elisabeth Andrade Abreu, s, advogada, profa. III. *Varginha-MG*
6.2. Zeferino Pinto de Abreu, f.s. 6.3. Ana Pinto de Abreu, f.s.

6.4. Anália Pinto de Abreu, f.s.
6.5. Luiz Pinto de Abreu, c.c. Eurídice Miranda de Abreu. *Três Pontas-MG*
7.1. Gabriel José Pinto de Abreu, c.c. Sônia Maria... *Três Pontas-MG*
8.1. Gabriela 8.2. Francislaine
7.2. João Luiz de Abreu Pinto, c.c. Maria Clara Araújo de Abreu Pinto. *Três Pontas-MG*
8.1. Carina 8.2. Daniela
7.3. Francisco José de Abreu Pinto, c.c. Magali Paiva de Abreu
8.1. Luiz
6.6. Sebastião Pinto de Abreu (Nenê), c.c. Maria Nazareth Nogueira. *Três Pontas-MG*
7.1. Maria do Rosário Abreu, c.c. José de Anchieta Campos.
8.1. Vera Cristina Abreu Campos, c.c. Renato Vinícius Miranda Bernardes.
9.1. Flaviane 9.2. André 9.3. Marilise.
7.2. José Rogério de Abreu, c.c. Denise Barbosa Reis Abreu. *Três Pontas-MG*
8.1. Cláudia
7.3. Maria Aparecida de Abreu, s.
7.4. Tereza Neumann Nogueira de Abreu, c.c. Carlos Pereira Araújo.
8.1. Cristiano 8.2. Carla 8.3. Carina 8.4. Cássio
7.5. Maria das Graças Nogueira de Abreu, s.
7.6. Maria de Fátima Nogueira de Abreu, s.
6.7. João Pinto de Abreu, c.c. Elza Figueiredo de Abreu, filha de Manoel Jacinto de Abreu e Mariana Figueiredo.
7.1. Inês Maria de Abreu, s.i. 7.2. Anália Maria de Abreu, s.i.
7.3. José Márcio de Abreu, s.i. 7.4. Ana Maria de Abreu, s.i.
7.5. Ione Maria de Abreu, s.i. 7.6. Ângela Maria de Abreu, s.i.
7.7. Estêvão José de Abreu, s.i. 7.8. José Brandalísio de Abreu, s.i.
7.9. Eliane Maria de Abreu, s.i.
5.5. Maria Madalena de Abreu Salgado, c.c. Antônio Luiz de Azevedo Araújo (2ªs núpcias deste), filho do Dr. Francisco Evangelista de Araújo (Dr. Chiquinho, f. a 24/11/1884) e de Pulchéria Jesuína da Silveira, filha do Barão do Pontal, f. a 09/11/1884.
6.1. José de Abreu Araújo, n. 10/12/1899 e batizado a 04/01/1900, c.c. Cesarina Silveira (Zani).

Vide CAPÍTULO IV, § SEGUNDO, em: 1.4. - 2.2. (3.1. - 4.1. - 5.9.) 1º casamento do Major Arantes.

6.2. Agenor de Araújo, n. 09/12/1901, batizado a 02/01/1902, na Fazenda Águas Verdes, f. a 15/01/1902 e sepultado no cemitério do Porto de Sapucahy.

6.3. Francisco de Abreu Araújo (Chico Azevedo), n. 02/01/1903, às 11 horas da noite, na Fazenda Águas Verdes e batizado a 27/02/1903, no sítio São José do Indayá, pelo Padre João Lourenço Leite. Foram padrinhos: Francisco Evangelista de Araújo, Dona Sabina Bello de Abreu Vilella e Thereza Maria de Jesus; 1º c.c. Júlia César Moreira (Lila), n. 18/10/1906, em Botucatu-SP e f. a 29/01/1947, em Belo Horizonte-MG. Chico Azevedo f. a 06/08/1984, em Campo do Meio-MG.

Campo do Meio-MG

7.1. Ivone Maria Moreira Araújo, n. 28/03/1931, em Campo do Meio-MG, comerciante; c. a 18/10/1961, em Campo do Meio, c. José Vieira, n. a 07/03/1931, em Machado-MG, comerciante. *Igarapava-SP*

8.1. Jaqueline Araújo Vieira, n. 18/07/1962, s., comerciante. *Igarapava-SP*

8.2. Patrícia Araújo Vieira, n. 17/07/1963, s, diplomada em artes plásticas, comerciante. *Igarapava-SP*

8.3. Dr. Kléber Araújo Vieira, n. 29/06/1965, em Três Pontas-MG, s. engenheiro agrônomo, comerciante.

7.2. Rodrigo Moreira Araújo, n. 09/06/1934, em Campo do Meio-MG, fazendeiro, c. em Conceição Aparecida-MG, c. Maria Marta Monteiro de Carvalho, n. 23/10/1940.

Conceição Aparecida-MG

8.1. Juliana Carvalho Araújo, n. 25/03/1962, em Boa Esperança-MG, enfermeira, c. em Belo Horizonte-MG, c. Dênis Flávio Coelho Leite, n. 22/08/1955, em Boa Esperança, Administração de Empresas.

Belo Horizonte-MG

9.1. Gabriela Araújo Leite, n. 03/03/1987 em B. H.

9.2. Rodrigo Moreira Leite, n. 01/10/1990, em B. H.

8.2. Dr. Guilherme Carvalho de Araújo, n. 12/12/1965, em Boa Esperança, engenheiro agrônomo, s.

8.3. Marcelo Carvalho de Araújo, n. 25/01/1970, em Boa Esperança, fazendeiro, s.

7.3. Iolanda Moreira Araújo, n. 30/01/1937, na Fazenda Santa Cristina, em Campo do Meio-MG, estudou no famoso e tradicional Colégio Nossa Senhora de Sion, da Campanha-MG; c. em 04/02/1956, em Campo do Meio, c. Joaquim Alves da Silva Santos, n. 15/08/1931, em Milheirói Polares, Concelho da Feira, Província e Diocese do Porto, Portugal; vindo para o Brasil em 1953, para trabalhar na Usina Ariadnópolis (Campo do Meio), transferindo-se para a cidade de Ribeirão Preto-SP, em 1956, onde é comerciante (Posto Federal),

fazendeiro em Franca-SP e Campo do Meio-MG.
Ribeirão Preto-SP

8.1. Manoel Francisco Araújo Santos, n. 25/02/1957 em Três Pontas-MG, engenheiro arquiteto, c. a 05/07/1985, em Ribeirão Preto-SP, c. Maria Hermínia Flávia de Souza (mais conhecida por Flávia), n. 16/09/1960, em Viradouro-SP. s.g.

8.2. José Carlos Araújo Santos, n. 27/02/1958, em Campo do Meio-MG, fazendeiro, c. 28/09/1985, em Restinga-SP, c. Solange Donizete da Silva, n. 27/11/1963, em Cristais Paulista-SP. *Ribeirão Preto-SP*

9.1. Fernanda Silva Araújo Santos, n. 23/06/1986, em Ribeirão Preto.

9.2. Fabiana Silva Araújo Santos, n. 19/07/1988, em Ribeirão Preto-SP.

8.3. Sérgio Henrique Araújo Santos, n. 21/07/1961, comerciante, s., nascido em Ribeirão Preto-SP.

7.4. Marilena Moreira Araújo, n. 11/03/1940, em Campo do Meio, comerciante, c. a 27/05/1957, em Campo do Meio, c. Dr. Roberto Araújo Azevedo, n. 27/05/1930, em Campo do Meio, advogado. *Ribeirão Preto-SP*

8.1. Dr. Danilo Moreira Araújo Azevedo, n. 09/07/1958, em Boa Esperança-MG, eng. mecânico, c. a 11/05/1990, em Ribeirão Preto, c. Fernanda Pádua Santoro, n. 02/07/1959, em Ribeirão Preto, profa.. *São Paulo-SP*

8.2. Dra. Denise Moreira Araújo Azevedo, n. 15/12/1961, em Boa Esperança, engenheira arquiteta, s. *Rib. Preto - SP*

8.3. Déborah Moreira Araújo Azevedo, n. 09/07/1965, em Boa Esperança, economista, s. *Ribeirão Preto-SP*

7.5. Antônio Luiz Moreira Araújo, n. 23/01/1944, em Campo do Meio, fazendeiro, c. a 08/05/1966, em Boa Esperança, c. Vera Beatriz de Rezende, n. 15/12/1946, em Boa Esperança.
Boa Esperança-MG

8.1. Alexandre Rezende de Araújo, n. 02/01/1968, em Boa Esperança, fazendeiro, s.

8.2. Henrique Rezende de Araújo, n. 06/01/1969, em Boa Esperança, fazendeiro, c. à 08/07/1989, em Boa Esperança, c. Luíza Barbosa Freire, n. 21/05/1972, em Boa Esperança. *Boa Esperança-MG*

9.1. Bruna Barbosa Freire Rezende Araújo, n. 19/01/1990, em Boa Esperança.

8.3. Daniel Rezende Araújo, n. 15/12/1970, em Boa Esperança, s.

6.3. Francisco de Abreu Araújo, 2º c.c. Ubaldina Vaz Tostes (Dinica) a 15/07/1948, n. 23/01/1915, em Três Pontas-MG. s.g.

6.4. Oscar de Abreu Araújo, n. 03/12/1904, na Fazenda Águas Verdes e batizado a 15/03/1905, em Três Pontas, pelo Cônego Francisco de Paula Víctor e crismado no mesmo dia, fazendeiro, c.c. Maria Amália César Moreira (Ahía). *Campo do Meio-MG*

7.1. José Osmar Moreira Araújo, c.c. Maria Yeda de Abreu, filha de José Ezildo de Abreu e de Maria Magalhães de Abreu, divorciados. s.g. *Varginha-MG*

7.2. Maria Ondina Moreira Araújo, n. 31/03/1930, em Campo do Meio, a 13/05/1955 c.c. José Flávio Leite, n. 13/10/1917, fazendeiro. *Carmo do Rio Claro-MG*

8.1. José Oscar Araújo Leite, n. 24/04/1956, em Carmo do Rio Claro, caminhoneiro, c. a 18/01/1985, c. Maria Regìna Luchiari, n. 23/03/1954, em Serrana-SP, profa.. s.g. *Serrana-SP*

8.2. Maria Flávia Araújo Leite, n. 09/04/1959, em Carmo do Rio Claro, analista de finanças, c. a 23/09/19..., c. Sérgio de Aquino Figueiredo, em Patrocínio-MG, n. 28/09/1950, analista de sistema. s.g. *Belo Horizonte-MG*

8.3. Dr. João Frederico Araújo Leite, n. 19/12/1961, em Ribeirão Preto-SP, engenheiro agrônomo, s.

8.4. Haroldo Araújo Leite, n. 14/01/1964, em Ribeirão Preto, técnico agrícola, s. *Carmo do Rio Claro-MG*

7.3. Orlando Moreira Araújo, c.c. Maria Amália Zerbini. s.g. *Boa Esperança-MG*

7.4. Fernando Moreira Araújo, s.i.

7.5. Maria Aparecida Moreira Araújo (Cida), n. 26/08/1942, em Campo do Meio, profa., c. a 02/02/1967, em Ribeirão Preto, c. Antônio Adauto Leite, n. 25/09/1927, em Carmo do Rio Claro, fazendeiro. *Carmo do Rio Claro-MG*

8.1. Suzana Araújo Leite, n. 19/05/1968, em S. J. do Rio Pardo-SP, s, instituto de beleza. *Carmo do Rio Claro-MG*

7.6. Maria Consuelo Moreira Araújo, n. 30/03/1946, em Campo do Meio, profa. III, c.c. Dr. Nélson Barrionovo, n. 19/04/1946, em Serrana-SP, médico ginecologista. *Ribeirão Preto-SP*

8.1. Camila Araújo Barrionovo, n. 07/10/1980, estudante.

6.5. João de Abreu Araújo, n. 15/04/1907, às 8 hs. da noite; batizado na Capela de N. Sra Aparecida do Campo do Meio, no dia 07/06/1907, f.c.

6.6. Antônio de Abreu Araújo, n. 08/05/1909, batizado na Fazenda Ariadnópolis, a 04/08/1909 e f. a 17/01/1911.

6.7. Mário de Abreu Araújo, n. 16/12/1911, na Fazenda Santa Cristina (Águas Verdes), batizado a 19/12/1911, c.c. Maria Silveira Caiafa, filha de Ângelo Caiafa e de Bárbara Antônia da Silveira.

Vide CAPÍTULO IV - Major Arantes, § SEGUNDO, em: 1.4. - 2.2. (3.1. - 4.1. - 5.1. - 6.1.), 1º casamento.

6.8. Romeu de Abreu Araújo, n. 20/09/1916, na Fazenda Santa Cristina (Águas Verdes). Foi batizado pelo Monsenhor José Lourenço Leite, no dia 29/09/1916, vindo a falecer ainda criança.

5.6. Cristina Maria de Abreu Salgado, 1ª esposa de Antônio Luiz de Azevedo Araújo, inventariada em 1898, em Três Pontas-MG, Cartório do 2º Ofício.

6.1. Cristina de Azevedo Araújo, c.c. seu primo Rodrigo Azevedo, filho do Cel. Manoel Alves de Azevedo e de Ana de Araújo Azevedo, irmã de Antônio Luís de Azevedo. Residem em Campo Belo-MG, onde têm familiares. A família do Cel. Manoel Alves de Azevedo é proprietária da Usina de Açúcar e Álcool Ariadnópolis, no município de Campo do Meio-MG.

7.1. Dr. Antônio Araújo Azevedo, engenheiro civil, f., c.c. Maria Úrsula Barros Azevedo.

8.1. Luiz Henrique Araújo Azevedo, médico, c.c. Rejane ..., médica, s.i.

9. Quatro filhos! *São Paulo-SP*

8.2. Heloísa Cristina, c.c. Elmo ..., desquitados, s.i. *São Paulo-SP*

9. Três filhos!

8.3. Maria Sílvia, s. *São Paulo-SP*

8.4. José Carlos, c.c. ... s.i. *Itajubá-MG*

9. Um filho!

7.2. Manuel Araújo de Azevedo (Nele), n. 30.06.1920, em Ariadnópolis, Campo do Meio-MG, c.c. Maria Lúcia Azevedo Brito, n. 01/03/1927, em Campos Gerais-MG.

8.1. Dr. Eduardo Brito de Azevedo, n. 12/11/1949, no Rio de Janeiro-RJ, advogado, livreiro, s. *Belo Horizonte-MG*

8.2. Dr. Rui Brito de Azevedo, n. 24/10/1950, no Rio de Janeiro-RJ, eng. mecânico, c.c. Ana Lúcia Mendes de Miranda, n. 20/06/1950, em Taiobeiras-MG, psicóloga. *Belo Horizonte-MG*

9.1. Cristina Mendes Miranda de Azevedo, n. 20/10/1983, em Belo Horizonte.

9.2. Luísa Mendes Miranda de Azevedo, n. 21/12/1985, em Belo Horizonte.

8.3. Amélia Brito de Azevedo, n. 08/11/1951, em Ariadnópolis, Campo do Meio, profa. de História, c.c. Célio Augusto da Silva, n. 12/10/1..., c.dentista,comerciante. *São José dos Campos-SP*

9.1. Renata Augusta Azevedo Silva, n. 29/01/1982, em Peçanha-MG.

9.2. Augusto Azevedo Silva, n. 19/12/1983, em Peçanha-MG.

9.3. Mariana Augusta Azevedo Silva, n. 08/05/1986, em Pirassununga-SP.

8.4. Rodrigo Aleixo Brito de Azevedo, n. 20/03/1954, em Ariadnópolis, Campo do Meio-MG, eng. agrônomo, prof. da UFMT, c.c. Maria de Fátima Barbosa Coelho, n. 13/12/1952, em Fortaleza-CE, eng. agrônoma, profa. da UFMT. *Cuiabá-MT*

9.1. Clarissa Coelho Azevedo, n. 12/08/1978, Viçosa-MG.

9.2. Janaína Coelho Azevedo, n. 13/12/1979, Fortaleza-CE.

9.3. Maria Coelho Azevedo, n. 08/03/1983, Viçosa-MG.

9.4. Elisa Coelho Azevedo, n. 06/04/1986, Cuiabá-MT.

8.5. Maria de Fátima Brito Azevedo, n. 20/07/1955, em Ariadnópolis, Campo do Meio-MG, c.c. Heli Carlos Amaral, n. 03/07/1946, em Belo Horizonte-MG, economista. *Sete Lagoas-MG*

9.1. Marcelo Brito de Azevedo Amaral, n. 05/08/1980, em Sete Lagoas-MG.

9.2. Carolina Brito de Azevedo Amaral, n. 19/07/1983, em Sete Lagoas-MG.

9.3. Rafael de Azevedo Amaral, n. 31/01/1987, em Sete Lagoas-MG.

8.6. Margarida Cristina, n. 14/04/1957, em Ariadnópolis, Campo do Meio-MG, curso de História, c.c. João Eduardo Lopes, n. 08/01/1953, méd. veterinário. *Olinda-PE*

9.1. Thiago Brito de Azevedo Lopes, n. 11/07/1980, em Pirassununga-SP.

9.2. Gabriel de Azevedo Lopes, n. 17/03/1983, em Pirassununga-SP.

9.3. Maíra Brito de Azevedo Lopes, n. 09/07/1984, em Recife-PE.

8.7. Iracema Brito de Azevedo, n. 04/02/1959, em Ariadnópolis, Campo do Meio-MG, proprietária de uma locadora de filmes, c.c. Marcos Zornoff, n. 12/09/1956, em Pirassununga-SP. *Pirassununga-SP*

9.1. Pablo de Azevedo Zornoff, n. 11/04/1982, em Pirassununga-SP.

8.8. Dr. Arnaldo Brito de Azevedo, n. 19/10/1961, em Ariadnópolis, Campo do Meio-MG, eng. mecânico, trabalhando em Piracicaba-SP.
8.9. Ricardo Brito de Azevedo, n. 05/02/1963, em Boa Esperança-MG, proprietário de bar. *Pirassununga-SP*
8.10. Sara Brito de Azevedo, n. 07/12/1966, em Boa Esperança-MG, profa. de piano, Conservatório Cacilda Becker, c.c. Fábio Luiz Andriotti, n. 28/05/1964, em Pirassununga-SP. *Pirassununga-SP*
9.1. Bruno Azevedo Andriotti, n. 26/05/1990, em Pirassununga-SP.
7.3. Renato Araújo de Azevedo, n. 17/02/1922, c.c. Hermínia Aparecida Azevedo, n. 05/17/1925.
8.1. Maria Cristina Azevedo Barone, n. 30/11/1944, c.c. Salvador Carmo Barone. *São Paulo-SP*
9.1. Ana Cristina Azevedo Barone, n. 10/01/1972.
9.2. Renato Azevedo Barone, n. 07/12/1973.
9.3. Ana Carolina Azevedo Barone, n. 24/08/1979.
8.2. Leila Maria Aparecido Azevedo, n. 21/11/1945.
8.3. Maria Consuelo Aparecido Azevedo, n. 27/12/1949.
8.4. Antônio Carlos Aparecido Azevedo, n. 11/08/1..., c.c. Albertina.
9.1. Elaine 9.2. Mariana.
8.5. Maria Helena Aparecido Azevedo, n. 28/07/1953, c.c. Rodnei José Rocha.
9.1. Cláudio Aparecido Azevedo.
8.6. Celso Aparecido Azevedo, n. 26/12/1956.
7.4. Roberto Araújo Azevedo, n. 27/05/1930, c.c. Marilena Moreira Araújo.

VIDE CAPÍTULO I, § SEGUNDO, em: 2.2. (3.7. - 4.2. - 5.5. - 6.3. - 7.4.)

7.5. Arnaldo Araújo Azevedo, c.c. Evany TerezinhaTeixeira, desquitados. *São Paulo-SP*
8.1. Francisco Rodrigo Teixeira Azevedo, 1º c.c. Adriana Noronha, desquitados.
9. Duas filhas.
8.1. Francisco Rodrigo Teixeirá Azevedo, 2º c.c. Roberta ...
9. Uma filha
8.2. Antônio Araújo Azevedo Sobrinho, c.c. Márcia ...
9. Três filhos
8.3. Cláudio Araújo Azevedo, s.
8.4. Ana Paula Araújo Azevedo, c.c. Maurício ... *São Paulo-SP*
7.6. Ariadna Araújo Azevedo, c.c. Antônio Geraldo Pereira. *Três Pontas-MG*

8.1. Rodrigo José Azevedo Pereira, s.
8.2. Alexandre Azevedo Pereira, s. 8.3. Cláudia Azevedo Pereira.

3.8. RITA DE FARIA, c.c. Domigos Barbosa, s.i.
3.9. ANTÔNIA CATARINA DE FARIA, s.i.
3.10. FRANCISCA XAVIER DA ROCHA, n. na Vila de S. José, filha natural de Maria Madalena do Sacramento e do Dr. Cipriano José da Rocha (ouvidor de S. J. Del Rei - MG, de 1735/41), f. a 18/10/1821, c.c. José da Mota Gonçalves. s.g.

§ TERCEIRO

2.3. ANTÔNIA CATARINA DE SÃO SALVADOR, c.c. Capitão José Teixeira da Mota.
3.1. ANTÔNIO TEIXEIRA DA MOTA, batizado em 20/06/1793, c.c. Maria Josefa da Encarnação, s.i.
3.2. MARIA INÁCIA TEIXEIRA DA MOTA, batizada em 26/05/1795, 1º c.c. João Corrêa.
4.1. Prudêncio, batizado em 1818, s.i.
3.2. MARIA INÁCIA, 2º c.c. ... s.i.
3.3. JOSÉ TEIXEIRA DA MOTA JÚNIOR, c.c. Maria ... s.i.
3.4. JESUÍNA TEIXEIRA DA MOTA, c.c. José Luiz da Costa, s.i.

§ QUARTO

2.4. FRANCISCO DE PAULA ARANTES, Padre. Foi batizado na Capela de Nossa Senhora da Conceição do Ribeirão do Mosquito, filial da freguesia de Santo Antônio, Vila de São José, Bispado de Mariana-MG, aos 17/10/1769, pelo coadjutor João Thomaz Ribeiro de Miranda. Foram Padrinhos: Antônio Bernardes da Rocha e Maria Madalena do Sacramento, avós maternos do batizado (Arquivo de Mariana-MG, gaveta 151 e habilitado "de generis" a 15/11/1796). Foi vigário na Capela de Nossa Senhora do Desterro de Dezemboque-MG, em Tamanduá (hoje Itapecerica-MG), em Formiga-MG, no Rio de Janeiro e Curral Del Rey (atual Belo Horizonte-MG).

Em 10/06/1830, no Palácio do Rio de Janeiro-RJ, recebeu o Hábito da Ordem de Christo (Vide doc. 66. cx. 789, pac. 2, no Arquivo Nacional do Rio de Janeiro).

De acordo com dados inéditos fornecidos pelo historiador ilustre, Cônego Raymundo Trindade, ao escritor Abílio Barreto, o Padre Francisco de Paula Arantes, em 1829, vaticinou a construção da cidade de Belo Horizonte-MG.

Estampamos nesta página uma reprodução fotográfica da formosa tela do pintor patrício Gentil Garcez, onde se vê o Padre Arantes ao escrever a carta profética. (Por especial gentileza do Sr. Elpídio Lemos de Vasconcelos, proprietário da tela).

A CONSTRUÇÃO DA CIDADE DE BELO HORIZONTE FOI PREVISTA NO ANO DE 1829

INTERESSANTE VATICÍNIO DO PADRE FRANCISCO DE PAULA ARANTES, ANTIGO PÁROCO DA IGREJA DA BOA VIAGEM

Ao ensejo da recente comemoração do qüinqüagésimo aniversário da Capital de Minas, julgamos interessante e oportuno transcrever o seguinte passo da carta dirigida à Cúria de Mariana, em 11 de Agosto de 1829, pelo Padre Francisco de Paula Arantes, que prognosticou o futuro reservado às terras da antiga fazenda do Cercado.

"Posição e situação da Matriz: A Matriz de Nossa Senhora da Boa Viagem de Curral d'El-Rey está situada em campos amenos na extensa planície de hua serra donde manão immensas Fontes de cristalinas e saborosas águas; a Atmosphera he

salutifera: o clima e região he temperada; **está circulada de pedras e mais materiais de que se podem fazer soberbos edifícios: a natureza creou este logar para hua famosa e linda cidade, si algum dia for auxiliada esta lembrança.**"

O retrato, que antecede esta, nos foi enviado pelo sr. José de Orleans Arantes, residente em Barra do Piraí-RJ, porém, o documento histórico, contendo o vaticínio do Padre Francisco de Paula Arantes, é resultado de valiosas pesquisas que honram o nome do indefesso e ilustre sacerdote Cônego Raimundo Trindade, DD. Diretor do Museu Inconfidência de Ouro Preto.

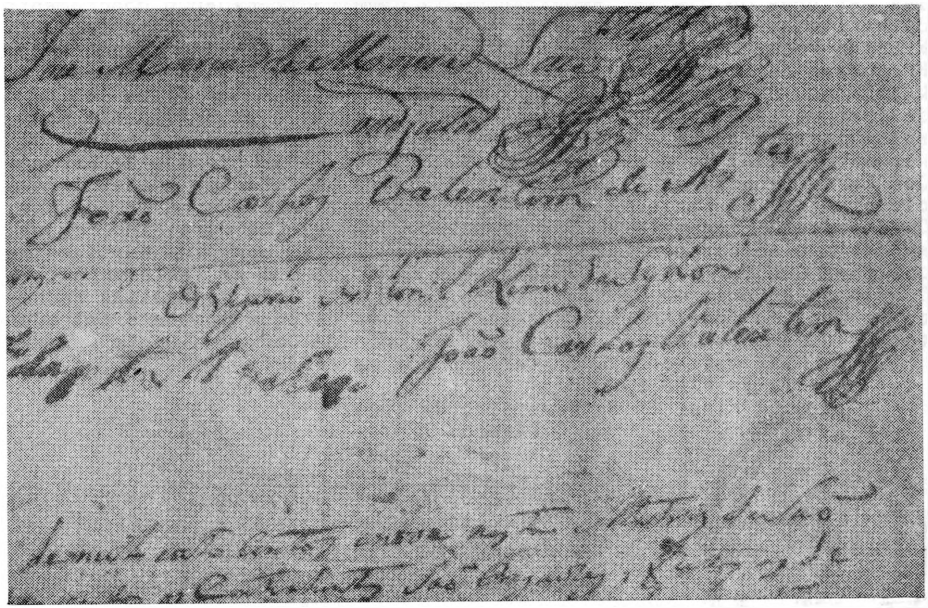

Autógrafo de João Carlos Valentim de Arantes

§ QUINTO

2.5. JOÃO CARLOS VALENTIM DE ARANTES (Alferes, natural de Caldas-MG, onde foi batizado na Capela de Nossa Senhora da Conceição do Ribeirão do Mosquito, filial de Santo Antônio, Vila de São José, Bispado de Mariana-MG; f. a 18/06/1843, em sua propriedade agrícola, em Caldas.

PARÓQUIA DE SÃO FRANCISCO DE PAULA DE OURO FINO

Diocese de Pouso Alegre - Sul de Minas

Certidão de Casamento

Certifico que revendo o livro de casamentos de 1808 a 1889, desta Paróquia de Ouro Fino, encontrei às folhas 12 e 12 verso o termo do teor seguinte, respeitadae a ortógrafia e a pontuação originais: "João Callos Valentim / Maria Ignça de Nazaret (à margem) Aos treze de Maio de mil e oito Centos edes nesta Freguezia de São Francisco de Paulo de Oiro Fino mefoi aprezentado hum aCento pelo modo seguinte: Aos des dias de Maio digo aos nove de Maio demil eoito Centos edes nesta Fazenda do Ribeirão fundo da Freguezia de Oiro Fino de onde hum dos Contrahentes he Freguez feitas as de Nunçias sem impedimento pelas des oras do dia Por Provizão desta Comarca precedendo oSacramento da Penitencia em minha prezença e das Testemunhas oCapitão João de Freitas Pacheco cazado eoCapitão Joze Antonio de Almeida cazado ambos Freguezes de Sapocahy digo de Santa Anna de Sapocahy, se Receberão em Matrimonio de Prezente João Carlos Valentim de Arantes filho legitimo de João de Arantes Marques,e de Margarida Maricia do Salvamento Natural ebatizado na Capela de Nossa Senhora da Conceição do Ribeirão do Mosquito filial de Santo Antonio Villa de São Joze Bispado de Mariana Com Maria Ignacia de Nazaret filha legitima do falecido Manoel Ignacio Franco,e de Maria Roza de Souza natural e batizada na Ermida das Caldas desta Freguezia de São Francisco de Paulo de Oiro Fino, cujos avozes não souberão dizer: Elogo lhes Conferi as Bençoins Nuptiaes do que para Constar fis este aSSento que meassino Com as Testemunhas. O Coadjutor Antonio de Carvalho Pinto, o Capitão João de Freitas Pacheco, o Capitão Joze Antonio de Almeida. Isto hé oque Consta o tal aCento que fielmente Copiei. OCoadjutor Antonio de Carvalho Pinto" xxxxxx

Nada mais consta do termo a que me refiro.

ITA IN FIDE PAROCHI.

Ouro Fino, 25 de Fevereiro de 1944.

O Pároco:

Monsenhor Teófilo Guimarães

Casou-se no dia 13/05/1810, na Fazenda "Ribeirão Fundo" - Ouro Fino-MG, conforme certidão, com Maria Inácia de Nazareth Franco, filha de Manoel Inácio Franco e de Maria Rosa de Souza. Manoel Inácio Franco faleceu em 1804, com 68 anos de idade, deixando testamento no qual declarou ser natural de Santo Antônio, sendo sepultado em Santana do Sapucaí-MG (atual Silvianópolis); Maria Rosa de

Souza, f. em Caldas-MG, a 27/12/1843, deixando testamento no qual declarou ser natural de Santo Antônio, ao pé do Rio das Mortes (São João Del Rei-MG) e ser filha de Domingos de Souza e de Januária D'Aguirre.

Maria Rosa de Souza Arantes

3.1. MARIA ROSA DE SOUZA ARANTES, natural de Caldas-MG, c. a 28/04/1830, em Caldas, c. Manoel Joaquim de Gouveia, batizado na Capela de Bertioga, filial de Barbacena-MG, filho do Alferes José Pedro de Gouveia e de Luciana Cândida de Oliveira.

4.1. Maria Luciana Arantes Gouveia, 1º c.c. Vicente de Figueiredo.

5.1. Lúcia Figueiredo, 1º c.c. João Carlos de Arantes Júnior. s.g.

5.1. Lúcia Figueiredo, 2º c.c. Domingos Carneiro de Castro.

6.1. Dr. Benedito Carneiro de Castro, médico, s.i.

6.2. Benedita Carneiro de Castro, s.i.

5.2. Gabriela de Figueiredo (Biela), f.s.

5.3. Isabel de Figueiredo (Bebela), s.i.

5.4. Leopoldina de Figueiredo, f.s.

5.5. Manoel de Figueiredo (Manequinho), s.i.

4.1. Maria Luciana, 2º c.c. seu tio João Carlos de Arantes. s.g.

4.2. Maria Cândida Arantes Gouvêa, c.c. José da Silva.

5.1. Francisco da Silva, s.i. 5.2. Etelvina da Silva, s.i.
4.3. Messias Arantes Gouvêa, c.c. José da Silva.
5.1. Lídio Gouvêa da Silva, s.i. 5.2. Avelina Gouvêa da Silva, s.i.
5.3. Honório Gouvêa da Silva, s.i. 5.4. Maria Inês Gouvêa da Silva, s.i.
4.4. Maria do Rosário Arantes Gouvêa, c.c. Flausino Gonçalves de Araújo.
5.1. Maria, c.c. Manoel Jacinto Costa, s.i.
5.2. Antônio, c.c. Maria Cândida Gouvêa, s.i.
5.3. Olívia, c.c. Elias Chiacchio, s.i.
5.4. Juvêncio, c.c. Fausta Nogueira, s.i.
4.5. Antônio Pedro Arantes Gouvêa, c.c. Maria da Silva.
5.1. Antônio da Silva Gouvêa, f.s.
5.2. Iria da Silva Gouvêa, c.c. Francisco Gouvêa.
6.1. Maria, c.c. João da Silva
7.1. Geralda
6.2. Gabriela, c.c. Jó Gouveia, s.i. 6.3. Elisa, c.c. Antônio Silva, s.i.
6.4. Sebastiana, c.c. João Vicente, s.i. 6.5. Júlio, s.
5.3. Cândida da Silva Gouvêa, c.c. Messias Silva.
6.1. Olímpia Gouvêa da Silva, c.c. Messias Silva.
7.1. Geraldo Silva, c.c. Maria do Rosário ...
8.1. Sebastiana
7.2. Benedita Silva, c.c. ... s.i.
7.3. Maria Rosa Silva, c.c. Sebastião ... s.i.
7.4. Antônia da Silva, c.c. José ...
8.1. Ana 8.2. João 8.3. José 8.4. Miguel 8.5. Maria José
8.6. Maria Aparecida 8.7. Maria do Carmo 8.8. Sebastião
8.9. Onofre. Todos s.i.
7.5. Vítor da Silva, s.i. 7.6. Olímpia da Silva, s.i.
6.2. Antônio Gouvêa da Silva, c.c. Rosmaria ...
7.1. João 7.2. Romão 7.3. Argeu 7.4. João Batista
7.5. Creuso 7.6. Antônio 7.7. Neusa 7.8. Neide
7.9. Treide 7.10. Saudete, todos s.i.
6.3. Horácio Gouvêa da Silva, c.c. Geraldo ...
7.1. Antônio 7.2. José 7.3. Maurício 7.4. Carlos
7.5. Nadir 7.6. Tereza, todos s.i.
6.4. Geralda Gouvêa da Silva, c.c. Julião ...
7.1. Antônio 7.2. Maria 7.3. João 7.4. Sebastião 7.5. Sebastiana
7.6. Francisco 7.7. José 7.8. Paulo 7.9. Maria José, todos s.i.
6.5. Maria José Gouvêa da Silva, c.c. Manuel ...
7.1. Maura 7.2. Paulo 7.3. Ester 7.4. Homero 7.5. Nélson
7.6. Lésio 7.7. Ilza 7.8. Rosemar, todos s.i.
6.6. João Gouvêa da Silva, c.c. Luíza ...
7.1. Maria s.i. 7.2. Geraldo, c.c. Teresa ... s.i.
6.7. Sebastiana Gouvêa da Silva, c.c. Antônio ...
7.1. Maria 7.2. Sebastião, ambos s.i.

6.8. Izabel Gouvêa da Silva, c.c. Olinto Jacó
7.1. Maria 7.2. Antônio 7.3. Henrique 7.4. Gutemberg, todos s.i.
6.9. Maria da Conceição Gouvêa da Silva, c.c. Agostinho Jacó.
7.1. Antônio 7.2. Maria 7.3. José 7.4. Vitória 7.5. Estêvam
7.6. Sebastião 7.7. Ercília 7.8. Maria da Conceição
7.9. Suzana 7.10. Agostinho, todos s.i.
4.6. Francisca Cândida Arantes Gouvêa, c.c. José Pinto Ribeiro
5.1. Joaquim 5.2. Tobias 5.3. Olímpio 5.4. Otávio, s.i.
5.5. Francisca, c.c. Olegário Paulino da Costa, s.i.
4.7. Maria Rosa Arantes Gouvêa, c.c. João Jacinto Gonçalves.
5.1. Braulina Flausina Gouvêa, c.c. Teófilo Paulo da Costa
6.1. Manoela 6.2. Zulmira 6.3. Juarez 6.4. Jaime 6.5. Joarina
6.6. Maria 6.7. Juvelina 6.8. Georgina 6.9. Ana 6.10. Guiomar
6.11. João 6.12. Gentil 6.13. Ermeval. Todos s.i.
5.2: Cecílio Gonçalves Araújo, c.c. Alda ... s.g
5.3. Natividade Carmelitana Arantes, profa., s.
5.4. Maria Rosa, c.c. Manoel Marcolino de Lima
6.1. Sílvio 6.2. Joaquim 6.3. Manoel 6.4. Paulo 6.5. Maria Aparecida.
6.6. Ordália 6.7. Luiz, todos s.i.
5.5. Altivo Gonçalves de Araújo (Tivico), s.
4.8. Ana Bárbara Arantes Gouvêa, c.c. Manoel Paulino da Costa.
5.1. João Paulino da Costa, f.s.
5.2. Vicente Paulino da Costa, c.c. Maria Teixeira.
6.1. Nélson Paulino da Costa, 1º c.c. Margarida ...
7.1. Maria Geralda, s.i.
6.1. Nelson, 2º c.c. Laura ...
7.1. Paulo 7.2. Marina 7.3. Ciro 7.4. Beatriz 7.5. Celso, todos s.i.
6.2. Manoel Paulino da Costa, c.c. Lourdes ...
7.1. Arlete 7.2. José 7.3. Mauro 7.4. Márcio 7.5. Luzia
7.6. Teresa 7.7. Antônio, todos s.i.
6.3. João Paulino da Costa, c.c. Benedita Costa.
7.1. Maria Antonieta 7.2. Vicente 7.3. Reinaldo 7.4. Aroldo, s.i.
6.4. Maria Rosa Paulino da Costa, c.c. Dr. Pedro Souza
7.1. Franklin 7.2. Leila, ambos s.i.
5.3. José Paulino da Costa, c.c. Lina Rocha.
6.1. Luiz Paulino da Costa, c.c. Ordália Barbosa.
7.1. Creusa, c.c. Carim ... s.i. 7.2. Caio, c.c. Dulcina ... s.i.
7.3. Luiz 7.4. Maria 7.5. Márcio 7.6. Heloísa Helena, todos s.i.
6.2. Argemiro Paulino da Costa, c.c. Maria Ernestina ...
7.1. Natércia 7.2. Célio 7.3. Leide 7.4. Nicéa
7.5. Cláudio, todos s.i.
6.3. Ademar Paulino da Costa, c.c. Maria José Rocha.
7.1. Marta 7.2. José Carlos, s.i. 7.3. Maria, c.c. Antônio ... s.i.
7.4. Milton 7.5. Braz 7.6. Adolfo, todos s.i.

6.4. José Paulino da Costa Filho, c.c. Zulmira Costa.
7.1. Irene 7.2. José 7.3. Roberto 7.4. Maria do Rosário 7.5. Carlos 7.6. Marlene 7.7. Lúcia 7.8. Humberto 7.9. Mariza 7.10. Elisabeth 7.11. Luiz Fernando 7.12. Reinaldo, todos s.i.
6.5. Antônio Paulino da Costa, c.c. Maria Esteves.
7.1. José 7.2. Célio 7.3. Maria do Rosário 7.4. Jairo 7.5. Maria da Conceição 7.6. Antônio 7.7. Antônio 7.8. Maria Terezinha 7.9. Maria Aparecida 7.10. Geraldo, todos s.i.
6.6. Genaro Paulino da Costa, c.c. Olinta Rocha.
7.1. Maria 7.2. José 7.3. Reinaldo 7.4. Mário 7.5. Carlos Roberto, todos s.i.
6.7. Pedro Paulino da Costa, c.c. Inês Vilela.
7.1. Lígia 7.2. Ana Regina, ambas s.i.
6.8. Paulo Paulino da Costa, c.c. Heli Moreira.
7.1. Lina 7.2. Elane 7.3. Paulo 7.4. José 7.5. Hélio, todos s.i.
6.9. Romeu Paulino da Costa, c.c. Elza ...
7.1. Leda 7.2. Léver, ambos s.i.

5.4. Maria Rosa da Costa, c.c. Antônio Canuto de Souza.
6.1. Ana, c.c. Gilberto Pio da Silva, s.i.
6.2. Urbano Paulino de Souza, Major do Exército, c.c. Odila Wágner, s.i.
6.3. Mário de Souza, c.c. Filomena ...
7.1. Maria 7.2. Sebastião 7.3. Adão 7.4. Maria Aparecida, todos s.i.
6.4. Maria Antonieta, c.c. Manoel Pires, s.i.
6.5. Sebastião B. Souza, c.c. Iracema ... s.i.
6.6. Delfina de Souza, c.c. José Moreira Lima.
7.1. José, c.c. Nilva Alvarize
8.1. Leila
7.2. Maria Aparecida, c.c. Dr. Pedro Dada, s.i. 7.3. Baltazar, s.i.
6.7. Geraldo de Souza, c.c. Sebastiana Nogueira.
7.1. Maria Antonieta, c.c. Silvério Fávero.
8.1. Maria Inês
7.2. Antônio Carlos 7.3. Alice 7.4. Maria Rosa 7.5. Sebastião. Todos s.i.
6.8. Benedita de Souza, profa., s.

5.5. Jonas Elói da Costa, c.c. Maria Augusta ...
6.1. Ramiro, c.c. Dirce ...
7.1. Clemir 7.2. Valdemir, ambos s.i.
6.2. José, c.c. Argina ...
7.1. Maria do Rosário 7.2. Lia 7.3. Hélcio 7.4. Laércio 7.5. Ercílio 7.6. Lígia, todos s.i.
6.3. Zulmira, s.
6.4. Orlando, c.c. Conceição ...
7.1. José 7.2. Linei, ambos s.i.
6.5. Sebastião, c.c. Alvarina ...

7.1. Marta 7.2. Marçal 7.3. Miralda 7.4. Marisa
7.5. Maria Stela, todos s.i.
6.6. Cristina, s. 6.7. Maria, c.c. Manoel Silveira, s.i.
6.8. Sílvia, c.c. Estevam ... s.i. 6.9. Nair, c.c. Woston ...
7.1. Otair 7.2. Nikson 7.3. Woston, todos s.i.
6.10. Ilda, s.
6.11. Renato, c.c. Rita ...
7.1. Renan 7.2. Míriam, ambas s.i.
6.12. Ana, c.c. Alcino Teixeira Andrade.
7.1. Lina 7.2. Francisca7.3. José 7.4. Expedito
7.5. Tadeu 7.6. Terezinha, todos s.i.
6.13. Maria do Carmo, c.c. Paulino Pereira.
7.1. José 7.2. Paulo 7.3. Fausto 7.4. Sérgio
7.5. Maria Augusta 7.6. Terezinha 7.7. Luiz, todos s.i.
6.14. Lina, c.c. José Martins Siqueira.
7.1. José 7.2. Sérvulo 7.3. Joaquim 7.4. Antônio
7.5. Maria 7.6. Luciano 7.7. Solange, todos s.i.
5.6. Honório Paulino da Costa, c.c. Rita Coutinho.
6.1. Pedro Leão da Costa, c.c. Olinda Barbosa.
7.1. Juvenil, c.c. Jacira Siqueira.
8.1. Sueny 8.2. Marise
7.2. Romilda, c.c. Nélson Cavalcanti, prof.
8.1. Francisco 8.2. Wellington 8.3. Zélia, todos s.i.
7.3. Cacilda, s.
7.4. José, c.c. Zilda ...
8.1. Mara Elbe 8.2. José Marcos, ambos s.i.
7.5. Antônio, c.c. Vera Borges.
8.1. Bruno, s.i.
7.6. Maria Rita, religiosa, Soror Maria Margarida.
7.7. Maria da Conceição, religiosa, Irmã Maria da Eucaristia.
7.8. Juscelino, s.
7.9. Lourenço, c.c. Jacira ...
8.1. Munira 8.2. Paulo 8.3. Margarida, todos s.i.
7.10. Dr. Paulo, c.c. Terezinha ... s.i.
7.11. Maria do Rosário. 7.12. Maria de Lourdes, ss.
6.2. Olinto Paulino da Costa, c.c. Tereza Vieira.
7.1. Sílvio, c.c. Hortência ...
8.1. Irací 8.2. Gilberto 8.3. Fernando, todos s.i.
7.2. Maria José, c.c. José Bernardes.
8.1. Maria 8.2. José 8.3. Ivone 8.4. Lúcia 8.5. Celso
8.6. Neide 8.7. Dalva. Todos s.i.
7.3. José Paulino, c.c. Ercília ...
8.1. Maria 8.2. José Marcos 8.3. Paulo 8.4. Tereza
8.5. Marilda 8.6. Marisa 8.7. Maria José 8.8. Eduardo, todos s.i.

7.4. Ana, c.c. Aldonírio Franco.
8.1. Edith, s.i.
7.5. Rosendo, c.c. Maria Cândida ...
8.1. Olinto 8.2. João 8.3. Rosa, todos s.i.
7.6. Zulmira, c.c. Nesmi Franco.
8.1. Mauro 8.2. Maria 8.3. Rosa 8.4. Marlene 8.5. Vera, todos s.i.
7.7. Geraldo, s.
7.8. Rita, c.c. Romeu B. Franco
8.1. Rosângela 8.2. Rui, ambos s.i.
7.9. Inês, c.c. Wilson Franco.
8.1. Luiz 8.2. José 8.3. Nadir, todos s.i.
7.10. Dorotéa, c.c. Marcílio Figueiredo.
8.1. Neusa 8.2. Sueli, ambas s.i.

6.3. Manoel Paulino da Costa, c.c. Maria Augusta ...
7.1. Benedita 7.2. Maria do Rosário, ss.
7.3. Ana, c.c. Neliton de Souza, s.i.
7.4. Cláudio, c.c. Cacilda ...
8.1. Reinaldo, s.i.
7.5. José, c.c. Maria da Conceição ...
8.1. Antônio 8.2. Heloísa 8.3. Eleane, todos s.i.

6.4. Joaquim Paulino da Costa, c.c. Antonieta ...
7.1. Benedita, c.c. João P. Costa.
8.1. Maria Antonieta 8.2. Vicente 8.3. Reinaldo 8.4. Aroldo, todos s.i.
7.2. Rita, c.c. Jairo Barbosa.
8.1. José 8.2. Olga 8.3. Luiz 8.4. Maria 8.5. Miguel.
8.6. Francisco, todos s.i.
7.3. Ofélia, c.c. Itagiba de Castro.
8.1. Maria Helena 8.2. Itagiba 8.3. José Roberto, todos s.i.
7.4. Tereza, c.c. José Carvalho
8.1. Joaquim, s.i.
7.5. Dulce c.c. Dr. Faria
8.1. Maria Augusta 8.2. Maria Antonieta
7.6. Dr. Antônio, c.c. Creusa ... s.i.
7.7. Benedito 7.8. José 7.9. Ari, ss.

6.5. Maria Bibiana, c.c. Arlindo Romão (barbaramente assassinados por terrível facínora; o marido faleceu logo e a esposa sobreviveu-lhe apenas para denunciar o criminoso).
7.1. Honório, c.c. Zélia Prado.
8.1. Maria Zélia 8.2. Ceci Helena 8.3. Zilda Rosa
7.2. João, c.c. Maria Figueiredo.
8.1. Arlindo 8.2. Paulo 8.3. João Tomás 8.4. José
7.3. Ramiro, c.c. Noêmia ...
8.1. Arlindo

6.6. Maria Rosa, c.c. Horácio Anunciação ... s.i.
6.7. Gabriela, c.c. João Batista Gouvêa, s.i.
5.7. Teófilo Paulino da Costa, c.c. Braulina Flausino.
6.1. Manoela 6.2. Zulmira 6.3. Juarez 6.4. Jaime 6.5. Joarina 6.6. Maria
6.7. Juvelina 6.8. Georgina, 6.9. Ana 6.10. Guiomar 6.11. João
6.12. Gentil 6.13. Ermeval, todos s.i.
5.8. Joaquim Paulino da Costa, c.c. Arminda Gouvêa, s.i.
5.9. Olegário Paulino da Costa, c.c. Francisca Cândida Ribeiro, s.i.
4.9. João Pedro de Anunciação Arantes Gouvêa, c.c. Mariana Pinto Ribeiro.
5.1. Francisca, c.c. Vicente Cardillo.
6.1. Luíza, c.c. Virgílio Vieira.
7.1. Elvira, s.i. 7.2. Eunice, c.c. Dr. José Maria Vilela, s.i.
7.3. Dr. Emílio, c. dentista, s.i.
7.4. Edna 7.5. André 7.6. Edison 7.7. Ênio 7.8. Maria Luíza, todos s.i.
6.2. Rosa, c.c. Santo D'Ângelo.
7.1. Maria Catarina, s.i.
7.2. Pe. Ângelo, n. 25/04/1921, em Areados-MG. Concluiu o curso ginasial em 1938. Fez noviciado em Itapetininga-SP, onde professou na Congregação dos Missionários do Sagrado Coração de Jesus, a 02/02/1940. Depois do curso filosófico e teológico, em São Paulo-SP, foi ordenado sacerdote, a 27/12/1945, por D. José Carlos de Aguirre, Bispo de Sorocaba-SP. Terminado o quinto ano teológico, foi nomeado em 1847, prof. de Direito Canônico no Escolástico de Vila Formosa, em São Paulo. Em 1949 foi enviado a Roma, onde concluiu o curso de Direito, na Universidade Gregoriana. Em 1952, voltou para São Paulo e foi nomeado novamente para Vila Formosa, onde lecionou Direito e Teologia Moral até fins de 1956; em janeiro de 1956 foi nomeado Superior da Escola Apostólica de Pirassununga-SP.

Foi o primeiro brasileiro nomeado Superior da Escola Apostólica no Brasil.

7.3. Francisco 7.4. Maria Aparecida 7.5. Maria Helena
7.6. José 7.7. Mariângela 7.8. João 7.9. Sebastião. Todos s.i.
6.3. Maria José, c.c. Eusébio Vieira.
7.1. Januária 7.2. Fausto 7.3. Dulce 7.4. Paulo. Todos s.i.
6.4. Vítor Cardillo, c.c. Sílvia Machado.
7.1. Antônio 7.2. Marilda 7.3. Maria Aparecida 7.4. Maria José
7.5. Francisca. Todos s.i.
6.5. Mariana Cardillo, c.c. João Duarte Filho.
7.1. Clarice 7.2. João Márcio 7.3. Homero 7.4. Wilma. Todos s.i.
6.6. Sebastião 6.7. José 6.8. Benedito
6.9. Dr. João Cardillo Sobrinho, advogado 6.10. Antônio, ss.
5.2. Maria Rosa Gouvêa, c.c. Olímpio Pinto Ribeiro.

6.1. José 6.2. Maria 6.3. Antonieta 6.4. Sérgio 6.5. Honório. Todos s.i.

5.3. Oscar Gouvêa, 1º c.c. Claudimira Bandeira.
6.1. Mariana 6.2. José 6.3. Olímpio 6.4. João 6.5. Emília 6.6. Aparecida.

5.3. Oscar Gouvêa, 2º c.c. Marieta Moura.
6.1. Claudimir 6.2. Antônio 6.3. Maurício 6.4. Pedro.

5.4. Horácio Gouvêa, c.c. Maria Rosa da Costa.
6.1. Maria 6.2. Mário 6.3. Manoel 6.4. João 6.5. Honório 6.6. Geraldino

5.5. Emília Gouvêa, c.c. Braz Nicodemo.
6.1. Raul, c.c. Filhinha. 6.2. Sílvio, c.c. Natividade Pinto Ribeiro.
6.3. Hortência, c.c. João Pinto Ribeiro. 6.4. Maria, c.c. Saturnino Pinto Ribeiro. 6.5. João 6.6. Angelino 6.7. Geraldo 6.8. Maria 6.9. Lourdes, todos s.i.

5.6. Maria Cândida Gouvêa, c.c. Miguel Cardillo.
6.1. Vítor, s.i.
6.2. Maria Rosa, c.c. José Belizário.
7.1. Eunice 7.2. Oarne 7.3. Oilma
6.3. João, c.c. Filomena ...
7.1. Miguel
6.4. Angelina, c.c. José Rabelo Carvalho Sobrinho.
7.1. Jair
6.5. José, c.c. Benedita Bandeira.
7.1. Maria Cândida
6.6. Mariana, c.c. José Pinto Ribeiro.
7.1. Maria 7.2. Maria Cândida 7.3. Sebastião
6.7. Helena, c.c. João Pinto Ribeiro. 6.8. Natal, ambos s.i.
6.9. Virgínia, c.c. Gabriel Bandeira
7.1. José Cezário

5.7. João Batista Gouvêa, c.c. Gabriela da Costa
6.1. Olinto 6.2. Benedito 6.3. Lázaro 6.4. Helena

5.8. Helena Gouvêa, c.c. Otávio Pinto Ribeiro
6.1. João 6.2. Joaquim 6.3. José 6.4. Sebastião 6.5. Olímpio 6.6. Augusto 6.7. Domingos.

5.9. José Gouvêa, c.c. Angelina Bolzan
6.1. Carmela 6.2. Horácio 6.3. Lourenço

5.10. Pompílio Gouvêa, c.c. Maria Augusta Costa.
6.1. Antônio 6.2. Manoel 6.3. Maria 6.4. Tereza 6.5. José

5.11. Virgínia Gouvêa, c.c. Francisco Ferreira da Costa (Caíço)
6.1. Boanerges 6.2. Sebastião 6.3. João

5.12. Manoel Gouvêa, c.c. Leonor da Costa, s.i.

5.13. Honório Gouvêa, c.c. Mariana Belizário.
6.1. Maroca 6.2. José

5.14. Maria do Carmo Gouvêa, c.c. Cristóvam Vieira.
6.1. José

5.15. Domingos Gouvêa, c.c. Deolice do Lago, s.i.
4.10. Francisco Pedro Arantes Gouvêa, c.c. Maria das Dores Figueiredo.
5.1. Emerenciana, c.c. João Salvacci.
6.1. Angelina, c.c. Rafael Gugliotti
7.1. Maria Gugliotti, s.i.
7.2. Dr. Francisco Gugliotti, méd., c.c. Lídia de Castro.
8.1. Angeli-Nieta *Rio de Janeiro-RJ*
7.3. Emerenciana Gugliotti, s.i.
7.4. Dr. Roberto Gugliotti, advogado, c.c. Maria Silveira da Mota.
8.1. Rubens
7.5. Sílvia Gugliotti, c.c. Cláudio Suelotto. 7.6. José Maurício Gugliotti. 7.7. Maria de Lourdes Gugliotti, todos s.i.
5.2. Balbina, c.c. José Martins Filho.
6.1. João 6.2. José 6.3. Iria c.c. João Dassotti, s.i.
6.4. Angelina 6.5. Cezaria, c.c. Vila ... s.i.
6.6. Georgeta 6.7. Quemercílio 6.8. Maria
5.3. Leocádia, c.c. Antônio Petreca.
6.1. Sebastião 6.2. Maria 6.3. Angelina 6.4. Crescêncio
5.4. Francisca, c.c. Elias ... s.i. 5.5. Augusto, f.s. 5.6. Bráulio, f.s.
4.11. Manoel Custódio Gouvêa, c.c. Francisca da Silva.
5.1. Gabriela Gouvêa, c.c. Miguel Cutineli, s.i.
5.2. Pedro Gouvêa 5.3. Antônio Gouvêa, ss.
5.4. Maria do Carmo, c.c. Joaquim Teixeira.
6.1. Rogéria, f.s.
6.2. Maria Brasilina, c.c. Romeu Vieira.
7.1. Rubens, c.c. Vera Serio
8.1. Halei 8.2. Werber 8.3. Wonei 8.4. Amon
7.2. Dr. José Tomás, c.c. Doris ...
8.1. José
7.3. Dra. Ruyh, s.
6.3. Jandira Teixeira, c.c. Isoldino Silva.
7.1. Dr. José Silva, c.c. Neusa ...
8.1. Denísia 8.2. Deise 8.3. José Isoldino
7.2. Dr. Irani, c.c. Dalva ...
8.1. Luiz Fernando 8.2. Esmeralda 8.3. Paulo César
7.3. Dr. Isoldino da Silva Jr., c.c. Dra. Elizabeth ...
8.1. Ismar 8.2. Esmeralda 8.3. Isolda 8.4. Éverson
8.5. Giceli 8.6. Jandira
6.4. Manuela Teixeira, c.c. Antero Siqueira.
7.1. Maria do Carmo, c.c. Geraldo ...
8.1. Maria das Graças
7.2. Tereza, c.c. Augusto ...
8.1. Maria 8.2. Carlos 8.3. José 8.4. Eliana
7.3. Joaquim Teixeira, c.c. Stela ...

8.1. Joaquim 8.2. José 8.3. Antônio
7.4. Cecília Siqueira, c.c. João de Souza.
8.1. José Miguel
7.5. Celina Siqueira, c.c. Hilário Vieira.
8.1. José Maria 8.2. Maria Lúcia
7.6. José Nelson 7.7. Antônio 7.8. Antero 7.9. Nanci, ss.
6.5. Juvendira Teixeira, 1º c.c. Pedro ...
7.1. Pedro
6.5. Juvendira, 2º c.c. Antônio Miranda.
7.1. José, c.c. Nelis ...
8.1. Marcos 8.2. Magda
6.6. Juraci Teixeira, c.c. Trajano Franco, s.i.
6.7. Benedito Teixeira, 1º c.c. Maria Elias.
7.1. Norma, c.c. Wilson ...
8.1. Aírton
6.7. Benedito, 2º c.c. Ofélia Elias.
7.1. Joaquim 7.2. Lèda 7.3. Doralice 7.4. Maria Lúcia 7.5. Selma
6.8. Joaquim Teixeira, s.
5.5. Osório Gouvêa, c.c. Idalina ...
6.1. Maria 6.2. Magdalena 6.3. Valdevino
5.6. Arminda Gouvêa, c.c. Joaquim P. da Costa, s.i.
4.12. Januário Pedro de Gouvêa, c.c. Maria da Silva.
5.1. Manoel de Gouvêa, c.c. Ana ...
6.1. Lázaro 6.2. Manoel 6.3. Antônio
5.2. Altina Gouvêa, c.c. Moisés Elias.
6.1. Jorge, c.c. Rita Coutinho
7.1. Carlos Roberto 7.2. José Elias, c.c. Raquel Siqueira
6.2. Maria Elias, s.
6.3. João Elias, c.c. Aparecida de Castro
7.1. Nara 7.2. Neide 7.3. Nílton
6.4. Geraldo Elias, c.c. Almeirinda Pereira
7.1. José Maurício
6.5. Ofélia Elias, c.c. Benedito Teixeira
7.1. Joaquim 7.2. Leda 7.3. Doralice 7.4. Maria Lúcia 7.5. Selma
6.6. Sara Elias 6.7. Ana Elias, ss.
5.3. Alfredo Gouvêa, f.s. 5.4. Hortência, f.s.
5.5. Irene Gouvêa, c.c. Manoel Gouvêa.
6.1. Januário, c.c. Regina ...
7.1. Irene 7.2. Luíza 7.3. Pedro Luiz
6.4. Cosme, f.s.
6.3. Maria da Penha, c.c. Francisco ...
7.1. Antônio 7.2. Maria Cecília
5.6. Vitalina Gouvêa, c.c. Manoel Pinto de Barros.
6.1. Geralda, c.c. Antônio Dias de Araújo.

7.1. José, c.c. Arminda ...
8.1. Mary 8.2. Ana
6.2. Maria de Lourdes, s.
6.3. Maria Aparecida, c.c. Antônio Santos.
7.1. Ana
6.4. José, c.c. Donita Marques
7.1. Márcia 7.2. Mércia
5.7. Francisco Gouvêa, c.c. Juliana Araújo.
6.1. Mário Gouvêa, c.c. Francisca ...
7.1. José
7.2. Terezinha, c.c. Antônio ...
8.1. Ana Maria 8.2. Ângela
7.3. Maria Rosa, c.c. Antônio...
8.1. Radamés
7.4. Maria da Conceição, c.c. Clélio ...
8.1. Marilda
7.5. Geralda, s.
6.2. Maria Gouvêa, c.c. Rochilds Elias
7.1. Marília, c.c. Jamile ... s.i.
7.2. Madalena 7.3. Delmi 7.4. Rochilds, ss.
6.3. Mariana Gouvêa, c.c. Oswaldo Araújo.
7.1. José Inácio 7.2. Neusa 7.3. Nelson 7.4. João 7.5. Ruth
6.4. Sebastião Gouvêa, c.c. Maria Rosa ...
7.1. Maria Juliana 7.2. Messias 7.3. José 7.4. Tereza 7.5. Maria
7.6. João 7.7. Maria Aparecida 7.8. Antônio 7.9. Maria Olímpia.
6.5. José Gouvêa, c.c. Benedita de Carvalho.
7.1. José 7.2. Cláudio 7.3. Maria
6.6. Diva Gouvêa, c.c. Juscelino de Souza.
7.1. Juscemar 7.2. Wilson 7.3. Elisabeth
6.7. Cecília Gouvêa, c.c. Wenceslau ...
7.1. Deana 7.2. Kleuber 7.3. Franklin 7.4. Fred
6.8. Benedito, c.c. Terezinha ... s.i.
6.9. Vicente, c.c. Maria ...
7.1. Ângela 7.2. Ronaldo
6.10. Vítor 6.11. Terezinha, ss.
5.8. Maria Rosa de Gouvêa, s.
4.13. Helena Gouvêa, c.c. José Joaquim Peixoto de Magalhães, português, nascido em Vieira do Porto, Portugal.
5.1. Presciliana Magalhães, c.c. José Ferreira de Jesus.
6.1. Marino F. Magalhães, c.c. Elisa Pereira, s.i.
6.2. Lauro F. Magalhães, c.c. Ursulina Vieira.
7.1. Orlando, c.c. Mena ...
8.1. Maria Laura, c.c. Francisco Mariano Franco, s.i.
8.2. Joaquim 8.3. Araceli

7.2. Dr. José Vieira Magalhães, c.c. Iolanda Gato
8.1. Cléa Iara 8.2. Sebastiana Madalena 8.3. José Lauro
7.3. André Magalhães, c.c. Balbina ...
8.1. Ursulina 8.2. João
7.4. Renato V. Magalhães, c.c. Sílvia Corte Real
8.1. Ursulina 8.2. Renato 8.3. Antônio Sílvio
8.4. José Lincoln 8.5. Elisabeth
7.5. Geny Magalhães, c.c. Nicésio Rodrigues.
8.1. Lourival 8.2. Neusa 8.3. Ieda
7.6. Ordália Magalhães, religiosa, Madre Ursulina.
7.7. Mário V. Magalhães, c.c. Isaltina ...
8.1. Rosa 8.2. Rosilda
6.3. Ordália Magalhães, profa., s.
6.4. Helena Magalhães, c.c. Aureslindo de Paula Rabelo, prof.
7.1. Álvaro Rabelo, c.c. Maria Siqueira
8.1. Maria das Dores 8.2. Nelson, c.c. Clélia ... s.i.
8.3. Marilene
7.2. Lázaro Rabelo, c.c. Elvira Siqueira.
8.1. Dr. Fausto, c.c. Iara Vieira.
9.1. Reinaldo
8.2. Maria José, profa. 8.3. Creusa, c.c. Antônio Siqueira, s.i.
7.3. Maria Antonieta, c.c. Dr. Francisco Avelar
8.1. José Geraldo, c.c. Esmeralda ...
8.2. Terezinha 8.3. Helena 8.4. Jorge 8.5. Maria José 8.6. Zélia
7.4. Pe. José Ferreira Rabelo.
7.5. Laureta, c.c. Vicente Vaz.
8.1. Paulo Afonso 8.2. Guido
7.6. Sílvia, c.c. Sebastião ...
8.1. Maria José
7.7. Marieta 7.8. Elza, profa. 7.9. Djalma 7.10. Walter, ss.
7.11. Vera, c.c. Francisco Xavier.
8.1. Virgínia Helena 8.2. Maria Stela
6.5. Raul Magalhães, c.c. Francisca Paiva
7.1. Wilson 7.2. Walter 7.3. Vilma
6.6. Anália Magalhães, 1º c.c. Edgard Xavier.
7.1. Geraldo 7.2. Edgard 7.3. Terezinha 7.4. Mary
7.5. José Tarcísio 7.6. Maristela 7.7. Erlon
7.8. Dácio 7.9. Vera 7.10. Olívia
6.6. Anália, 2º c.c. Joaquim Pinheiro.
7.1. Eunice, c.c. Mário ...
8.1. Umberto 8.2. Ângela Maria
7.2. Terezinha, c.c. Oswaldo ...
8.1. Maria Aparecida 8.2. Cleys
7.3. Darci 7.4. Benedito 7.5. Denise

6.7. Maria da Conceição Magalhães, c.c. Moysés de Carvalho.
7.1. Terezinha, c.c. Antônio ...
8.1. Marcus Donizeti
7.2. Emil José 7.3. Osmar
6.8. Araci Magalhães, c.c. Joaquim P. Corrêa.
7.1. Alcione
5.2. Maria Joaquina, c.c. Joaquim Arruda.
6.1. Balbina, 1º c.c. Almiro Gonzaga.
7.1. Maria, c.c. Dr. Lourival ...
8.1. Ronaldo 8.2. Luciano 8.3. Aprígio 8.4. Almiro 8.5. Lourival
6.1. Balbina, f. em desastre de avião, 2º c.c. Matias Vieira.
7.1. Maria Aparecida, c.c. Lauro Pereira, f. em desastre de avião.
8.1. Leda Maria 8.2. Leila Maria
6.2. Antonieta Arruda, c.c. João R. Vieira
7.1. Mário, c.c. Rosa ...
8.1. Ney 8.2. Nilo 8.3. Mariza 8.4. Aparecida
7.2. Cristóvam, c.c. Etelvina ...
8.1. Raul 8.2. Rei 8.3. Rosa Maria
7.3. Sebastião, c.c. Iolanda ...
8.1. Walter 8.2. Ari
7.4. Celina, c.c. Ovídio Tavares
8.1. Lincoln 8.2. Arlete 8.3. Édson 8.4. Jéferson
8.5. Ivanete 8.6. Marilete.
7.5. Maria, s.
6.3. José Arruda, c.c. Estelina ...
7.1. Romeu 7.2. Ênio 7.3. Maria José 7.4. Cícero
6.4. Maria Arruda, 1º c.c. Lourenço Vieira.
7.1. Antônio, c.c. Nedney ...
8.1. Ivan 8.2. Ivanize 8.3. Helvécio
7.2. Walter, c.c. Alvina ...
8.1. Marcus 8.2. João Batista 8.3. Maria Helena
7.3. Geraldina, c.c. Dr. Juvenal ... s.i.
7.4. Mary, pintora. 7.5. Elza, profa.. 7.6. Rita, ss.
7.7. Jessé, c.c. Maria Inácia ...
8.1. Ana Maria
7.8. Amanda, c.c. Wille Wirz.
8.1. Deodato
6.4. Maria Arruda, 2º c.c. Ernesto Cícero. s.g.
5.3. Idalina Magalhães, c.c. Francisco de Souza, s.i.
5.4. Mariana Magalhães, s.
5.5. Júlia Magalhães, c.c. Francisco Fulgêncio Carneiro.
6.1. Álvaro Carneiro, c.c. Corina Figueiredo.
7.1. Álvaro José 7.2. Dr. Roberto Carneiro, s.
7.3. Corina Carneiro, s.

7.4. Cecília Carneiro, c.c. João ...
8.1. ... s.i.
7.5. Maria da Penha, s, profa.
6.2. Risoleta Carneiro, c.c. Abraão Alves.
7.1. Kleuber, c.c. Terezinha 7.2. Gilca, c.c. João ... ambos s.i.
6.3. Geraldo Carneiro, c.c. ..., desquitados.
7.1. Regina 7.2. Sílvia 7.3. Maria Hortência 7.4. Marcelo.
6.4. Julieta Carneiro, c.c. Herbert Lewin.
7.1. Fernando
5.6. Olímpio Magalhães, 1º c.c. Fernandina Moreno.
6.1. Elvina Magalhães, c.c. Pedro Bernardino.
7.1. Maria da Penha, farmecêutica, s.
7.2. Maria José, profa., 7.3. Nilza, profa., ss.
7.4. Selma 7.5. Pedro Mauro, ss.
6.2. Benedito, c.c. Jandira ... s.i. 6.3. Celso, s.i.
5.6. Olímpio, 2º c.c. Maria Madalena.
6.1. Célia Magalhães, profa., s.
6.2. Hélio Magalhães, c.c. Dirce Silva.
7.1. Og 7.2. Márcio 7.3. Walter.
6.3. Hilda Magalhães, c.c. Luiz Figueiredo.
7.1. Rita 7.2. Regina 7.3. Abel 7.4. Rosa Maria 7.5. Renilda.
7.6. Antônio 7.7. Afonso 7.8 Alaor 7.9. Rosângela.
5.7. Vicência Magalhães, c.c. Ismael Moreira.
6.1. Joaquim Moreira, c.c. Alzira Ferreira.
7.1. Hermínia, c.c. Francisco...
8.1. Erli 8.2. Ernani 8.3. Erci 8.4. Emir 8.5. Ernani.
6.2. Maria, c.c. Tomás Rabelo.
7.1. Francisco.
7.2. Benedito, c.c. Dalila ...
8.1. José Luiz.
7.3. Judite, c.c. Antônio ...
8.1. José Alexandre 8.2. Antônio Carlos.
7.4. Gerli, c.c. Rubens ...
8.1. Maria 8.2. Rubens 8.3. Sérgio.
7.5. Célia, c.c. Vítor ... 7.6. Cenira.
7.7. Sílvio 7.8. Rubens Bento.
7.9. Acir 7.10. Emir 7.11. Euclides.
7.12 José 7.13. Geraldo.
4.14. José Joaquim de Gouvêa, c.c. Rita Florência de Figueiredo.
5.1. Helena 5.2. Vicente José.
5.3. Francisco José 5.4. Marcos José
5.5. Manoel Pedro (Neca) 5.6. Ana Cândida, todos s.i.
5.7. Martiniana Cândida de Figueiredo Gouvêa (Tinana), c.c. seu sobrinho Francisco Carlos se Oliveira Arantes, filho de Jonas de Oliveira Dias

e de Maria Inácia Arantes; f. em sua fazenda, no município de Santa Cruz das Palmeiras-SP. *Santa Cruz das Palmeiras-SP*

6.1. Rita Cecília, da Ordem de São José (Irmã Melani).

6.2. Brasilina, f.s. em Santa Cruz das Palmeiras-SP.

6.3. José Carlos (Juca), c.c. Áurea Corrêa.

7.1. José 7.2. Orciano 7.3. Maria 7.4. Luiz

7.5. Francisco 7.6. Terezinha. Todos s.i.

6.4. Antônio Carlos Arantes (Totó), Farmacêutico, c.c. Carmen Normanha, filha de Álvaro Normanha e de Elisa Queiroz.

7.1. Maria José Normanha Arantes, f.s. com 26 anos.

7.2. Álvaro Normanha Arantes, f.c.

7.3. Adair Normanha Arantes, c.c. Dante Scalzaretto, func. públ. est.(DER). *São Paulo-SP*

8.1. Maria Cecília Arantes Scalzaretto, func. públ.est. (Sec. dos Transportes), c.c. Nélson Corrêa, func. publ. est. apos.. *São Paulo-SP*

9.1. Pauo Sérgio 9.2. Marcelo 9.3. Flávio, ss.

8.2. João Carlos Arantes Scalzaretto, firma de computação, c.c. Maria de Fátima ... *São Paulo-SP*

9.1. Jáder 9.2. Igor, ss.

8.3. Sílvia Maria Arantes Scalzaretto, bibliotecária, c.c. Waldemar Martinez, assessor da Votorantim. *São Paulo-SP*

9.1. André 9.2. Fernanda 9.3. Carolina

8.4. Dr. Dante Arantes Scalzaretto, eng. arquiteto, c.c. Olívia... *Praia Grande-SP*

9.1. Marion

7.4. Geraldo Normanha Arantes, c.c. Ivanilde Bezerra. *Pitangueiras-SP*

8.1. César

7.5. José Carlos Normanha Arantes, f.c.

7.6. Maria Aparecida Normanha Arantes, n.16/10/1923, secretária, c. a 05/12/1953, c. Diogo Manchon, bancário apos.. *Ribeirão Preto-SP*

8.1. Dra. Maria Carmen Arantes Manchon, c. dentista. *Limeira-SP*

9.1. Eduardo

8.2. Maria Cecília Arantes Manchon, enfermeira, c.c. Tárcio Baldi, médico. *Assis-SP*

8.3. Maria Elisa Arantes Manchon, secretária, c.c. Tarcísio Martins, comerciante. *Ribeirão Preto-SP*

8.4. Diogo Manchon Filho, comerc., s.
8.5. Luiz Antônio Arantes Manchon, func. H.C., c.c. Dra. Inês Tomita, médica-pediatra. *Ribeirão Preto-SP*
9.1. Felipe

7.7. Antônio Carlos Normanha Arantes, func. públ. est.(DER), apos., c.c. Maria Ivone de Oliveira. *Ribeirão Preto-SP*
8.1. Luiz Carlos de Oliveira Arantes, n. 11/08/1952, em São Paulo-SP, func. do B. do Brasil, 1º c.c. Nilva Helena Martins, desquitados. *Ribeirão Preto-SP*
9.1. Camila, n. 12/12/1979. 9.2. Fabiano, n. 03/06/1981.
8.1. Luiz Carlos, 2º c.c. Beatriz Andrade Costa. *Rib. Preto-SP*
9.1. Ana Carolina, n. 17/01/1990.
8.2. Carlos Roberto de Oliveira Arantes, prof. de Educação Física, c.c. Dra. Lígia ..., engenheira civil (DER).s.g. *Ribeirão Preto-SP*

7.8. Luiz Gonzaga Normanha Arantes. f.c.
7.9. Luiz Gonzaga Normanha Arantes, comerciante, c.c. Lídia Liberato.
8.1. Vera Lúcia Liberato Arantes, s.
8.2. Maria Inês Liberato Arantes, profa., cursando Fac. Matemática, c.c. Dr. Egídio..., eng. elétrico. *Campo Grande-MS*
8.3. Sílvio Liberato Arantes, segurança do trabalho, c.c. Maria ..., func. do H.C.. *Ribeirão Preto-SP*
9.1. Gisela 9.2. Luciana

7.10. José Arnaldo Normanha Arantes, func. públ. est. (DER), apos., c.c. Wilma Clemente. *Ribeirão Preto-SP*
8.1. Cássia Clemente Arantes, c.c. Walter ... s.i.

6.5. Maria da Conceição (Quita), c.c. Cid Normanha.
7.1. Ari 7.2. Jersey 7.3. Carmen 7.4. Maria da Penha
7.5. Rita 7.6. Auro. Todos s.i.

6.6. Jonas Carlos, c.c. Maria Aparecida Guimarães.
7.1. Maria da Conceição Aparecida Guimarães Arantes, f.s. a 06/06/1973. (Ceicinha).
7.2. Benedita, c.c. Sócrates Moreto, filho de Pascoal Moreto e Cezira ... s.i. *São Carlos-SP*
7.3. Tereza do Menino Jesus G. Arantes, n. 01/10/1927 s, profa. apos.. *Lins-SP*
7.4. Dr. Ignácio Expedido Arantes, n. 22/11/1931, em Lins-SP, advogado, func. públ.(Auditor Fiscal do Tesouro Nacional), c.c. Dirce Rosa, n. 21/01/1935, em Penápolis-SP, pedagoga, diretora de escola, apos.. *Lins-SP*

8.1. Tânia Cristina, n. 22/02/1954, em Lins; f. a 05/02/1984, em acidente de automóvel, em Penápolis-SP, c.c. ... s.i. *Lins-SP*
9.1. Fernanda, n. 08/06/1978. 9.2. Fábio, n. 29/06/1981.
8.2. Jonas Carlos, n. 16/07/1955, pesquisador de minérios, c.c. Rafaela Sedano. *Lins-SP*
9.1. Karen Cristina, n. 30/08/1977.
8.3. Vânia Aparecida, n. 07/03/1958, admin. de empresas, bancária, c.c. Francisco Eduardo Rodrigues, farmacêutico. *Lins-SP*
9.1. Eduardo, n. 13/03/1986 9.2. Paula, n. 02/09/1987.
8.4. Sandra Regina, n. 06/06/1959, profa. formada em Letras, func. da Cx. Econ. Fed., c.c. Dr. Rinaldo Alberton Trintinella, c.dentista. *Lins-SP*
9.1. Roberto, n. 01/07/1978. 9.2.Patrícia, n. 26/06/1986.
8.5. Dra. Sônia Raquel, n. 22/05/1963,c. dentista,s.
8.6. Sérgio Augusto, n. 27/07/1970, estudante.
7.5. Benedicto Roque Guimarães Arantes, s.i. *Lins-SP*
7.6. Salete Gumarães Arantes, c.c. ... s.i. *São Paulo-SP*
6.7. Guiomar Ferreira, c.c. Sebastião Napoli.
7.1. José Benedito, c.c. Olímpia ... s.i.
6.8. Braulino Onácio de Loiola, c.c. Claudimira Dutra.
7.1. Araci 7.2. Alice 7.3. Lourival 7.4. Rubens, s.i.
6.9. Joaquim Inácio, c.c. Maria de Carvalho.
7.1. Laércio 7.2. Ariovaldo 7.3. Maria Aparecida. Todos s.i.
4.15. Pedro José Gouvêa, c.c. Ana Cândida Figueiredo.
5.1. Lídia Gouvêa, c.c. Antônio Paulino da Silva.
6.1. Leôncio 6.2. Augusto 6.3. Pedro 6.4. Mário 6.5. Isaura. Todos s.i.
5.2. Virgínia Gouvêa, 1º c.c. Antônio Martins, s.i.
5.2. Virgínia Gouvêa, 2º c.c. José Venâncio, s.i.
5.3. Leontina Cândida Gouvêa, c.c. João Cardillo.
6.1. Dr. Rômulo Cardillo, médico, c.c. Sara Mourão. *Poços de Caldas-MG*
7.1. Maria Lúcia 7.2. Paulo Afonso 7.3. Ricardo. Todos s.i.
6.2. Remo Cardillo, farmacêutico, c.c. Iolanda Gesualdi.
7.1. João Francisco 7.2. Vítor Augusto 7.3. Margarida Maria. Todos s.i.
6.3. Sílvia Cardillo, profa., c.c. Luiz Santos Prezia.
7.1. Maria Aparecida, c.c. Dr. Fernando Bocolini
8.1. Fernando.
7.2. Maria Helena, c.c. Dr. Hélio de Castro Cunha, s.i.
7.3. Maria Luíza, s.
6.4. Maria Rosa, profa., c.c. Augusto Junqueira de Andrade.
7.1. Maria Helena, c.c. Dr. João José Carvalho Franco.

8.1. Lúcia Helena.
7.2. Mariane Augusto 7.3. Mílton José, ss.

6.5. Dr. Edmundo Gouvêa Cardillo, n. 01/02/1904, em Botelhos-MG, advogado, escritor e poeta. Foi prof. de Português e Latim, no Ginásio Municipal de Poços de Caldas, de 1931/34. Membro efetivo e titular da Liga Brasileira de Higiene Mental, do Rio de Janeiro. Alto func., por concurso, do Ministério da Justiça e Negócios Interiores, desde 1935; licenciado em virtude de seu cargo eletivo de vereador, em Poços de Caldas-MG, onde é Presidente da Comissão de Justiça e Finanças. Em 1947 foi Chefe da Secretaria do Gabinete do então Ministro Aldroado Mesquita. Em 1950 publicou interessante obra filosófica ocultista denominada: "Aspectos Novos de Velhos Temas". Orador primoroso e notável causídico em Poços de Caldas. Foi casado com Sílvia Paiva, da qual se desquitou.
7.1. José Carlos, s.l.

6.6. Ana Cardillo, 6.7. Alda Cardillo, ss.
6.8. Geraldo Gouvêa Cardillo, c.c. Ondina Mertari.
7.1. Roberto, s.l.
6.9. Célia Cardillo, c.c. Rubem Hoffmann.
7.1. ... 7.2. ... s.l.
6.10. João Cardillo Jr., c.c. Rosalina Pereira de Araújo.
7.1. Ruth, s.l.
6.11. Wanda Salete Cardillo, c.c. Waldemar da Costa Gomes, s.l.

5.4. Helena Gouvêa, c.c. Luiz Prado, s.l.
6.1. Racine 6.2. Pery 6.3. Moema 6.4. Pedro Primeiro
6.5. Pedro Segundo 6.6. Ambrosina 6.7. José. Todos s.l.
5.5. Maria Gouvêa, c.c. Antônio...
6.1. Ulysses 6.2. Jaime 6.3. Tarcila. Todos s.l.

3.2. FRANCISCA ARANTES, bat. em 10/1812, com 2 meses e f. com 4 anos.

3.3. HELENA FRANCISCA ROSA ARANTES, n. em Caldas-MG, c. a 30/12/1829,c. José Antônio de Magalhães Passos, em Aiuruoca-MG, filho do Capitão José de Magalhães Passos e Leodora Inácia Policena.

4.1. João Carlos Arantes Magalhães, c.c. sua prima Helena Arantes Rocha.

5.1. Helena Arantes da Rocha Magalhães, n. a 10/05/1848, em Santa Rita do Passa Quatro-SP e f. a 23/10/1896, em São Paulo-SP, c.c. João Batista de Barros Leite.

6.1. Helena de Barros Leite, c.c. Dr. João Pinheiro da Silva, ex-Presidente do Estado de Minas Gerais.

7.1. Paulo Pinheiro, c.c. Júlia Ferraz.

8.1. Adalberto, c.c. Conceição Brochado.

9.1. Adalberto João, c.c. Ivete Araújo.

10.1. Bruna.

9.2. Paulo, c.c. Ana Luíza Machado.

10.1. Leonardo.
9.3. Ricardo,c.c. Tânia Gonçalves.
10.1. Flávia.
9.4. Eduardo 9.5. Rogério 9.6. Sérgio, ss.
8.2. Helena. f.s.
8.3. Dr. João Paulo,c.c. Margarida Vieira.
9.1. Paulo Pinheiro da Silva Neto, c.c. Betsy Melo.
10.1. Paulo Pinheiro Neto 10.2. Otávio
9.2. Batista 9.3. Regina Helena 9.4. João Paulo Pinheiro, ss.
9.5. Maria Júlia,c.c. Fernado Mota.
10.1. Juliana
8.4. Dora, c.c. Dr. Roberto B. Libânio.
9.1. Ângela, c.c. Dr. Nei Oscar Ribeiro Carvalho.
10.1. Nei Oscar 10.2. Guilherme
10.3. Isabel 10.4. Pedro.
9.2. Margarida Maria, c.c. Dr. Haroldo Domingues.
10.1. Fernando
8.5. Santuza, c.c. Paulo Gomes Neto. s.g.
7.2. Helena Pinheiro, c.c. João de Resende Costa.
8.1. Maria Helena, c.c. Paulo Teixeira Mendes
9.1. Helena, c.c. Roberto Gouthier dos Santos.
10.1. Paulo 10.2. Mariana
9.2. Isabel, c.c. Nelson Besouro Cintra.
10.1. Beatriz
8.2. João Emílio, c.c. Marisa Pinto Coelho.
9.1. Alberto Luiz, c.c. Regina Picinin.
10.1. Ana Cristina
8.3. Alberto Luiz, f.c.
8.4. Ruth, c.c. João Willibaldi Holzer.
9.1. Elisabeth, c.c. Ricardo Rennó.
10.1. Paula 10.2. André
9.2. Ruth Helena, c.c. Oto Abreu Teixeira Rodrigues.
8.5. Heloísa 8.6. Sílvia, ss.
8.6. Theresa Christina, c.c. Donato Contaldo.
9.1. Sérgio Donato, s.
9.2. Sílvia Maria, c.c. Hugo de Lara, s.l.. 9.3. Helena, s.
8.7. Maria do Carmo, c.c. Lourival Almeida Oliveira Filho.
9.1. João Resende 9.2. Heloísa 9.3. Rita de Cássia
9.4. Maria Urbana 9.5. Paulo Tiago.
7.3. Martha Pinheiro, c.c. Dr.João Cláudio Lima.
8.1. Cláudio, c.c. Diva Santoro.
9.1. Tereza, c.c. Percy Infante Halfchpach
10.1. Maria Helena 10.2. Cláudio10.3. Paulo
9.2. Alberto Luiz, c.c. Eliana Cláudia Castro. s.g.

da Cia. de Seguros do Estado de Minas Gerais (1967 - 1971), Membro do Conselho de Administração do Banco do Desenvolvimento de Minas Gerais (1969 - 1987), Presidente do Instituto Histórico de Minas Gerais (1969 - 1976) e Presidente do Conselho Estadual de Cultura de Minas Gerais (1968 - 1974).

Entre muitas outras obras publicadas, citamos: "Cia. Vale do Rio Doce e sua História", "A Mata do Peçanha", "Caminhos de Minas" e "História da Siderurgia em Minas Gerais".

8.1. Helena Josefina, assistente social, c.c. Dr. Brutus Campos Cortez(Xeley), advogado e comerciante.
- 9.1. Pedro Eduardo, administrador de empresas, c. em Belo Horizonte, c. Vanessa Oliveira Cortez.
  - 10.1. João Pedro de Pimenta Cortez, n. 02/06/1981, em Belo Horizonte.
  - 10.2. Thayane Oliveira Cortez (gêmea de João Pedro).
- 9.2. Antônio Augusto, administrador de empresas, s.
- 9.3. Lúcia Maria, publicitária, 1º c.c. Marcelo Furtado da Silva. s.g.
  - 10.1. Thobias Cortez Furtado, n. 19/12/1979.
  - 10.2. Helena Cortez Furtado, n. 27/06/1981.
- 9.3. Lúcia Maria, 2º c.c. Dr. José Flávio Campelo, eng. civil.
- 9.4. Marco Antônio, comerciante, s.
- 9.5. Eduarda de Pimenta Cortez, marketing, s.

8.2. Dermeval José Pimenta Filho, advogado, administrador de empresas, c.c. Léa Machado Pimenta em Belo Horizonte, 1954.

Dermeval José Pimenta Filho foi Delegado Regional do Trabalho em MG (1955 - 1959), Membro Efetivo dos Conselhos Regionais do SESI - SESC - SENAI (1955 - 1959), Deputado à Assembléia Legislativa do Estado de MG (1959 - 1971), Membro do Conselho de Administração do Banco Mercantil do Brasil desde 1981, Membro da Mesa Administrativa da Santa Casa de Misericórdia de Belo Horizonte desde 1982, Vice-Presidente do Banco de Crédito Real de Minas Gerais (1983 - 1985), Presidente do Banco de Crédito Real de Minas Gerais (1985 - 1987).
- 9.1. Rita de Cássia, n. em Belo Horizonte, c. em Belo Horizonte, c.c. Dr. Sílvio Araújo, engenheiro civil.
  - 10.1. Sílvio Lúcio de Araújo Filho, n. em B. H. em 1991.

10.2. Pedro Luiz Pimenta de Araújo, n. em B. H. em 1993.

8.3. Dr. Cornélio Octávio, advogado, mestre em Administração, c.c. Wilda Zacconi.

9.1. Fernando Luiz, administrador de empresas, s.

8.4. Déa Lúcia, formada em História e Geografia, c. em Belo Horizonte, c. Dr. Carlos Murilo Felício dos Santos, Deputado Estadual e Federal para MG, Secretário de Governo do Distrito Federal e Tabelião em B. H..

9.1. Paulo Augusto, economista, c. a 20/12/1992, c. Valéria Czarnesk, universitária.

10.1. Marina, n. 01/07/1992, em Brasília-DF.

9.2. Luiz Alberto, tabelião substituto, c. em março/1991, em Belo Horizonte, c. Izabel Maria, universitária.

9.3. Juliana

8.5. João Carlos, f.c.

8.6. Ângela Maria, socióloga, c.c. Dr. José Thomaz de Souza de Carvalho Brito, engenheiro, usineiro, Usina Sapucaia, em Campos-RJ.

9.1. Denise, economista, c. em B. H., c. Dr. Marcos Pinheiro Pereira Diniz, engenheiro eletrônico.

10.1. Daniel de Carvalho Brito Pereira Diniz, n. em B. H. em 1988.

10.2. André de Carvalho Brito Pereira Diniz, n. em B. H. em 1988.

9.2. Dra. Sandra, engenheira química, c. em Belo Horizonte, c. Cantídio Armendane Lanna, administrador de empresas.

10.1. Raphael de Carvalho Brito Lanna, n. B. H. em 1987.

10.2. Júlia de Carvalho Brito Lanna, n. em B. H. em 1989.

9.3. Dra. Andréa, engenheira elétrica, c. a 24/09/1988, em B.H., c. Dr. Rodrigo Pinto de Souza, engenheiro civil.

10.1. Lúcio de Carvalho de Brito Souza, n. 05/10/1991, em B. H., f. 17/09/1992.

9.4. Rogério de Carvalho Brito, universitário, c. em Campos em 1992, c. Betina Ribeiro de Castro.

8.7. Marina Heloísa, f.c.

8.8. Nilza Maria, c. em Belo Horizonte, c. Dr. Ricardo Euler, eng. civil.

9.1. Carlos Pimenta Euler, administrador de empresas.

9.2. Octávio Pimenta Euler, economista.

8.9. Josefina Lúcia, professora universitária, Mestre em Filosofia, c.c. Dr. Paulo Fernando Lobato de Melo, engenheiro de Minas e Civil.
9.1. Dr. Pedro Alberto, engenheiro de Minas.
9.2. Dr. Paulo Fernando, advogado.
9.3. Ângela, universitária.
8.10. Lúcio Octávio, f.s. a 22/04/1962.

7.7. Amanda Pinheiro, c.c. Dr. Caio Nelson de Senna
8.1. Nelson de Senna Neto, c.c. Ana Maria Corssemelli.
9.1. Antônio
8.2. Marimília, f.c.
8.3. Maria Emília, c.c Marçal Torres Franco.
9.1. Ana Flávia 9.2. Marçal Jr. 9.3. Rogério 9.4. Santuza
8.4. Paulo Emílio, c.c. Letícia Lessa.
9.1. Maria Inês 9.2. Eduardo
8.5. João Nelson, c.c. Nora Lanari.
9.1. Caio 9.2. Rodrigo 9.3.João 9.4. Pedro 9.5. Fábio
8.6. Raul Bernardo, c.c. Tereza Gianetti.
9.1. Roberto 9.2. Adrienne 9.3. Lílian 9.4. Eliane
9.5. Tereza 9.6. Ângela.

7.8. Virgínia Pinheiro, c.c. Dr. Elísio de Carvalho Brito.
8.1. Lúcia Maria, c.c. Hélio Brum.
9.1. Virgínia Adália 9.2. Elísio, f.c.9.3. Elisa 9.4. Elvira
9.5. Helena 9.6. Ana Angélica 9.7. Hélio
8.2. Virgínia Tereza, c.c. Dr. Paulo Frederico Diniz Carneiro.
9.1. Paulo Elísio 9.2. Virgínia Helena 9.3. Amelina
9.4. Luiz Alberto 9.5. Virgínia Tereza
9.6. Manoel Thomaz.
8.3. Francisco José, c.c. Talulah De Paoli.
9.1. Constança
8.4. Ana Angélica, c.c. Jorge Costa Lino.
9.1. Raul 9.2. Lícia 9.3. Ana Maria 9.4. Patrícia
8.5. Elisa, c.c. Cristiano Dardot.
9.1. Maria Cristina 9.2. Lucy Jane 9.3. Christian Paul
9.4. Elísio 9.5. Paulo.
8.6. Helena, c.c. Michel Jacques Romeu.
9.1. Isabel 9.2. Margarida Clair 9.3. Heloísa
9.4. Marco Antônio.
8.7. João,c.c. Ana Maria Ferreira dos Santos
9.1. Márcia 9.2. Juliana
8.8. Maria Francisca Tereza, c.c. Eduardo Costa Lino.
9.1. Eduardo 9.2. Maria Cecília 9.3. Antônio Carlos
9.4. Maria Cristina 9.5. Elisabeth 9.6. Ana Luíza.
8.9. Zélia Maria, c.c. Mário Bassi.

9.1. Eleonora 9.2. Leonardo 9.3. Cristiane
8.10. Marina, c.c. Rivadávia Xavier Nunes.
9.1. Nair 9.2. Rogério 9.3. Alexandre. 9.4. Carla Beatriz
8.11. Maria José,c.c. Wagner de Goes.
9.1. Virgínia 9.2. Luciana
8.12. Elisabeth, c.c. João Bulcão.
9.1. Rodrigo 9.2. Dalila
7.9. João Pinheiro da Silva, c.c. Marina Barbará.
8.1. João Pinheiro da Silva Neto, c.c. Leda...
9.1. Luciana 9.2. Henrique
8.2. Elmira Helena, c.c. João Nogueira Batista
9.1. Paulo 9.2. João 9.3. Maria Isabel.
8.3. Baldomero, c.c. Ana Amélia Pinho, s.i.
8.4. Paulo Henrique, c.c. Ana Luíza Alves Pereira.
7.10. José Pinheiro da Silva, f.s.
7.11. Celeste Pinheiro da Silva, f. com 2 anos.
7.12. Ruth Pinheiro da Silva, c.c. Dr. Mário Gomes Pinheiro.
8.1. Helena Maria, c.c. Ivan Gosário
9.1. Silvana 9.2. Jovanka 9.3. Alberto Jorge.
8.2. Maria da Glória,c.c. Luciano Maurício Jaguaribe Selmi-Dei.
9.1. Luciana 9.2. Márcia
8.3. Ana Amélia, c.c. Maurício Schmidt de Pinho.
9.1. Leonardo Maurício 9.2. Ana Luíza
9.3. Maria Cristina 9.4. Cláudia 9.5. Isabela
8.4. Fracisco de Assis, s.
8.5. Marília Beatriz, c.c. Maurício José Flores Louwerens.
9.1. Marina Ruth 9.2. Heidy Henriette 9.3. Anabell Lee.
6.2. João Batista de Barros Leite, c.c. Raimunda Alves Pinto. s.g.
6.3. José de Barros Leite, c.c. Ana Pinheiro Prado.
7.1. Edith Pinheiro de Barros, c.c. Fernando Yvancko.
8.1. Helena
7.2. Ruth Pinheiro de Barros, s.
6.4. Zózimo de Barros Leite, c.c. Ana Marcondes Cabral.
7.1. Zózimo Cabral Leite, c.c. Anita Teixeira Pinto.
8.1. Wanderley, c.c. ... s.i. 8.2. Paulo, c.c. ... s.i.
7.2. Alice Cabral Leite, c.c. Realino Nogueira de Castilho.
8.1. Milton 8.2. Sílvio
7.3. Helena Cabral Leite, c.c. Dr. Leandro Ratistona de Medeiros.
8.1. Paulo Afonso.
7.4. Alda Cabral Leite, c.c. Dr. Oscavo Corrêa Neto.
8.1. Iolanda 8.2. Ubaldo 8.3. Ernesto.
6.5. Alonso de Barros Leite, c.c. Mariana Magalhães de Barros.
7.1. Geraldino de Barros Leite, c.c. Celeste ...
8.1. Fernando, c.c. ....s.i.

7.2. José de Barros Leite, s.
7.3. Maria de Barros Leite, c.c. Francisco Paranhos.
8.1. Olímpia 8.2. Francisco 8.3. Maria.
6.6. Maria de Barros Leite, c.c. José Augusto Ferreira.
7.1. Dr. José Augusto Leite Ferreira, ex-secretário, ex-deputado, ex-senador, c.c. Odete Purri. s.g.
7.2. Maria de Lourdes Leite Ferreira, c.c. Carlos Gama.
8.1. Regina, c.c. Oswaldir Reis.
9.1. Luiz Eduardo 9.2. Paulo Sérgio 9.3. Antônio Carlos.
8.2. Ana Lúcia, c.c. Fábio Nascimento.
9.1. Carlos Alberto 9.2. Rodrigo 9.3. Luciana
9.4. Adriana 9.5. Juliana.
8.3. José Carlos, c.c. Cléa Dinirá Camanducaia.
9.1. Regina Lúcia 9.2. Luiz Cláudio.
8.4. Francisco de Assis, c.c. Vívian Vallf.
9.1. Francisco 9.2. Lucídio
8.5. Alda Helena, c.c. Sílvio Monteiro.
9.1. Ana Flávia 9.2. Luiz Gustavo 9.3. Sílvia Helena.
8.6. Fátima 8.7. José Augusto, ss.
7.3. Rubens Leite Ferreira, c.c. Alice Beakline.
8.1. Rubens Augusto 8.2. Carmen Sílvia
8.3. Cristina 8.4. José Augusto
7.4. João Batista Leite Ferreira, c.c. Hélia Carvalho.
8.1. Helena de Fátima 8.2. Heloísa Helena.
7.5. Emílio Leite Ferreira, c.c. Maria das Mercês Reis.
8.1. Maria Emília 8.2. César Augusto
8.3. Marcos Augusto 8.4. Cláudia 8.5. Cristina.

3.4. MANOEL CARLOS DE ARANTES, n. de Caldas-MG, c.c. Luíza Maria de Jesus.
4.1. José Carlos de Arantes, n. em Caldas-MG e bat. a 07/05/1842(livro 3 fls. 39), c.c. Cecília Dutra.
5.1. Antônio, c.c. Marciana Mafra.
6.1. Galileu 6.2. Aimmée 6.3. Geraldo. Todos s.i.

3.5. FRANCISCA ARANTES, bat. a 26/01/1818, com 9 dias e f. com 2 anos.

3.6. ANTÔNIO CARLOS DE ARANTES, natural de Caldas-MG, onde c. a 10/09/1841, tendo 25 anos, c. Alexandrina Lúcia da Fé (16 anos), n. em Santana do Sapucaí-MG (atual Silvianópolis), filha de Antônio Ferreira Rodrigues e de Ana Josefa.
4.1. Francisco Carlos de Arantes, c.c Adelaide de Siqueira, s.i.
4.2. Maria Arantes, batizada a 16/02/1844, s.i.
4.3. Ananias Carlos de Arantes, c.c. Policena de Faria Lobato, n. em 1857 e f. a 28/03/ 1944, em S.Paulo-SP.
5.1. Ernestina (Titina), 1º c.c. seu primo Arthur Araújo Gouvêa.
6.1. Dr. Sebastião Gouvêa Arantes, c. dentista, n. 25/01/1899 e f. a 24/12/1949, c.c. Maria Augusta Perez.

7.1. Dr. Arthur, c. dentista, s.i.
6.2. Dr. José Gouvêa Arantes, c. dentista, 1ºc.c. Alcidocina. s.g.
6.2. Dr. José, 2º c.c. Jocy Guaracyaba.
7.1. Terezinha, c.c. ... s.i. 7.2. Mara, s.i.
5.1. Ernestina 2º c.c. seu primo Lourenço Carlos de Arantes (Lulu) n. 06/09/1856 e f. a 13/02/1945.
6.1. Ananias (Muleque), n. a 20/07/1913, em Pirassununga e f. a 20/05/1983, industrial, c.a. 08/12/1943, c. Dalva Soares Antonelli, n. 01/01/1925. *São Paulo-SP*
7.1. Dr. Lourenço Carlos, n. 10/03/1945, eng. mecânico, c.c. Míriam Hidelbrand.
8.1. Marina, n. 31/08/1980 8.2. Felipe, n. 30/04/1983
7.2. Laís, n. 08/10/1947, profa., c.c. Dalvir Giraldi.
8.1. Daniela, n. 26/04/1971, colegial.
8.2. Gustavo, n. 22/10/1973, ginasial.
6.2. Jesus, c.c. Mercedes Carneiro.
7.1. Abel Lourenço, s.i. 7.2. Ernestina Maria, s.i.
6.3. Jairo, c.c. Inah Burkauzer.
7.1. Jairo.
5.2. Antônio Carlos de Arantes Neto, f.s. 5.3. Carolina Arantes, f.s.
5.4. Alexandrina Arantes, f.s.
5.5. Maria Arantes, c.c. João Padilha.
6.1. Wanda, s.i. 6.2. Eunice, c.c. Jorge Cury, s.i. 6.3. Gilca, c.c. ... s.i.
6.4. Sebastião, c.c. Euridice Maia.
7.1. Carlos Alberto 7.2. Maria Sílvia, ambos s.i.
6.5. Eli 6.6. Hélio 6.7. Nara 6.8. Valdir. Todos s.i.
5.6. Sebastião Carlos Arantes, professor e farmacêutico, c.c. Jacira Milhomens.
6.1. Vasco, Capitão da Força Pública, c.c. ...s.i.6.2. Neida 6.3. Wanda, s.i.
6.4. Diva, c.c. Dr. Luiz Gonçalves Theodoro, eng., filho de Lauro Gonçalves Theodoro e Zulnara Goes. *Santos-SP*
7.1. Dr. José Henrique Arantes Theodoro, n. 18/01/1958, em Santos-SP; Juiz de Direito da Vara do Júri e de Execuções Criminais de Santos, c.c. Dra. Teresinha Maria Linhares, Procuradora do Estado. *Santos-SP*
8.1. Carlos Henrique, n. 08/03/1985, nasc. em Santos-SP.
8.2. Mário Henrique, n. 31/05/1..., nasc.em Santos-SP.
7.2. Dr. Ricardo Arantes Theodoro, eng., n. 27/01/1960, em Santos-SP, s.
7.3. José Luiz Arantes Theodoro, n. 09/03/1961, em Santos, estudante.
4.4. Ernesto Carlos Arantes, c.c. Hermínia Siqueira.
5.1. Carmen Arantes, c.c. Oswaldo Aranha, s.i.
5.2. Maria A.Arantes, c.c. C. Aranha, s.i.

5.3. Renato Arantes, c.c. Hilda Pereira, s.i. 5.4. Waldemar Arantes, f.s.

4.5. Honória Arantes, n. 19/08/1859, em Casa Branca-SP e f. a 20/11/1935, em São Paulo-SP, c.c. Francisco Caldas.

5.1. Alvarina Arantes Caldas, c.c. Joaquim Rocha Franco.

6.1. Alceu, c.c. Etelvina Esteves.

7.1. Ana Lúcia.

6.2. Antônio.

5.2. Rodolfo Arantes Caldas (Dodô), c.c. Amélia Campagnoli.

6.1. Alvimar, jornalista, diretor do Diário de São Paulo, c.c.Regina Folchi.

7.1. Maria Antônia 7.2. Maria Regina 7.3. Roberto Luiz.

6.2. Nair, c.c. João Barbosa.

7.1. Darwin Antônio 7.2. Dalva, pianista.

6.3. Wladimir, c.c. Dirce Sartorato.

7.1. Maria Elisa

6.4. Rodolfo, c.c. Aurora Serrano.

7.1. Rodolfo 7.2. Luiz.

6.5. Honória, c.c. Alfredo Miraglia

7.1. Vera.

5.3. Álvaro Arantes Caldas, f.s.

5.4. Eponina Arantes Caldas, f.s.

5.5. Nicolina Arantes Caldas, f.s.

5.6. Deoclésia Arantes Caldas, c.c. Alcides Vieira, s.i.

5.7. Durval Arantes Caldas, c.c. Emília Sarno, s.i.

5.8. Maria Arantes Caldas, c.c. Alberto Barroso.

6.1. Luci, c.c. José Baumann.

7.1. Marco Antônio.

5.9. Alceu Arantes Caldas, f.s.

5.10. Isaura Arantes Caldas, c.c. Astolfo Castanheira, s.i.

5.11. Afonsina Arantes Caldas, c.c. Dr. Abel Ramos Nogueira, c. dentista.

6.1. Alice, c.c. Dr. Octávio Bulcão de Gusmão.

7.1. Carlos Alberto 7.2. José Roberto 7.3. Vera Maria

7.4. Sílvia Maria (gêmeas).

6.2. Maria de Lourdes 6.3. Neusa, s.i.

5.12. Aristeu Arantes Caldas, f.s.

5.13. Walfrido Arantes Caldas, prof. e escritor, c.c. ... desquitados. s.i.

5.14. Djanira Arantes Caldas, f.s.

5.15. Cilda Arantes Caldas, c.c. Carlos de Campos Pereira.

6.1. Maria Aparecida 6.2. Joaquim Carlos 6.3. Francisco José

6.4. Fernando. Todos s.i.

4.6. Carolina Arantes (Caíta), f.s.

4.7. Balbina Arantes, c.c. José Araújo Gouvêa.

5.1. Arthur Araújo Gouvêa, c.c. sua prima Ernestina Arantes (Titina).

Este ramo foi desenvolvido em pag. anterior, em: 3.6.- 4.3. - 5.1.

5.2. Alfredo A.Gouvêa, c.c. Áurea Machado, s.i.
5.3. Agripino A.Gouvêa, c.c. Erotilde Gomes,s.i.
5.4. Alzira A.Gouvêa, c.c. Roque de Aquino, s.i.
5.5. Amália A.Gouvêa, c.c. Raul Pinho, s.i.
5.6. Maria A.Gouvêa, c.c. Joaquim Cunha, s.i.
5.7. Alonso Araújo Gouvêa, s.i.

João Carlos de Arantes

3.7. JOÃO CARLOS DE ARANTES, n. em 1823, em Caldas-MG e f. em Casa Branca-SP, em 1884. Foi proprietário da Fazenda "Morro Alto", em Santa Cruz das Palmeiras-SP e um dos primeiros plantadores de café na zona da Mogiana, em Casa Branca e em Santa Cruz das Palmeiras; 1º c.c. Ana Tereza da Luz da Costa Bezerra, filha de Lourenço da Costa Bezerra e de Maria Tereza da Luz.

4.1. José Carlos de Arantes, n. em 1846, em Casa Branca-SP, c.c. sua prima Helena Arantes, filha de Francisco Carlos Arantes e de Maria das Dores. s.g.

4.2. João Carlos de Arantes Júnior, n. em 1847, em Casa Branca e f. em 1883, c.c. Lúcia de Figueiredo. s.g.

4.3. Maria Carolina de Arantes (Cota), n. em 1849, em Casa Branca e f. em 1920, em São João da Bocaina-SP(atual Bocaina); c.c. seu primo Francisco Archanjo de Arantes Moura.

5.1. João Carlos de Arantes (Viduca), c.c. sua prima Maria Arantes Ferreira de Aguiar(mas, segundo informes colhidos com netos, ou seja, filhos de Francisco Arantes, o nome da esposa é Maria de Araújo Arantes). *Santa Cruz das Palmeiras-SP*

6.1. Agenor Arantes, f.s. com 18 anos, vítima de acidente na Cavalaria do Exército, em Pirassununga-SP.

6.2. Anna Arantes(Nicota), profa. leiga, c.c. José Álvaro de Castro(Zezinho), ferroviário, chefe da estação de Conquista. *Conquista-SP*

7.1. Dr. Agenor Arantes de Castro, advogado, c.c. Maria de Lourdes...s.i. *São Paulo-SP*

7.2. Mílton Arantes de Castro, comandante de companhia aérea, f. em Belém-PA, vítima de acidente(o avião explodiu), c.c. Sônia Bartowiski, s.i. *São Paulo-SP*

7.3. Emy Arantes de Castro, c.c. Odone ..., comerciário, s.i. *Uberaba-MG*

7.4. José Carlos A. de Castro (Carlinhos), ferroviário, c.c. Antônia... *Jaguara-SP*

8.1. Dr. Antônio Carlos Castro, c. dentista, c.c. ... s.i. *Franca-SP*

6.3. Maria das Dores Arantes(Dodô), c.c. Paulo Mercado. *São Paulo-SP*

7.1. Dr. Paulo Mercado, advogado, c.c. ... s.i. *São Paulo-SP*

7.2. Maria D'Ávila (Adilha), c.c. ...s.i.

7.3. Terezinha 7.4. Lourdes. Ambas s.i.

6.4. Francisco Arantes, n. 11/03/1905, em Lagoa Formosa-SP, e f. a 24/06/1978; ferroviário, telegrafista, c.c. Dulcita Seraggi, n. 17/09/1906, em Franca-SP. *Ribeirão Preto-SP*

7.1. Maria do Rosário Arantes, n. 13/03/1929; f.s. a 14/08/1947, funcionário público do correio.

7.2. Gema Olga Arantes, n.10/08/1931, c.c. José Leonardo, n. 18/08/1930, contabilista, func. correio. *Ribeirão Preto-SP*
8.1. Dr. Donizete Leonardo, n. 24/03/1956, eng. mecânico, c.c. Dra. Celina Casuê Kashiwac, n. 11/04/1958, médica otorrinolaringologista. s.g.
7.3. Carmen Terezinha Arantes(Carminha), n.30/03/1933, f. com 7 meses, de colite.
7.4. Conceição Arantes, n. 25/05/1935, c.c. Arlindo Polo, n. 23/01/1931. *Ribeirão Preto-SP*
8.1. Mirana Aparecida, n. 10/10/1955, profa. Ciências Sociais,s.
8.2. Maria Lúcia, n. 09/07/1957, s, assistente social.
8.3. Maria Márcia, n. 31/10/1965, s, profa. em Santos. *Santos-SP*
7.5. Clara Aparecida Arantes, n.12.04.1938, c.c. Antônio Duarte Pimenta, n.26/01/1938, em S.Sebastião do Paraíso, chefe de exportação da CIANÊ. *Ribeirão Preto-SP*
8.1. Mônica Aparecida Arantes Pimenta, n. 30/03/1965, c.c. Gilmar Abrahão, viajante 3M. *Bauru-SP*
9.1. Camila, n. 28/05/1981.
9.2. Vítor, n. 23/12/1986.
8.2. Simone Aparecida Arantes Pimenta, n.13/03/1967, recepcionista do Hospital Sinhá Junqueira, c.c. Douglas de Oliveira.
9.1. Natália, n. 23/07/1984. *Ribeirão Preto-SP*
8.3. Adriana Aparecida Arantes Pimenta, n. 07/07/1969. s.
7.6. José Francisco Arantes, n. 26/09/1942, diplomado em Estudos Sociais, servidor públ. no H. das Clínicas, s. *Ribeirão Preto-SP*
7.7. Vera Sofia Arantes, n. 05/04/1946, c.c. Sérgio De Martino, n. 01/05/1948, tapeceiro da DABI. s.g.
7.8. Geraldo Augusto Arantes, n. 12/04/1948, viajante da firma Wilson, c.c. Maria Leonor Silva de Paula, n. 01/11/1945, em Nuporonga-SP. *Ribeirão Preto-SP*
8.1. Eurich Sander, n. 16/06/1973.
8.2. Daiana Ludimila, n. 27/01/1977.
8.3. Aleixo Francisco, n.31/10/1978.
8.4. Luana Aridiane, n. 23/01/1980.
6.5. Paulo Arantes, n. 15/10/1917, chefe da FEPASA, c.a 08/12/1937, c. Ana Scandiuzzi, n. 21/08/1917. *Ribeirão Preto-SP*
7.1. Maria Adília, n. 16/11/1939, profa., c.c. Dr. José Antônio Afonso, n. 19/11/1931, médico pediatra. *Araxá-MG*
8.1. Débora, n. 02/01/1968, profa.,s.

8.2. Luciana, n. 28/02/1969, profa., c.c. Marcos Vaz, comerc.. *Araxá-MG*

9.1. Tatiane, n.10/05/1987.

8.3. Renata, n.09/01/1972,s. 8.4. Marina, n.31/07/1976.

7.2. Dr. Paulo Sérgio Arantes, n. 11/08/1953, eng. civil, diretor administrativo da firma construtora "Arantes Pereira", c.c. Maria Heloísa Vercesi, n.15/03/1958, em Bonfim Paulista-SP. *Ribeirão Preto-SP*

8.1. Ana Paula, n. 26/06/1978. 8.2. Amanda, n. 23/09/1980.

8.3. Alessandra, n. 04/03/1986, 8.4. Paulo Aníbal, n. 19/05/1986.

5.2. Osório Arantes Moura, c.c. Maria Luíza de Jesus.

6.1. Suzana, c.c. seu primo José Carlos Arantes.

7.1. Maria Aparecida, c.c. José da Silva.

8.1. Rose Marie 8.2. Nadir 8.3. Vera Lúcia

7.2. Maria da Glória(gêmea de) 7.3. Maria da Penha

7.4. Sebastião

6.2. Antônia, c.c. José Sobrinho.

7.1. José 7.2. Maria Antônia 7.3. Roberto 7.4. Rosa

7.5. Maria da Penha 7.6. Maria da Glória (gêmeas).

6.3. Oswaldo(Pedro), n. 01/04/1915, em Santa Cruz das Palmeiras-SP, c.c. Maria de Lourdes Bueno, n. 09/01/1922, em Pirassununga-SP.

7.1. Vera Sílvia, n. 18/11/1945, em Pirassununga-SP,s, profa., exercendo a profissão de secretária. *Campinas-SP*

7.2. Vera Luíza, n. 14/03/1950, em Pirassununga, c.c. Roberto Antônio Paulino, n. 14/03/1949, em Campinas, industriário. *Campinas-SP*

8.1. Érika Stefânia, n. 10/06/1975, em Campinas.

8.2. Juliana Danuza, n. 19/12/1977, em Campinas.

7.3. Dirce de Carmo, n. 16/10/1957, c.c. Luiz Roberto Gomes da Silva, n. 15/08/1955, em Santa Bárbara D'Oeste. *Campinas-SP*

8.1. Vinícius Augusto, n. 10/04/1981.

8.2. Marcelo Henrique, n. 24/02/1982.

7.4. Ana Maria, n. 07/10/1963, em Santa Bárbara D'Oeste, func. públ., c.c. Adhemar Octaviano Machado Filho, n. 15/12/1961, industriário. *Campinas-SP*

8.1. Bruna, n. 04/11/1986.

6.4. Nelson, c.c. Nenê...

7.1. Sônia.

6.5. Lúcia, c.c. Hélio de Jesus Américo.

7.1. Edgard 7.2. Cecília 7.3. Sandra Regina.

5.3. José Arantes Moura(Zeca), 1ºc.c. Alzira Peetz.

6.1. José Cristiano, c.c. Hercília Rangel.

7.1. Nilda, s.i.
7.2. Odilon, c.c. Mercedes ...
8.1. Arthur 8.2. José Luiz.
7.3. Iran 7.4. Nivaldo 7.5. Gedeão 7.6. Alzira
7.7. Mírlam 7.8. Cezário.
6.2. Nair, c.c. José Carvalho.
7.1. José, s.i.
7.2. Aurora Dalva, c.c. Olavo Ribeiro do Val, político, fundador do município de Ouro Verde na alta paulista, s.i.
7.3. Julieta 7.4. Walkíria 7.5. Sara Eliane 7.6. Antônio Carlos. Todos s.i.
5.3. José Arantes Moura, 2º c.c. Celestina Tomás.
6.1. Agenor, c.c. Regina...s.i.
5.4. Jonas Arantes Moura, f.s. 5.5. Julieta Arantes Moura, s.i.
4.4. Francisca Arantes, n. 1851, em Casa Branca, f.s.
4.5. Ana Arantes, n. em 1854, em Casa Branca, c.c. Francisco Ferreira de Aguiar.
5.1. José Arantes Ferreira(Juca), n. em Casa Branca, f. com 97 anos, c.c. Otília de Figueiredo Ferraz, n. em Cajuru-SP, f. com 87 anos; filha do Coronel João Ferraz. *Mococa-SP*
6.1. Ana(Sinhana), c.c. Dr. João Ferreira Rezende, c. dentista.
7.1. Benedito Geraldo Figueiredo Rezende, c.c. ... s.i.
7.2. João, f. com 7 anos(cachumba).
7.3. Maria Aparecida(Ia), c.c. Carlos Alberto Roveron, farmacêutico, s.i.
6.2. José(Juquinha), farmacêutico, c.c. Tereza Paladine. *Casa Branca-SP*
7.1. Otília Maria, c.c. Dr. Agostinhom ..., advogado, s.i. *Jaú-SP*
7.2. Maria Tereza, profa., apos.,c.c. .... s.g. *São Paulo-SP*
7.3. Dr. José Carlos, médico, c.c. (Tintina) ... s.i. *Prado-MG*
6.3. Aída, f.s. com 82 anos.
6.4. Sophia, c.c. Erasmo dos Santos Alves, comerc. *São Paulo-SP*
7.1. Dr. Manoel dos Santos Neto, c.c. ... s.i. *Mococa-SP*
6.5. Maria(Bia), c.c. Dr. Paulo Ferraz de Siqueira, médico.*Mococa-SP*
7.1. Maria Inês, c.c. Maurício Cirne.
8.1. Roberta 8.2. Maurício.
7.2. Dr. Marcos, c.dentista, f.s. com 26 anos.
6.6. Carlos, n. 02/04/1911, inspetor estadual do trabalho, apos., c.c. Clarice Vettore, n. 12/12/1925, profa. apos.. s.g. *Rib. Preto-SP*
6.7. Dr. João Carlos, médico, c.c. Maria Tereza Dias.
7.1. Regina Helena 7.2. Tereza Cristina
6.8. Otília(Benta), c.c. Antônio João Pereira, comerciário, desquitados. *São Paulo-SP*
7.1. Luiz Carlos, c.c. ...s.i.

5.2. Maria Arantes Ferreira de Aguiar(Mariquinha), c.c. seu primo João Carlos Arantes (Viduca).

Este ramo foi desenvolvido, em:3.7. - 4.3. (5.1.), poucas páginas atrás.

5.3. Ana Arantes Ferreira, c.c. Dr. Alfredo Pinto, c.dentista.
6.1. Wanda, profa., c.c. seu primo Teodoro de Oliveira Pinto.
7.1. Maria Suzana, c.c. Daniel Hehl Cardoso, prof.II.
8.1. Maria Lúcia 8.2. Flávio Daniel 8.3. Orlando.
7.2. Maria de Lourdes, c.c. Dr. Mílton Lopes de Oliveira.
8.1. Armanda, c.c. Dr. Edgardo Redondo do Nascimento.
São Paulo-SP

5.4. Suzana Arantes Ferreira, c.c. Armando Guzzi.
6.1. Armanda,c.c. Dr. Edgardo Redondo do Nascimento?

Lourenço Carlos de Arantes

4.6. Lourenço Carlos de Arantes(Lulu), n. 06.09.1856 e f. a 13/02/1945, 1º c.c. sua prima Maria Adelaide, filha de Zeferino Arantes e de Guilhermina de Castro. *São Paulo-SP*
5.1. Lourenço Carlos de Arantes Jr.(Lourencinho), c.c. Jovina Pôncio.
6.1. Cecília, s.i.
5.2. Ana Cândida(Nicota), c.c. Augusto de Morais.
6.1. Maria Aparecida, c.c. Álvaro Coelho ... s.i.

6.2. Antoninha, c.c. Odairo Lobo ... s.i.6.3. Dr. Rubens, advogado, s.i.
6.4. Dr. Mário, advogado, s.i. 6.5. Antônio.
6.6. Gilberta 6.7. Geraldo. Todos s.i.

4.6. Lourenço Carlos, 2º c.c. Ernestina Arantes(Titina), filha de Ananias Carlos de Arantes e de Policena Faria Lobato.

Este ramo foi desenvolvido em: 3.6. - 4.3. (5.1.).

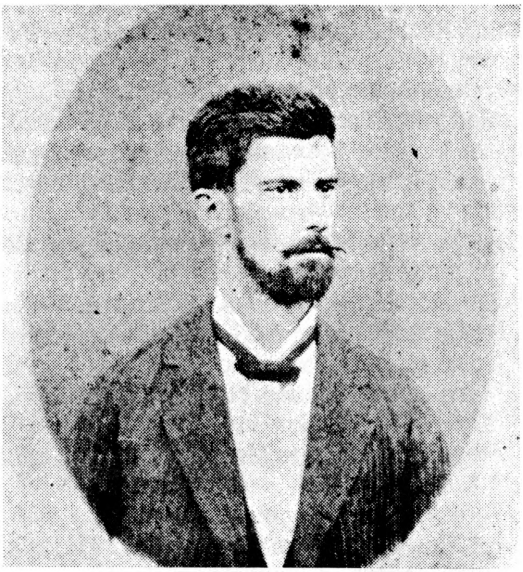

Manoel Olímpio Carlos de Arantes

4.7. Manoel Olímpio Carlos de Arantes, n. 25/09/1858, em Casa Branca-SP e f. a 30/06/1915, em Casa Branca, em sua fazenda. Era Major da extinta Guarda Nacional e conhecido por Maneco Olímpio. Foi proprietário das fazendas:Morro Alto, em Santa Cruz das Palmeiras-SP; Bela Vista, em Guaranésia-MG; Cocais e Melgueira, em Casa Branca-SP. Cidadão de qualidade, político de prestígio; foi vereador à Câmara Municipal de Casa Branca nas seguintes legislaturas: 1892; 1896/99 e 1902/05. Grande protetor da Santa Casa de Misericórdia daquela cidade. Batalhou com tenacidade pelo progresso de Casa Branca e muito concorreu em prol das classes menos favorecidas. Foi c.c. Rita de Cássia de Araújo Macedo, f. em São Paulo-SP em 28/08/1936; filha do Coronel José Júlio de Araújo Macedo e de Silvéria Gonçalves de Carvalho.

5.1. Silvéria Arantes, c.c. Antônio José Corrêa, f. em S.Paulo, filho do Barão do Rio Pardo.
6.1.Heráclito Arantes Corrêa, c.c. Ivone Quilice.

7.1. Maria Heloísa, c.c. ... s.i. 7.2. Carlos Prudente, c.c. ...s.i.
7.3. Maria Elisabeth 7.4. Heráclito 7.5. Paulo Roberto

6.2. Lourdes Arantes Corrêa, profa., diretora de grupo escolar, c.c. Felicíssimo Bonilha de Mello.
7.1. Marcelo Roberto, c.c. Cecília ... s.i.7.2. Gilberto, c.c. Maria das Graças... s.i. 7.3. Maria Lúcia, c.c. Omar Talaveira , s.i.

5.2. Dr. Sebastião Carlos Arantes, médico, c.c. Rita Vieira de Moraes, profa., filha de Dr. Manoel Jacintho Vieira de Moraes, ex-dep. estadual e eminente polít. em Pirassununga-SP, e de Rita da Silveira Franco. Neta paterna de Manoel José Vieira de Moraes e de Rosa Moraes. Neta materna do Cor. Francisco da Silveira Franco e de Maria de Almeida Abreu.
6.1. Manoelito, f.s. 6.2. Deise, f.s. 6.3. Paulo Rubens, f.s.
6.4. Dra. Maria de Lourdes, c. dentista, c.c. Dr. J.Policiano Leite Neto, c. dentista e Assistente da Fac. de Odontologia da USP; filho de José Estelita Leite e de Maria da Glória Leite. O Dr. Leite Neto é laureado pela "Northwestern University", com o título de "Doctor of Dental Surgery". *São Paulo-SP*
7.1. Márcia 7.2. Cláudia 7.3. Suzana. Todas s.i.
6.5. Dr. Carlos Raul, médico e Capitão da Aeronáutica, c.c. Iolanda da Costa Guimarães, filha do dr. Alcides da Costa Guimarães e de Maria Luísa Cardoso. Neta paterna de Paulino da Costa Guimarães e de Cândida Viana Ramos. Neta materna de Joaquim Alberto Cardoso de Melo e de Maria Suzana Machado Oliveira.
7.1. Lúcia, s.i.
6.6. Terezine, c.c. Rubens Ferraz.
7.1. Paulo 7.2. Marcelo 7.3. Fábio. Todos s.i.

5.3. Dr. Maria Arantes, c. dentista; biologista apos. do Instituto Adolfo Lutz, s.i.

5.4. José Júlio Arantes, c.c. Dalila Laureano, filha de João Laureano, ex-tabelião em Santa Isabel-SP e de Pedrina Martins. Neta paterna de Domingos Laureano e de Madalena Thomaz. Neta materna de Benedito Batista da Silva e de Laura Martins.
6.1. Maria Aparecida, f.s.

5.5. Maria da Penha Arantes, f.c.

5.6. Sara Arantes, c.c. Germano Dix, Tenente da antiga Guarda Nacional e contador apos. da Pref. Munic. dè Pirassununga-SP; filho do Capitão Bento Dix, natural de Berlim, Alemanha, e de Joana Koenig Sundfeld, natural de Hamburgo, Alemanha. Neto paterno de Jerônimo Dix e de Joana Hofmann. Neto materno de Augusto Sundfeld e de Suzana Koenig Sundfeld.

O Capitão Bento Dix estabeleceu-se, em 1885, em Pirassununga-SP, com uma casa comercial. Foi um dos grandes benfeitores da cidade. Exerceu o cargo de delegado de polícia e foi vereador à

Câmara Municipal em 1901 e reeleito em 1905. Em 1886, por sua iniciativa, tratou de proceder ao ajardinamento do Largo Municipal, hoje Praça da Bandeira, cuja planta original encontra-se em poder de Germano Dix. Em 26 de janeiro de 1886 foi lançada a primeira pedra da construção do prédio destinado à Escola do Povo, a qual foi construída por subscrição popular e iniciativa do Capitão Bento Dix. Em todas as iniciativas de progresso da cidade de Pirassununga está ligado o nome do Capitão Bento Dix, como sejam: a Santa Casa de Misericórdia e os relevantes serviços prestados à população por ocasião do surto de febre amarela de 1892 a 1896, quando grande parte da população retirou-se da cidade, constituindo a residência do Capitão Bento Dix o centro de socorro à população, onde eram distribuídos, gratuitamente, remédios e gêneros alimentícios àqueles que necessitavam, sem que recebesse auxílio dos poderes públicos.Mais tarde, a Câmara Municipal de Pirassununga, tendo em vista os serviços prestados por esse vulto pirassununguense, de nacionalidade alemã, houve por bem dar a uma de suas artérias o nome de BENTO DIX. *Casa Branca-SP*

6.1. Dr. Eitel Arantes Dix, médico, c.c. Enid Fleury, filha do prof. Luiz Gonzaga de Melo Fleury e de Ary Fleury. *Casa Branca-SP*
7.1. Maria Helena 7.2. Maria da Graça 7.3. Maria Solange 7.4. Maria Cristina. Todas s.l.

6.2. Mílton Arantes Dix, 1ºc.c. Dinah Ribeiro, filha de Josino Ribeiro e de Gertrudes Bittencourt.
7.1. Luiz Tadeu, s.i.

6.2. Mílton, 2º c.c. Isabel Maria Galvão.
7.1. Maria Isabel 7.2. Petra Maria 7.3. Cássia Maria

6.3. Maria Stella, profa., c.c. Prof. Mário Geraldo Silva, filho do prof. e conhecido escrit. e historiador Joaquim Silva e de Isaura Vieira da Silva.
7.1. Sara Maria 7.2. Antônio Tadeu, ambos s.i.

6.4. Climène, profa., Joaquim Terra, filho de Joaquim de Carvalho Terra e de Francisca Corrêa.
7.1. Luiz Roberto7.2. Lélia 7.3. Lenita.

6.5. Terezinha, c.c. Nahim Marum, filho de Abdala Marun e de Rabany João Marun.
7.1. Míriam 7.2. Nahim.

5.7. Dr. João Batista Carlos Arantes, c.dentista, n. 07/09/1898 e f. a 19/11/1954, em São João da Boa Vista-SP, sepultado em Casa Branca, sua terra natal; c. a 28/12/1929, c. Emília Netto, filha de Manoel Netto de Araújo e de Ana Delfina Parreira.

6.1. Junot Tubunas Carlos Arantes, n. 05/10/1930, representante comercial, s. *Sumaré-SP*

6.2. Rita de Cássia Arantes, n. 06/09/1933, profa.II, apos., c.a 28/02/1965, c. Fioravante De Come (Bolão), n. 04/11/1930, comerc.. *Santo André-SP*

7.1. Flávia Helena Arantes De Come, pianista concertista, n. 30/11/1965, profa. de Artes, s.

7.2. João Carlos Arantes De Come, prof.II, músico, s.

6.3. Anna Silvéria Arantes, n. 06/10/1935, profa.II, apos., c.a 31/07/1969 c. Dr. Tomás Domingo Rodriguez, n. 24/09/1932, em San Manuel de Galícia(Espanha), ex-padre, prof. de Filosofia. *Chácara "Cabana do Pai Tomás" - Jundiaí-SP*

7.1. Tomás Domingo Rodriguez Jr., n. 26/05/1970, em S.P., aviador, s.

7.2. Salessa Maria Domingo Rodriguez, n. 19/06/1974,em S.Paulo-SP, 2º ciclo, s. 7.3. Ana Maria Domingo Rodriguez, f.c.

7.4. Ana Maria, n. 24/10/1979, em Vinhedo-SP e f.a 28/10/1979.

6.4. Ana de Jesus Arantes, n. 20/06/1938, profa. apos., s. *Sumaré-SP*

6.5. Angélica Maria Arantes, n. 02/09/1940, profa., c.c. Jesus Nazaré de Athayde, apos. da Pirelli. *São João da Boa Vista-SP*

7.1. Ricardo Arantes de Athayde, n. 06/03/1969, acadêmico de Agronomia, s.

7.2. Patrícia Augusta Arantes de Athayde, n. 15/04/1972, em Santo André-SP, estudante do 3º ciclo, s.

7.3. Rodrigo Arantes de Athayde, estudante.

6.6. Maria Arantes(Petra), n. 26/10/1944, profa., c. a 23/01/1965, c. Ivan Rodrigues Raposo, n.23/03/1944, alfaiate estilista. *São João da Boa Vista-SP*

7.1. Petra Maria Arantes Raposo, n. 11/10/1965, profa., c. a 08/09/1984, c. Donizete Gamba Madruga. *São João da Boa Vista-SP*

8.1. Ivan Luiz, n. 18/10/1985.

7.2. Patrícia Emília Arantes Raposo, profa., c.a 03/01/1986 c. Dr. Rivaldo ..., advogado. *São João da Boa Vista-SP*

8.1. Emília, n. 02/06/1987.

7.3. Petula Maria Arantes Raposo, n.09/07/1969, em Santo André-SP, estudante colegial, s.

7.4. Camila Arantes Raposo, ginasial.

7.5. William César Arantes Raposo, estudante.

5.8. Amélia Arantes, f.c.

5.9. Dr. Arnaldo Arantes, n. a 08/04/1903, em Casa Branca-SP e f. a 25/05/1973, em Casa Branca, onde foi sepultado. Bach. em Direito e autor da 1ª edição deste trabalho genealógico da Família Arantes. Casado com Marinete Cavalcanti dos Santos, no dia 22/06/1957, na Catedral de Maceió, em Alagoas, filha de Manoel Félix Santos e de Isaura Carvalho Cavalcanti Santos. Neta paterna de Antônio Félix

Santos e de Maria Júlia da Conceição. Neta materna de Francisco Pedro Santos e de Maria de Carvalho Cavalcanti.

São Paulo-SP - Casa Branca-SP

Transcrevemos escrito de Da Marinete, assim:

"Breve biografia do Dr. Arnaldo Arantes

1 - Como ser humano: Excelente filho e irmão, pautava seu relacionamento no respeito, na profunda consideração e nos princípios ético-morais e religiosos que herdara dos seus pais. Especialmente à sua irmã Maria Arantes, que com ele viveu até à morte, dedicava um carinho maternal e cuidados que só um filho amoroso poderia ter. No relacionamento com sua esposa Marinete Santos Arantes e com sua filha Rita Isaura, revelava-se justo, sincero, humano; cuidados até excessivos dispendia-lhes, sem, no entanto, resvalar à fraqueza: - ao mesmo tempo bom e gentil, preservava as atitudes de um caráter firme, enérgico, coerente - sabia ser humilde e simples de coração, controlado em seu agir e falar, evitando os arroubos da exaltação dos gestos e do tom da voz - calmo, seguro, brando no trato. Revelara seus sentimentos profundos e humanitários e sua grande modéstia, mesmo no trato com pessoas simples - sua postura de homem simples, de grande caridade era o constante em seu proceder no convívio com os serviçais, atendendo-lhes às necessidades do dia-a-dia. Prestativo e preocupado com o seu bem-estar.

Quer vivendo na Capital, quer em sua chácara em Casa Branca.

Chegou a arriscar a própria vida para salvar um amigo, em S.Paulo, quase assassinado após sofrer violenta agressão de marginais nas ruas da Capital.

Despojava-se das coisas materiais em favor dos seus, prestava ajuda à família de sua esposa; enquanto se destacava como um eminente intelectual, como pessoa de grande proeminência na sociedade paulista e casabranquense, no entanto não se envaidecia dessa projeção - no dia-a-dia de sua vida revelava as virtudes do sábio - daquele que vive o Conhecimento, não se jactando de seus postos, de seus títulos, de sua carreira profissional.

2 - Como homem público, ocupou cargos de destaque, recebeu títulos, desempenhou sua profissão com grande idealismo. Possuidor de uma formação intelecto-cultural voltada para as Ciências Humanas, era um homem de visão profunda sendo capaz de, frente a certos problemas político-econômicos e sociais, diagnosticar soluções que, em seu tempo, eram ainda utópicas, tais como:

- A educação rural - Jornal "O Estado" - 16.4.43/31.8.43/29.8.43.
- A retificação do Rio Tietê para torná-lo navegável - 13.01.44.
- O trabalhador rural - 2.2.44.
- O aproveitamento do Gás Metano - 31.10.43.
- Medidas que se impõem para impedir a poluição do rio Tietê - 30.12.44.
- Sistema de Ensino defasado das exigências político-econômicas e sociais - Jornal "O Estado" - 26.8.45. - Jornal "A Gazeta" - 23.9.48.
- A questão do Divórcio - Jornal "A Gazeta" - 16.7.52.

3 - Seus cargos e títulos:

- Advogado e alto funcionário do Tesouro do Estado.
- Escritor-historiador-genealogista.
- Jornalista - colaborador dos jornais: "O Estado", Correio Paulistano", "A Gazeta", "O Município" - Casa Branca.
- Sócio do Instituto Histórico e Geográfico de S.Paulo.
- Profundo conhecedor histórico-administrativo do Sistema Monárquico, recebeu do Instituto Humanista de Paris o título de "Doctorat Ex-Sciences Biosophiques" - secção História.
- Como Membro da Academia Brasileira de Ciências Sociais e Políticas, recebeu o título de Comendador da Cruzada de Cristo - Triete - Itália (em 1.5.53), quando exercia o cargo de Alto Funcionário da Assembléia Legislativa do Estado de S.Paulo.
- Sócio correspondente da Academia Cearense de Letras.

Pela energia com que se entregava a qualquer luta, seja cultural, histórica, política, não pôde deixar de se destacar como Enxadrista(o esporte do cérebro), tendo vencido vários campeonatos representando a Associação dos Funcionários Públicos. Pianista, desde os 03 anos, revelou sua virtuosidade na grande série de composições de músicas populares, desde maxixes, marchas, sambas, tangos e hinos, que lhe granjearam êxito em vários concursos."

6.1. Rita Isaura, n.a 19/04/1961, em Casa Branca-SP, diplomada em Comunicação, Publicidade e Propaganda, c. a 19/02/1982, c. Olsen Antônio Barg, n. 23/02/1953, em São Paulo-SP, comerciante. *Campinas-SP*

7.1. Marcelo, n. 18/08/1982, em Campinas-SP.

7.2. Marlany, n. 23/07/1984, em Campinas-SP.

5.10. Ana Tereza Arantes, c.c. Celso Rocha, filho de Benedito Rocha e de Vitalina Leite Rocha. *São Paulo-SP*

6.1. José Carlos.

4.8. Olímpia Arantes, n. em 1861, em Casa Branca-SP, e f. em 1910 nessa mesma cidade; c.c. seu ex-cunhado Francisco Ferreira de Aguiar. s.g.

4.9. Virgínia Arantes, n. em 1863, em Casa Branca, f.s.

4.10. Francisco Carlos Arantes(Nhô), n. em 1866, em Casa Branca; f. a 21/06/1935, c.c. Ambrosina Malheiros Palhares. f. em 1941, filha de João Andrade Palhares e de Amélia Malheiros. *S.Paulo-SP*

5.1. Dr. João Carlos Arantes (Bisoca), c.dentista, f. em 31/08/1971, com 79 anos, c.c. Dina dos Reis Arantes. *S.Paulo-SP*

6.1. Dra. Maria dos Reis Arantes, advogada, s. *S.Paulo-SP*

5.2. Dr. Pedro de Andrade Arantes(Pedroca), c.dentista, prof., c.c. Maria Francisca Montemor (Nina), profa. *S.Paulo-SP*

6.1. Dr. Alberto Andrade Arantes, n. 16/01/1924, advogado, s. *S.Paulo-SP*

6.2. Maria Nina Montemor Arantes(Bidu), c.c. Dr. Moacyr Ferreira, s.i. *S.Paulo-SP*

6.3. Ambrosina Montemor Arantes(Lita), n. 17/02/1928, professora e psicóloga, c.c. Dr. Nilo Foot Guimarães, n. 13/04/1912, c.dentista. *S.Paulo-SP*

7.1. Nilo Roberto Arantes Guimarães, n. 30/08/1958, em S.Paulo, s.

6.4. Pedro Andrade Arantes Fº, n. 14/12/1929, em Catanduva-SP, diretor de grupo, c.c. Marly Cinotti, n. 16/02/1940, em S.Paulo. *S.Paulo-SP*

7.1. Rodrigo, n. 09/04/1976. 7.2. Ricardo, n. 03/01/1979, em S.P.

6.5. Maria Tereza Montemor Arantes(Baianinha), n. 08/10/1935, em S.Paulo, profa., s.

6.6. João Fransisco Arantes(Quico), n. 23/06/1939, em S.Paulo, s.

5.3. Dr. Francisco Carlos de Arantes Jr.(Chiquinho), c.dentista, faz., prof., f. em 14/09/1979, com 83 anos, c.c. Cândida Rosária de Siqueira (Nenza), filha de Teófilo Siqueira e de Maria Figueiredo Ferraz de Siqueira. *Casa Branca-SP*

6.1. Dr. Carlos Francisco de Siqueira Arantes, n. 05/04/1950,zootecnista e eng. agrônomo, c.c. Maria Helena Jorge Leme, filha de Jayme Leme e de Bemvinda Jorge Leme. *Pirassununga-SP*

7.1. Ana Karina Leme Arantes,n. 28/02/1977.

7.2. Francisco Carlos Leme Arantes, n. 16/05/1980.

6.2. Ana Cândida de Siqueira Arantes, n. 19/01/1954, profa.II de Educação Artística, c.c. Francisco Figueiredo Ventura, biólogo, filho de Francisco Ventura e de Maria Tereza Figueiredo Ventura. *Guarujá-SP*

7.1. Ana Cândida(Aninha), n. 16/03/1982.

7.2. Anna Carolina, n. 10/05/1983.

5.4. Aparecida Arantes, profa., faz., c.c. Francisco Firmino(Chico), faz.,f. em 1955. s.g.

5.5. Reinaldo Arantes, faz.;f. em 1936, c.c. Izabel Camargo. *S.Paulo-SP*

6.1. Estanislau Camargo Arantes(Lauzinho), f.s. em 22/04/1950, junto com o tio Milton, num desastre de automóvel.

6.2. Therezinha de Jesus Camargo Arantes, n. 18/11/1926, c.c. José Gama. *Leme-SP*

7.1. Flávio, n. 10/01/1941, mecânico, c.c. Eclair Maria Ficher. *Leme-SP*

8.1. Kléber, n. 15/07/1972. 8.2. Cleiton, n. 29/06/1974.

8.3. Flávio Fº, n. 19/08/1980. 8.4. Flaviane, n. 01/11/1985.

7.2. Waldo Izildo, c.c. Márcia...Ele, func. do H.Franco da Rocha. *Leme-SP*

7.3. Yara, n. 02/12/1953, c.c. Daniel Delomme.

8.1. Daniele, n. 02/10/1971.

7.4. Naor Reinaldo Arantes, n. 28/11/1964, radialista, s. *Leme-SP*

5.6. Albertina Arantes, n. 05/04/1907, em Casa Branca-SP; f. a 05/07/1987, em Pirassununga-SP, c.c. Elpídio Rodrigues Montemor, n. 01/09/1903, em Guaratinguetá-SP, comerc., faz., em Birigui-SP. *Pirassununga-SP*

6.1. Lygia Maria Arantes Montemor, n. 13/01/1928, em Itirapina-SP, profa., c.c. José Sebastião Valesecchi, n. 09/07/1926, em Araraquara-SP, farmacêutico. *Pirassununga-SP*

7.1. Dr. José Eduardo Montenor Valesecchi, n. 30/11/1953, em Pirassununga-SP, médico, c.c. Cláudia Maria Canônico, fonoaudióloga. *Pirassununga-SP*

8.1. Natália, n. 20/08/1987. 8.2. Izabella(gêmeas), em Leme-SP.

6.2. Lucy Arantes Montemor, n. 28/06/1929, em Itirapina-SP, profa., c.c. Mário Crem dos Santos, n. 02/04/1924, em Olímpia-SP, tabelião em Santo André. *Santo André-SP*

7.1. Dr. Pedro Arnaldo Motemor Crem dos Santos, n. 24/12/1951, em S.Paulo-SP, médico, c.c. Silvana Maria Pizzo, n.08/12/1953, em Birigui-SP, profa, II. *Campo Grande-MS*

8.1. Pedro Pizzo Crem dos Santos, n. 1977, em S.Paulo-SP e f. aos 22/09/1981, em S.Paulo.

8.2. Priscila Pizzo Crem dos Santos, n. 01/12/1979, em S.P.

8.3. Marcela Pizzo Crem dos Santos, n. 19/09/1982, em S.P.

8.4. Mariana Pizzo Crem dos Santos, n. 30/10/1983, em S.P.

7.2. Telma Solange Montemor dos Santos, n. 11/04/1955, em S.Paulo, profa. II, c.c. Dr. César Augusto Costa, n. 27/01/1956, médico. *Campo Grande-MS*

8.1. Patrícia, n. 11/04/1981, em S.Paulo-SP.

8.2. Lucas, n. 30/03/1985, em S.Paulo-SP.

6.3. Leny Terezinha Arantes Montemor(Baby), profa., c.c. Dr.João Fonseca Lenzi, desembargador. *S.Paulo-SP*

7.1. Talia, c.c. Marcelo Prado, ainda s.g. *S.Paulo-SP*

6.4. Elpídio Arantes Montemor, bancário, c.c. Yvone Calestrini, profa. *S.Paulo-SP*

7.1. Dr. André Montemor, n. em Birigui-SP, advogado, s.

7.2. Wagner Montemor, n. em Birigui-SP, universitário.

5.7. Lígia Arantes, farmacêutica, func. apos. do Instituto Adolfo Lutz, c.c. Genaro Monteiro Dantas, faz., f. a 18/06/1986, com 76 anos. *Pirassununga-SP*

6.1. Dr. Ivan Arantes Junqueira Dantas, advogado, c.c. Dra. Silvana Rega, engª. civil.

7.1. Ivan Fº, n. em 1982. *Pirassununga-SP*

5.8. Juracy Carlos Arantes (Jura), faz., ex- func. da Secr. da Faz., c.c. Angélica Machado. *Pirassununga-SP*

6.1. Stella Arantes, func. da Secr. da Fazenda, c.c. Nelson Machado, divorciados. s.g. *Pirassununga-SP*

6.2. Regina Célia Arantes, advogada, c.c. Dalmo de Barros, admin. de empresas. *São Paulo-SP*
7.1. Dalmo Fº 7.2. Regina Helena 7.3. Carlos Eduardo.

5.9. Altair de Lourdes Arantes, f. em março de 1986, c.c. Cali Brandi, func. apos. do trânsito, fazend.. Fizeram Bodas de Ouro. *Pirassununga-SP*
6.1. Maria Aparecida Arantes Brandi (Maricota), decoradora, 1º c.c. Dr. Antônio Inagê de Assis Oliveira, advogado.
7.1. Inagê de Assis Oliveira, universitário.
6.1. Maria Aparecida, 2º c.c. George Torok, repórter e fotógrafo. s.g. *Rio de Janeiro-RJ*

5.10. Milton Arantes (Casulo), n. 10/12/1916; f. 22/04/1950, Chefe de Delegacia do Trabalho, c. 28/03/1940, c. Lygia Mauro, n. 30/01/1920. profa. II. *São Paulo-SP*
6.1. Luiz Roberto Arantes, n. 22/02/1941, tec. em equipamentos de terraplenagem, c. a 11/02/1971, c. Maria Cecília Silveira, n. 04/12/1948, artista plástica. *S.Paulo-SP*
7.1. Priscila Eugênia, n. 14/01/1972.
7.2. Laís Eugênia, n. 24/06/1974. 7.3. Helga, n. 30/05/1975.
7.4. Gustavo, n. 10/03/1976, todos estudantes.
6.2. Luiz Antônio Arantes, n. 07/07/1942, admin. de empresas, c.c. Rosa Maria Michel Bittar, n.02/11/1945, secretária. *S.Paulo-SP*
7.1. Lygia Maria, n. 10/12/1969. 7.2. Maria Amália, n. 03/03/1971.
7.3. Maria Tereza, n. 24/01/1972, estudantes. 7.4. Samira, n. 31/10/1986.
6.3. Luiz Gonzaga Arantes, n. 29/06/1945; f.s. em 27/07/1985.
6.4. Luiz Tadeu Arantes, n. 28/01/1949, industrial, c.a 14/09/1973, c. Lina Rosa Lancellotti, n. 25/09/1949, pedagoga.
7.1. Ana Gabriela, n. 31/08/1974. 7.2. Luciana, n. 01/07/1978.

5.11. Diva Arantes(Ziloca), f. em 1977, 1ºc.c. José Covas Peres. *Pirassununga-SP*
6.1. Sônia Maria Peres, n. 25/09/1936, bacharel em Turismo, c.c. Antônio Paiva Neto, n. 31/05/1938, em Santos-SP, filho de Ângelo Geraldo de Paiva e de Edith Guerra. Bacharel em Ciências Econômicas Atuariais(PUC-SP), com pós-graduação em Adm.de Empresas. Auditor no Serpro-Serviço de Processamento de Dados, e acad. de Ciências Econômicas. *Brasília-DF*
7.1. Maria Cláudia Paiva, n. 15/12/1961, em São Paulo, c.c. Dr. Sílvio Carvalho Gouveia, n. 22/06/1953, em Ituiutaba-MG, eng.mecânico. *Brasília-DF*
8.1. Bruno, n. 26/03/1986, em Brasília-DF.
7.2. Fábio Antônio Paiva, n. 04/03/1963, formado pela Fac. de Educação Física "Dom Bosco"; cursa pós-graduação em Química, na Univ. Católica de Brasília-DF, s.

7.3. Marcelo Antônio Paiva, n. 12/01/1966, em S.Paulo, cursa Ciências Econômicas da Univ. de Brasília-DF, s.
7.4. Maria Raquel Paiva, n. 09/10/1970, cursa o Instituto Fênix de Brasília. Todos residem em Brasília-DF. *Brasília-DF*

5.12. Paulo Arantes, prof. apos., faz.,;f. em 07/1984, 1ºc.c. Odete... *Pirassununga-SP*

6.1. Francisco Carlos Arantes Neto(Chiquinho), corretor, c.c. Suely... s.i. *São Paulo-SP*

5.12. Paulo Arantes, 2ºc.c. Edyr... *São Paulo-SP*

5.13. - 5.14. - 5.15. Não sabemos a ordem cronológica de nascimento de: Jairo - Mansur - Jurandyr.

3.7. JOÃO CARLOS DE ARANTES, 2ºc.c. Maria Luciana de Figueiredo, filha de Manoel Pedro de Gouvêa e de Maria Rosa de Souza Arantes.s.g.

3.8. FRANCISCO CARLOS DE ARANTES, natural de Caldas-MG, assassinado, em pleno dia, na porta da sede da sua fazenda, em Santa Cruz das Palmeiras-SP, juntamente com seu filho Antônio Carlos, por José dos Santos e seus capangas, por motivos fúteis relacionados por questão de uma porteira. Casou-se a 12/09/1843, c. sua prima Maria das Dores, n. em Caldas, filha de Antônio José Dias de Oliveira e de Rita Silvéria de São Joaquim. *Santa Cruz das Palmeiras-SP*

4.1. Antônio Carlos de Arantes, f. da maneira acima referida.
4.2. Helena Arantes, 1ºc.c. seu primo José Carlos de Arantes, filho de João Carlos de Arantes e de Ana Tereza da Luz da Costa Bezerra. s.g.
4.2. Helena, 2ºc.c. Domingos Teixeira Rodrigues. s.g.
4.3. Maria Inácia Arantes, bat. em 22/12/1844, c.c. Jonas de Oliveira Dias.
5.1. Francisco Carlos Arantes de Oliveira, f. em sua fazenda, no município de Santa Cruz das Palmeiras-SP; c.c. sua tia Martiniana Cândida de Figueiredo Gouvêa, f. em S.Paulo, em 1935.

Este ramo foi desenvolvido, neste CAPÍTULO I, § QUINTO, em: 1.1. - 2.5. (3.1. - 3.14. - 5.7.).

4.4. Sabina Arantes, n. em 24/07/1846, c.c. Francisco Ventura de Mello, s.i.

3.9. MARIA CAROLINA ARANTES, natural de Caldas-MG, c.c. Teodoro Frutuoso da Silva.
4.1. Júlia Arantes da Silva, c.c. Belarmino Silva.
5.1. Teodoro
5.2. João
5.3. Antônia
5.4. Dalila
5.5. Quita
5.6. José. Todos s.i.
4.2. Antônia Arantes da Silva, c.c. Joaquim Pinheiro, s.i.
4.3. Cesarina Arantes da Silva, c.c. João Alvarenga.
5.1. José

5.2. Maria (Cotinha)
5.3. Oswaldo. Todos s.i.
4.4. Alfredo Arantes da Silva, s.i.
4.5. João Arantes da Silva, s.i.
4.6. Virgílio Arantes da Silva, c.c. Maria Arruda.
5.1. João Carlos , c.c. Palmira...
6.1. Diva 6.2. Maria. Ambas s.i.
5.2. Orlando(Arlindo), c.c. Dorcília Costa.
6.1. Wilson, c.c. Mercês...
7.1. Wilson
6.2. Sérgio, s.i.
6.3. Maria Aparecida, c.c. Adhemar Mehler.
7.1. Adhemar Felipe 7.2. Edméia.
6.4. Dirce, c.c. Belarmino Georgete.
7.1. Celso 7.2. Sérgio
4.7. Dalila Arantes da Silva, c.c. Francisco Ventura de Mello
5.1. Maria Conceição (Minica), c.c. Francisco Franco de Souza.
6.1. Aristeu, s.i. 6.2. Diva, c.c. Henrique Reis, s.i.
6.3. Breno, c.c. Maria Papa, s.i. 6.4. Ernani 6.5. Maria, ambos s.i.
5.2. Sebastião Arantes de Mello, c.c. Josefina ...
6.1. Francisco, s.i.
5.3. Dr. José Arantes de Mello, c.dentista, c.c. Olga Câmara Leitão.
6.1. Jéfferson 6.2. Joaldir. Ambos s.i.
5.4. Joaquim Arantes de Mello, c.c. Maria Pelegrini.
6.1. Lineu, c.c. Doralice...
7.1. Ubirajara 7.2. Dalila. Ambos s.i.
6.2. Alvarina, c.c. Afonso ...
7.1. Sandra Lia.
5.5. Ana Arantes de Mello, c.c. Higino Pereira, tabelião. *Rio Claro-SP*
6.1. Sílvia, c.c. João ... s.i.
6.2. Edith 6.3. Meire 6.4. Gilda 6.5. Sérgio. Todos s.i.
5.6. Zilda Arantes de Mello, s.i.
3.10. MARIA JÚLIA DO PATROCÍNIO ARANTES, n. em 1830, em Caldas-MG Miguel Dias de Moura. *Caldas-MG*
4.1. Francisco Archanjo de Arantes Moura, c.c. sua prima Maria Carolina de Arantes (Cota), filha de João Carlos de Arantes e de Ana Tereza da Luz da Costa Bezerra.

Este ramo foi desenvolvido neste CAPÍTULO I, § QUINTO, em: 1.1. - 2.5. (3.7. - 4.3.).

4.2. Miguel Arantes Moura, c.c. Hipólita Josefina Nogueira.
5.1. Sebastião Arantes Moura(Nogueira), n. 22/06/1952, em Santos-SP, c.c. Mariana Iguatemi Martins.
6.1. Dr. Paulo José, médico, c.c. Zoraide Corrêa Amarante, s.i.
5.2. Maria Arantes Moura, , f. em Cravinhos, s.i.

5.3. Manoel Arantes Moura, c.c. Maria Elisa Peixoto.
6.1. José Ariovaldo 6.2. Lélio 6.3. Marcelo 6.4. Manoel
6.5. Maria Elisa 6.6. Maria Tereza 6.7. Maria Nilza. Todos s.l.

5.4. Maria Arantes Moura, c.c. Dr. Joaquim Otávio da Silva Meme, f. em abril de 1941, em Lins-SP, num desastre de avião.
6.1. Miguel, s.l.
6.2. Otávio, c.c. Maria Cecília Camargo Vieira Palma, s.l.
6.3. Luiz 6.4. Fernão. Ambos s.l.

5.5. João Cândido de Arantes Moura(Candota), c.c. Maria Mafra.
6.1. Ana Cândida de Arantes Moura(Sinhaninha), c.c. João Vítor de Oliveira, n. em Pirassununga-SP e f. em Cravinhos. *Cravinhos-SP*
7.1. Maria Aparecida Moura de Oliveira, n. 08/05/1899, em Cravinhos-SP e f. a 31/07/1971, em São Paulo-SP; c.c. Joaquim Benedicto Nogueira, n. 08/05/1898, em Serra Azul-SP e f. a 01/02/1975, em São Paulo-SP, filho de Antônio Joaquim Nogueira e de Guilhermina Nogueira, lavradores, em Serra Azul-SP. Joaquim Benedicto foi proprietário da farmácia que atualmente pertence ao Sr. Trajano Stelitta, em Cravinhos-SP, mudando-se para S.Paulo em 1940, onde Joaquim Benedicto foi funcionário de Secretaria da Fazenda. *Cravinhos-SP*
8.1. José de Oliveira Nogueira, n. 10/03/1923, em Cravinhos, apos. pelo IPESP, c.c. Gerty Leonor Hohm, n. 16/02/1927, em S.Paulo-SP, apos. pela Sec.da Fazenda. s.g. *S.Paulo-SP*
7.2. José Arantes de Oliveira, n. 18/08/1906, em Cravinhos, inicialmente trabalhou na farmácia de Joaquim Benedicto(seu cunhado), depois func. públ.munic., f. 22/02/1992, c.c. Emília Felippini, n. 02/02/1902, em São Simão, f. 28/05/1990. *São Simão-SP*
8.1. Cely Arantes de Oliveira, contadora, c.c. Hébio Paschoal, contador, f. *São Simão-SP*
9.1. Hébio José Paschoal, c.c. Angelita Miranda.
10.1. Henrique Miranda Paschoal.
9.2. Laeni Paschoal, fisioterapeuta, c.c. Márcio Luiz Bevilato.
8.2. Neusa Arantes de Oliveira, profa. l, s. *São Simão-SP*
7.3. Anézia de Oliveira, n. 04/06/1904, em Cravinhos, apos. pelo INPS, c.c. Dirceu Cassiano Nogueira, n. em Sertãozinho-SP e f. a 04/06/1984, em Ribeirão Preto, comerciário. *São Paulo-SP*
7.4. João Cândido de Oliveira, n. 02/03/1906, em Cravinhos-SP e f. a 24/02/1979, em S.Paulo-SP, c.c. Maria Amélia Taveiros, n. 29/06/1..., em S.Paulo e f. a 12/03/1980. *São Paulo-SP*

8.1. Vítor Antônio de Oliveira, n. 28/06/1947, comerciante, c.c. Maria Aparecida de Oliveira. *Cássia-MG*
9.1. Fabiana. 9.2. Fábio. 9.3. Fabrício.

7.5. Sebastião Arantes de Moura, n. em Cravinhos, c.c. Margot..., apos. pela Secretaria da Fazenda. *Santo André-SP*

7.6. Hilda Arantes de Oliveira, n. em Cravinhos, c.c. Antônio Manieri, pedreiro, s.i.

6.2. Antônio Arantes de Moura, c.c. Ana Josefina de Carvalho, n. em Jardinópolis-SP(Bico do Papagaio). *Cravinhos-SP*

7.1. Maria Aparecida Arantes de Moura, n. 13/09/1908, em Jardinópolis-SP, f. a 28/06/1944; c. a 25/05/1938, c. José Capatti, n. 10/03/1911, em Cravinhos-SP e f. a 17/11/1975, ferroviário. *Cravinhos-SP*

8.1. José Arantes Capatti, n. 27/10/1939, em Cravinhos-SP, mecânico, c.c. Antonia da Silva. *S. Seb. do Paraíso-MG*
9.1. Antônio José Capatti, n.em 1969, s, estudante.

8.2. Marta Arantes Capatti, n. 17/05/1944, em Cravinhos-SP, profa., c.c. Antônio Alves Filho, n. 04/12/1944, comerciante. *Cravinhos-SP*
9.1. Alessandro, n. 27/07/1975, estudante.
9.2. Tiago, n. 17/10/1979, estudante.

7.2. João Arantes de Moura, c.c. Harmonia Barra. *Tupã-SP*

8.1. Ivone, c.c. Dr. Sebastião Horto, eng. eletrônico. *Bauru-SP*
9.1. João Carlos 9.2. Paulo 9.3. José(Zequinha).

8.2. Regina, c.c. ...sitiante. *Tupã-SP*

8.3. Antônio Carlos, c.c. Heloísa... *Tupã-SP*

7.3. Durvalina Arantes de Moura, c.c. João de Souza, s.i. *Tupã-SP*

7.4. Oswaldo Arantes de Moura, c.c. Maria Fernandes, n. 01.01.1919 e f. a 15/08/1989. *Cravinhos-SP*

8.1. Ana Maria Fernandes Arantes, n. 03/12/1939, func. públ. munic. e comerciante, união com José Salles, func. públ. munic. Ela mora em Cravinhos e ele em Ribeirão Preto, separados.

9.1. Dr. José Antônio Arantes Salles, n. 23/01/1956, eng. mecânico de produção, prof. III e diretor de um departamento da UNIMEP, c.c. Leila Ferreira, n. 17/02/1955, psicóloga e profa. III. *Piracicaba-SP*
10.1. Luana, n. 01/10/1980.
10.2. Thiago, n. 22/02/1983.

9.2. Gislaine Arantes Salles, n. 04/04/1960, nutricionista, c.c. Dr. Walter Maia Anzanello, eng. químico. *Cravinhos-SP*

10.1. Walter Anzanello Neto, n. 24/01/1984.
10.2. Vítor Arantes Salles Anzanello, n. 03/03/1986.

8.2. Glória Maria Fernandes Arantes, n. em 1941 e sobreviveu 10 dias, vindo a f. com "mal do umbigo".

7.5. Gessy Arantes de Moura, n. 15/08/1917 e f. a 16/05/1962, func. públ. est., c.c. João Tomazini, n. 27/07/1913, marceneiro apos. *Cravinhos-SP*

8.1. Maria Aparecida Arantes Tomazini (Cidinha), n. 06/06/1942, func. públ. est. apos., c.c. Faustino Orteiro, n. 10/03/1941, coord. geral da Prefeitura Municipal e vereador. *Cravinhos-SP*

9.1. Marco Antônio, n. 12/02/1961, func. públ. munic., c.c. Maria Lúcia Figueiredo, n. 22/01/1964. *Cravinhos-SP*

10.1. Giovani. 10.2. Raphaela.

9.2. Márcia Helena, n. 28/02/1962, func. públ. munic., c.c. Fernando Posso, n. 09/09/1961, eletricista, desquitados. *Cravinhos-SP*

10.1. Camila, n. 11/05/1983, 1º ciclo.
10.2. Fernanda, n. 04/02/1988.

9.3. Marcelo, n. 01//05/1964, industriário.

9.4. Maristela, n. 20/06/1966, c.c. Benedito Gomes, n. 08/09/1961, torneiro mecânico na Usina da Pedra. *Serrana-SP*

10.1. Leonardo, n. 27/03/1987.

8.2. Ana Zulmira, n. 13/10/1945, casado com Eduardo Tell, n. 13/10/1944. *Bonfim Paulista-SP*

9.1. Karina, n. 04/09/1977, estudante.
9.2. Daiane, n. 13/02/1980.
9.3. Eduardo Jr.(Dudunha), n. 14/02/1984.

8.3. Vera Lúcia, n. 23/05/1950, c.c. Lázaro Monteiro, n. 24/09/1948, gerente de loja de material de construção. *Campinas-SP*

9.1. Leandro, n. 03/12/1969, comerciário e estudante, s.
9.2. Adriana, n. 17/03/1970, estudante, c.c. Arthur ... *Campinas-SP*

9.2. Lidiane, n. 25/02/1975.

7.6. Alda Arantes de Moura, n. 27/01/1919, em Cravinhos-SP, profa. leiga vários anos, c.a 27/01/1944 c. César Moraes, n. 13/05/1912, em Barretos-SP, func. públ. fed.. *Rib. Preto-SP*

8.1. Lourenço Arantes Moraes, n. 12/11/1944, comerciário, c.c. Dair Ferro, n. 27/11/1..., profa.. *Ribeirão Preto-SP*

9.1. Diane, n. 19/10/1977, estudante.
9.2. Francine, n. 02/01/1979.

9.3. Lourenço Jr, n. 05/02/1983.

8.2. Ana Cristina Arantes de Moraes, n. 30/03/1959, profa. e secretária do jardim da infância "Castelinho", s.
Ribeirão Preto-SP

7.7. Osmar Arantes de Moura, func. públ. munic., c.c. Rina Bardan. *Marília-SP*

8.1. Francisco Gilberto, func. públ. munic., s.

8.2. Osmarina, c.c. Reinaldo Cabral Rangel. *Marília-SP*
9.1. Ênio. 9.2. Eron. 9.3. Érico. 9.4. Élton.

8.3. José Roberto, c.c. Sônia, s.i. *Marília-SP*
9.1. Guilherme.

8.4. Osmar Arantes de Moura Filho, viajante, c.c. Jasmin ... s.i. *Brasília-DF*
9.1. Jamille 9.2. Juliane.

7.8. Elza Arantes de Moura, c.c. Dr. Bernardo Gavião Monteiro, eng. civil. s.g. *S.Paulo-SP*

7.9. Terezinha de Jesus Arantes, n. 10/05/1929, em Jardinópolis-SP, c. a 05/11/1955, c. Mário Pierini, n. 16/02/1930, em Cravinhos-SP, empreiteiro de construção apos..
Ribeirão Preto-SP

8.1. Carmen Cecília Arantes Pierini, n. 06/08/1956, Administração de Empresas, c.c. Samuel Rubens Uzun, n. 01/07/1951, transportadora. *Ribeirão Preto-SP*
9.1. Matheus, n. 01/02/1979, estudante.
9.2. Amanda, n. 31/08/1980, estudante.
9.3. Aretha, n. 15/08/1983, estudante.

8.2. Ana Helena Arantes Pierini, n. 28/11/1957, Administração de Empresas, c.c. Carlos Roberto Orlandini, n. 22/11/1954, contador. *Ribeirão Preto-SP*
9.1. Nádia, n. 24/06/1980, estudante.
9.2. Jr., n. 22/05/1984, estudante.

8.3. Dra. Terezinha Arantes Pierini, advogada, n. 01/09/1960, s. *Ribeirão Preto-SP*

8.4. Mário Arantes Pierini, n. 01/05/1963, representante comercial, c.c. Sandra Cristina Canela, n. 19/12/19.., profa.. *Ribeirão Preto-SP*
9.1. Guilherme Henrique.

8.5. Mauro Arantes Pierini, n. 20/09/1967, representante comercial, c.c. Helda Terezinha Banzi, n. 20/10/1961.
Ribeirão Preto-SP
9.1. Felipe, n. 11/11/1988.

6.3. Sebastião Arantes de Moura, f. em 1927 com 36 anos, fazenda "Novo Destaque", c.c. Olívia Cândida Rodrigues Paiva, filha de

Antônio Cândido de Paiva e de Mariana Cândida de Jesus Alves. *Cravinhos-SP*

7.1. José Paiva Arantes, n. 28/05/1912, fazendeiro, c.c. Aparecida Guimarães (Cidinha), n. 05/12/1916. *Ribeirão Preto-SP*

8.1. Vera Marta Guimarães Arantes, n. 09/09/1938, profa., c.c. Dr. Francisco Cersósimo, c.destista, ex-Prefeito, separação judicial. *Jacarezinho-PR*

9.1. Ruggero, sitiante, corretor, n. 17/12/1959, c.c. Dulce Edna de Oliveira Santos, n. 24/10/1957, func. públ. munic.. *Japira-PR*

10.1. Ricardo, n. 16/02/1982.

10.2. Larissa, n. 08/06/1987.

9.2. Ricardo, n. 19/02/1961; f. a 09/05/1976, em acidente de automóvel.

9.3. Rosana, n. 25/09/1963, profa., psicóloga, c.c. Ricardo Ferreira Rodrigues, n. 02/01/1963, func. públ.. *Jacarezinho-PR*

10.1. Francisco de Assis, n. 17/07/1984.

10.2. Carmen Lúcia, n. 19/11/1985.

9.4. Rosely, n. 07/06/1973, c.c. Rogério Corrêa da Silva, n. 02/02/1968, comerciante. *Jacarezinho-PR*

10.1. Thiago Augusto, n. 17/07/1988.

10.2. Carlos Augusto, n. 30/11/1989.

8.2. Dr.Sebastião Marcos Guimarães Arantes, n. 24/04/1940, advogado, c. a 06/01/1967, c. Tânia Maria Chueiri, n. 29/10/1946. *Ribeirão Preto-SP*

9.1. Dra. Andréa Chueiri Arantes, n. 21/10/1967, advogada, s.

9.2. Graziela, n. 31/01/1970, profa., s.

9.3. Carolina, n. 29/01/1981.

8.3. Maria Luíza Guimarães Arantes, n. 05/11/1942, c.c. Dr. José Gilberto Gabarra, médico, cirurgião-plástico, sitiante, n. 31/05/1940. *Ribeirão Preto-SP*

9.1. Luíza Helena Gabarra(Lu), n. 10/02/1963, administradora de empresas e instrumentadora cirúrgica, c.c. Dr. José Marcos Cardassi, n. 17/03/1956, em Bebedouro-SP, eng.eletrônico.

10.1. José Gilberto. *Ribeirão Preto-SP*

9.2. Mônica Arantes Gabarra, n. 04/05/1966, zootecnista, s.

9.3. Patrícia,n. 18/01/1969, acad. de Agronomia, em Jaboticabal-SP, s.

9.4. Daniela, n. 06/07/1971, estudante, 3º colegial, s.

9.5. Gisela, n. 25/06/1973, estudante, 3º colegial, s.

7.2. Iracema Paiva Arantes, n. 09/08/1914 e f. a 23/06/1985, profa., c.c. Homero Alves de Oliveira, func. públ. est., n. 29/10/1910 e f. a 12/02/1982. *Ribeirão Preto-SP*
8.1. Dr. Marcelo, eng. agrônomo, n. 08/09/1942, c.c. Regina Margarida Leipner. *Ribeirão Preto-SP*
9.1. Marcelo, n. 01/08/1975. 9.2. Carolina, n. 22/06/1978.
8.2. Maria Lúcia, n. 23/06/1944, assistente social, c. a 11/12/1976, c. João Saldanha de Oliveira, n. 26/12/1940, técnico da EMBRAER, apos.. *Ribeirão Preto-SP*
9.1. Homero Alves de Oliveira Neto, n. 29/08/1977.
9.2. Lucas, n. 17/10/1979.

7.3. Marília Paiva Arantes, n. 06/08/1916, c.c. Dr. Antônio Alves Nogueira(Tonico), médico apos.. *Ribeirão Preto-SP*
8.1. Dr. Eduardo, médico, prof. universitário(cardiologia), na UNICAMP, c.c. Maria Olímpia Consoni. *Campinas-SP*
9.1. Manoel Gustavo 9.2. Antônio 9.3. Pedro.

7.1. Alceu Paiva Arantes, n. 30/09/1918, pecuarista, c. a 12/04/1945, c. Haydée Andrade Brito. *Ribeirão Preto-SP*
8.1. Márcio Geraldo Brito Arantes, n. 04/01/1947, Administração de Empresas, c.c. Ângela Belini, n. 11/11/1951, assistente social. *Ribeirão Preto-SP*
9.1. Larissa, n. 23/10/1973. 9.2. Patrícia, n. 20/06/1977.
9.3. Márcio Geraldo Jr., n. 22/08/1981.
9.4. Carolina, n. 18/07/1985.
8.2. Maria Aparecida Brito Arantes (Cissa), n. 16/10/1950, bióloga, c.c. Dr. Paulo Sérgio Consoni Crosta, n. 17/09/1940, advogado, fazendeiro. *Ribeirão Preto-SP*
9.1. Sérgio Arantes Consoni Crosta, n. 29/01/1973.
9.2. Leandra, n. 02/01/1976.
8.3. Dr. Antônio Galvão Brito Arantes, n.06/05/1955, eng. agrônomo, c.c. profa. Sâmia Bittar, n. 30/10/1961, médica. *Uberlândia-MG*
9.1. Renata, n. 07/03/1983. 9.2. Flávia, n. 03/03/1985.
9.3. Karina, n. 20/05/1987. 9.4. ... s.i.
8.4. Maria de Lourdes Brito Arantes (Tuti), n. 24/06/1958, instrumentadora cirúrgica, c.c. Luiz José Faggion, n. 20/01/1958, comerciante. *Ribeirão Preto-SP*
9.1. Felipe, n. 26/06/1984. 9.2. Fernanda, n. 02/02/1987.

7.5. Hugo Edmur Paiva Arantes, n. 15/11/1920, em Cravinhos-SP, fazendeiro apos., c.c. Ana Nagy, n. 01/10/1932, em Sales de Oliveira-SP, profa. apos.. *Ribeirão Preto-SP*
8.1. Dra. Olívia Márcia, n. 27/06/1954, em Ribeirão Preto, farmacêutica, bioquímica, profa. universitária, c.c.

Hernãn Fandlño, n. 24/08/1953, em Bogotá(Colômbia), prof. universitário, blólogo, divorciados. *Londrina-PR*
9.1. Mateus, n. 26/08/1981.
8.2. Francisco José, n. 21/03/1956, bancário, lava-motor-jato, s. *Ribeirão Preto-SP*
8.3. Maria de Fátima, n. 21/04/1958, assistente social, Ciências e Letras, s. *Londrina-PR*
8.4. Terezinha Helena, n. 30/01/1960, assistente social, c.c. Dr. Wadir Kaissar El-Khouri, n. 05/11/1952, em Beir Jannine(Líbano), méd. ginecologista. *Paranapanema-SP*
9.1. Luana, n. 20/08/1981.
9.2. Adonis, n. 30/07/1984, em Rib. Preto.
8.5. Beatriz Helena Nagy Arantes, n. 06/03/1971, em Rib.Preto, colegial, c.c. Dr. Pedro Aílton Ghideli, eng. civil, func. da Zanini, n. 10/01/1956. *Ribeirão Preto-SP*
9.1. Vanessa, n. 01/03/1979, em Rib.Preto.
9.2. Pedro Aílton Fº, n. 26/06/1980, em Rib.Preto.
9.3. Arthur Henrique, n. 27/02/1988, em Rib.Preto.

6.4. Maria do Rosário Arantes de Moura, s.i.
4.3. Cristina Arantes de Moura, s.i.
4.4. Francisco Arantes de Moura, s.i.
4.5. Maninha Arantes de Moura, s.i.
3.11. ANA ARANTES, n. em 1832, em Caldas-MG e f. em Casa Branca-SP.

2.5. JOÃO CARLOS VALENTIM DE ARANTES teve, em solteiro, um filho.
3.1. BENEDITO CARLOS ARANTES, c.c. Camila Leodora da Silva.
4.1. João da Silva Arantes, batizado a 07/04/1839, com 8 dias de idade, s.i.
4.2. Manuel da Silva Arantes, n. 01/08/1841 e batizou-se a 09/08/1841, na fazenda do "Jaguari", s.i.
4.3. América da Silva Arantes, foi bat. a 21/10/1843, com 1 mês e 21 dias de idade, s.i.

O inventário dos bens deixados por João Carlos Valentim de Arantes teve início a 25/08/1843.
Foram os seguintes os bens arrolados:

. As casas de morada da fazenda do "Campo", com paiol e curral ..... 35$000
. As terras da fazenda do Capivari com matas avaliadas em ..... 4:018$000
. A parte da terça com 104 e meio alqueires..... 1:045$000
. As fazendas da "Prata" e "Pântano",
depois de abatida a quarta parte(487 e meio alqueires).....5:850$000
. A parte de terras na fazenda "Bom Retiro", na Vila de Formiga,
havidas por herança de d. Francisca Xavier..... 268$000
. As partes das casas e terreiros e suas benfeitorias na Fazenda Tripuí, que houve por legítima materna e compras, ou como diz o Inventário: "que houve por herança de meus finados pais".....

Animais inventariados:

1	cavalo alazão de nome "Genebra"	24$000
1	cavalo pequeno de nome "Mimoso"	25$000
1	cavalo baio	22$000
1	cavalo queimado	16$000
1	cavalo sununco	10$000
1	cavalo rozilho	24$000
1	cavalo alazão velho	8$000
2	poldros repassados	30$000
1	besta arreada de nome "Farofa"	550$000
6	éguas	90$000
5	poldros de 2 anos	65$000
2	poldros de 1 ano	18$000
4	éguas velhas	16$000
1	poldro de 2 anos	12$000
3	poldros de 1 ano	30$000
18	bois de carro	360$000
58	carneiros	69$600
13	carneiros pequenos	10$400
15	porcos grandes	30$000
16	porcos pequenos	16$000
40	leitões	12$800
20	escravos inventariados	

§ SEXTO

2.6. MANOEL BENTO DE ARANTES, natural da Vila Nova Formiga-MG, f. em 1813, c.c. Josefa Maria da Conceição(ou Josefa Luíza de Arantes); (casada mais de uma vez), f. em março de 1843. *Formiga-MG*

3.1. MANOEL BENTO DE ARANTES FILHO, n. em 1777, natural de Córrego Fundo, município de Formiga e f. a 06/08/1892, com 115 anos de idade, 1ºc.c. Maria Bento. *Formiga-MG*

4.1. Cândida Palméria de Arantes, n. em 1826 e f. a 21/12/1908, c.c. José Gonçalves da Fonseca. *Formiga-MG*

5.1. Valeriano Gonçalves da Fonseca, n. em 1842, c.c. Maria Francisca de Castro(ou Francisca Maria de Arantes, s.i.

5.2. Maria Cândida da Fonseca, n. em a 1848, s.i.

5.3. José Gonçalves da Fonseca Filho, n. em 1850, c.c. Maria Rosa... s.i. *Formiga-SP*

5.4. Carlota Carolina de Jesus(ou Carlota Maria de Jesus), n. em 1852, c.c. Juvêncio Bento Arantes, n. em 1862. *Formiga-MG*

6.1. Leonídia Bento de Arantes, n. 20/06/1917, em "Capoeira Grande", município de Formiga-MG, c.c. João Gonçalves de Campos, n. em 17/03/1916, em Ponte Vila, município de Formiga, filho de Francisco José Inácio e Tomásia Bento de Arantes. *Formiga-MG*
- 7.1. Albertino João de Campos, c.c. Alice...s.i.
- 7.2. Maria de Lourdes, c.c. Aristides... . Assassinada pelo esposo em 1976, s.i.
- 7.3. Altino João de Campos, c.c. Aparecida... s.i.
- 7.4. Arl Gonçalves de Campos, c.c. Ana...s.i.
- 7.5. Lovandir João de Campos, c.c. Luzia...s.i.
- 7.6. José Arantes de Campos, c.c. Lucemira...s.i.

6.2. Valeriano Bento de Arantes, prof. munic., c.c. Marinha Rosa de Faria. *Cerrado, munic. de Formiga-MG*
- 7.1. Clarinda Rosa de Arantes, n. 02/11/1919, c.c. José João da Fonseca. *Cerrado (Formiga-MG)*
  - 8.1. José de Castro Fonseca, func. públ. munic., c.c. ... s.i. *Formiga-MG*
  - 8.2. Maria de Castro Fonseca, c.c. ... s.i.
  - 8.3. Irma de Castro Fonseca, func. públ. munic., c.c. ... s.i. *Formiga-MG*
- 7.2. Maria Rosa de Arantes, n. 15/11/1921, f.s.
- 7.3. Margarida Rosa de Arantes, 1º c.c. Antônio Leonel de Castro, sitiante. *Cerrado-MG*
  - 8.1. Maria Aparecida, c.c. ... s.i. *Cerrado-MG*
- 7.4. Carmelina Rosa de Arantes, n. 12/01/1927, profa., c.c. João Cândido da Silva, n. 01/11/1925, func. da USP. s.g. *Ribeirão Preto-SP*
- 7.5. José Bento de Arantes, lavrador, s. *Cerrado-MG*
- 7.6. Anersina Rosa de Arantes, n. 25/03/1931, c.c. Olavo Bento de Arantes, n.12/04/1923, func. públ.est., filho de José Bento de Arantes e de Maria Joana Fonseca. s.g. *Ribeirão Preto-SP*
- 7.7. Benta Rosa de Arantes, f. com 1 ano de idade, vítima de forte sarampo.
- 7.8. Alberico Bento de Arantes, n. 23/02/1938, vigia de banco, c.c. Luzia Rodrigues, n. 29/12/1941. *Ribeirão Preto-SP*
  - 8.1. Maurício Rodrigues Arantes, n. 15/02/1966, diplomado pela Fac. Barão de Mauá, em Biologia, func. públ. est., s.
  - 8.2. Sandra Rodrigues Arantes, n. 06/06/1974, s, estudante.

6.3. Carolina Bento de Arantes (Lina), c.c. José da Fonseca(Juca). *Capoeira Grande(Formiga-MG)*
- 7.1. Carolina Arantes Fonseca, c.c. Francisco... s.i. *Formiga-MG*
- 7.2. Pérola Arantes Fonseca, c.c. Joaquim...s.i. *Itaporanga-GO*
- 7.3. Maria Arantes Fonseca (Mariíta), c.c. João Ribeiro, s.i. *Formiga-MG*

7.4. José Arantes Fonseca(Juquita), c.c. ...s.i. *Formiga-MG*
7.5. Francisco Arantes Fonseca, f.s.
7.6. Nonô ..., c.c. ... s.i.
7.7. Conceição Arantes Fonseca, s.i. *Uberlândia-MG*

6.4. Francisca Bento de Arantes, c.c. Laurindo, lavrador. *Capoeira Grande-MG*
7.1. Maria (Mariquinha), c.c. ... s.i. *Formiga-MG*
7.2. Argemiro, c.c. Sinhana ... s.i. *Formiga-MG*
7.3. Orides, c.c. ... s.i. *Formiga-MG*
7.4. Hilda, c.c. José Lena ...s.i. *Formiga-MG*
7.5. Jovita, c.c. ... s.i. *Formiga-MG*

6.5. José Bento de Arantes, sitiante, natural de Capoeira Grande(Formiga-MG), 1ºc.c. Maria Joana da Conceição. *Formiga-MG*
7.1. Almira Joana de Arantes, n. 25/09/1915, 1ºc.c. Francisco da Silva Terra, sitiante. *Capoeira Grande(Formiga-MG)*
8.1. Jair da Silva Terra, n.19/01/1934, pedreiro, c.c. Leonita Pinto Silveira. *Ribeirão Preto-SP*
9.1. Jadir da Silva Terra, func. da Antártica, c.c. Rejane ... s.i. *Ribeirão Preto-SP*
9.2. Francisco da Silva Terra, sapeiro, s. *Ribeirão Preto-SP*
9.3. Adezir da Silva Terra, c.c. José ...
10.1. Fernando. *Ribeirão Preto-SP*
8.2. Newton da Silva Terra, vigia de banco, c.c. Maria do Carmo da Fonseca(Carminha). *Ribeirão Preto-SP*
9.1. Dalva da Silva Terra, c.c ... s.i. *Ribeirão Preto-SP*
9.2. Eny da Silva Terra, c.c. ... *Ribeirão Preto-SP*
10.1. Rodrigo 10.2. Maria do Carmo
10.3. Maria Aparecida.
9.3. Wilson da Silva Terra, func. de supermercado, s.
9.4. Nice da Silva Terra, func. conserto de moto, c.c. ... s.g. *Ribeirão Preto-SP*
9.5. Solange(Sôla), s. 9.6. Paulo Sérgio, mêcanico, s.
9.7. Cristiane(Tina) 9.8. Andréia, ss.
7.2. José Bento de Arantes Filho, n. 20/04/1919, func.públ.munic., união com Brasilina Lina de Oliveira. s.g. *Ribeirão Preto-SP*
7.3. Maria Cândida Arantes, c.c. Francisco José. *Formiga-MG*
8.1. Loesir, f. com 2 anos, meningite.
8.2. José, f.s. com 22 anos, com crupe.
7.4. Olavo Bento de Arantes, c.c. Anersina Rosa de Arantes, filha de Valeriano Bento de Arantes e de Marinha Rosa de Faria. s.g. *Ribeirão Preto-SP*
7.5. Maura Bento Arantes, c.c. Pedro Miranda. *Goiânia-GO*
8.1. Hugo, c.c. ....s.i. *Goiânia-GO*
8.2. Gláucia, c.c. ... s.i. *Uberlândia-MG*

8.3. Isaura, c.c. ... s.i. *Uberlândia-MG*
8.4. Jeová, c.c. ..., separados. *Golânia-GO*
8.5. Jozi, s.i.

6.5. José Bento de Arantes, 2ºc.c. Maria...
Capoeira Grande(Formiga-MG)

7.1. Luzia, c.c. Targino Pinto da Silva.
Córrego da Divisa(Formiga-MG)

8.1. Regina, s.

6.6. Tomásia Bento de Arantes, c.c. Francisco da Silva, lavrador.
Capoeira Grande(Formiga-MG)

7.1. Leonina Arantes da Silva, c.c. moço de Goiás.
7.2. Amador Arantes da Silva, c.c ... s.i.
7.3. José Arantes da Silva(Juquita), c.c. ... s.i. *Formiga-MG*
7.4. Maria Arantes da Silva(Lília), c.c. Messias ... s.i.
Itaporanga-GO
7.5. Sebastião(Nonô), c.c. ... s.i. Formiga-MG
7.6. Francisco, c.c. ...s.i. *Formiga-MG*
7.7. Eurico, c.c. ...s.i. *Formiga-MG*

5.5. João Gonçalves da Fonseca, n. em 1853, s.i.
5.6. Wenceslau Rodrigues da Fonseca, n. em 1863, s.i.
5.7. Delmira Gonçalves da Fonseca, n. em 1865, s.i.
5.8. Arminda Cândida da Fonseca, n. em 1868, c.c. Francisco Valério, s.i.

3.1. MANOEL BENTO DE ARANTES Fº, 2º c.c. Francisca Norvina das Neves.

4.1. Francisco Bento de Arantes, n. em 1826 e f. em 17/07/1890; c. a 19/09/1850, c. Maria Rita de Castro, n. em 1823 e f. a 31/07/1907, filha de Francisco Xavier de Castro e de Gertrudes Maria de Jesus.

5.1. Francisca Maria de Arantes, n. em 1856, c.c. Valeriano Gonçalves da Fonseca.

6.1. José Bento Arantes, c.c. Helena Fonseca(ou Maria Antônia de Castro?).

7.1. João Batista Arantes, n. em Pouso Alegre, distrito de Formiga-MG, em 24/07/1924, lavrador, c.c. Maria das Dores Rocha, em 04/04/1945(cartório de Formiga fls.255-lvr. 18-B).

8.1. Nair Maria Arantes, c.c. ...s.i.
8.2. Fernando José Arantes, c.c. Naja do Nascimento.
9.1. Adriano.
8.3. Rafael Arcanjo Arantes, c.c. Gorete Maria...
9.1. Marcelo 9.2. Walquíria.
8.4. Maria Aparecida Arantes, c.c. Marco Antônio dos Santos.
9.1. Eliane 9.2. Juan Frans Douglas 9.3. Márcio.
8.5. Isabel Maria Arantes, c.c. Ney...
9.1. João Paulo 9.2. Paulo Vítor 9.3. Pedro.
8.6. Ângela Maria Arantes, c.c. Gutemberg ...
9.1. Lourenço.

8.7. José Maria Arantes, s.i.

7.2. Amador Bento Arantes, n. 31/05/1902, apos. da Rede Mineira de Viação, c.c. Ernestina Ferreira de Oliveira, filha de Izídio Ferreira de Oliveira e de Prudência Maria da Conceição.

8.1. Eny Ferreira de Arantes, n. 10/08/1935, s.i.

8.2. Maria José Ferreira Arantes, n. 01/02/1938, s.i.

8.3. Pedro Ferreira Arantes, n. 15/01/1941, em Formiga, c.c. Mariza Júlia Barbosa, n. 14/01/1948, filha de Anésio da Silveira Barbosa e de Aparecida Júlia Silveira.

9.1. Michel, n.31/03/1973 9.2. Márcio, n. 12/04/1976.

9.3. Nara, n. 14/07/1980.

6.2. Alonso Bento de Arantes, c.c. Dulcilina (ou Dorcelina?) Fonseca. *Capoeira Grande(Formiga-MG)*

7.1. Frederica, c.c. José Florêncio ... *Formiga-MG*

8.1. Maruca

8.2. Josina

8.3. José

8.4. João

8.5. Hélio

8.6. Elpino, s.i.

7.2. Joaquim, c.c. ... s.i. *Formiga-MG*

7.3. João, c.c. ... s.i. *Formiga-MG*

7.4. José (Juca), c.c. Minervina... s.i. *Formiga-MG*

7.5. Francisco, c.c. Altiva, s.i. *Belo Horizonte-MG*

7.6. Afonso, c.c. Maria... s.i. *Formiga-MG*

7.7. Amélia, c.c. (Quinto)... s.i. *Formiga-MG*

7.8. Olinto, c.c. Maria. *Formiga-MG*

7.9. Maria e 7.10. Regina, ambas s.i.

6.3. Anor Bento Arantes, c.c. Marcelina...s.i.

6.4. Acácio Bento Arantes, c.c. Maria Vigilata(Peixa).

7.1. Manoel Messias Arantes, c.c. Luzia Batista Arantes.

8.1. José Messias Arantes, c.c. Geralda de Souza Arantes.

9.1. Maria de Lourdes, c.c. Bernardo, s.i.

9.2. Manoel Messias Arantes, s.i.

9.3. Marcelo José Arantes.

9.4. Lídia Maria Arantes.

9.5. Lília de Souza Arantes.

7.2. José Batista Arantes, c.c. Brasilina...

8.1. Maria Cristina, s.i.

7.3. Maria Batista Arantes, c.c. Jesus Rosa.

8.1. Marta 8.2. Carlos 8.3.Herina.

7.4. Jonas Messias Arantes, c.c. ... s.i.

7.5. Marlene Batista Arantes, c.c. ... s.i.

6.5. Afonso Bento Arantes, c.c. Regina Fonseca.

7.1. Joaquim
7.2. José
7.3. Francisco
7.4. Francisca
7.5. João
7.6. Maria
7.7. Carmélia
7.8. Antônio. Todos s.i.

6.6. Aquiles Bento Arantes, c.c. Albertina...
7.1. Otávio 7.2. Ataíde. Ambos s.i.
6.7. Francisco Bento Arantes, c.c. Maria Luíza de Sá, s.i.
6.8. Emílio Bento Arantes, c.c. Maria Gomes Pereira, s.i.
6.9. Isolina Bento Arantes, c.c. Emídio José Pinto.
7.1. Auxiliador Bento Arantes, c.c. Efigênia Flauzina.
8.1. Vasco, s.i.
7.2. Francisco José Arantes, s.i.
7.3. Jaime José Arantes, s.i.
7.4. Anastácio José Arantes, c.c. Gertrudes Terra, s.i.
7.5. Alcides José Arantes, c.c. Maria Felícia de Morais, s.i.
7.6. Lenita Bento Arantes, c.c. João Dias dos Reis, s.i.
7.7. Severiana Bento Arantes, c.c. João Luiz de Faria.
8.1. Aparecida 8.2. Maria do Carmo 8.3. João 8.4. Dirce
8.5. Shirley. Todos s.i.
7.8. João José Arantes, c.c. Fabíola Alves.
8.1. José Mozart, n. 10/01/1952,c. a 04/09/1987, c. Derlita Inácia Ferreira, n. 01/06/1962, s.i.
8.2. Maurílio José 8.3. Márcia Regina. Ambos s.i.
7.9. Crispim José Arantes, c.c. Iracema de Oliveira
8.1. Waldir 8.2. Walter 8.3. Wilma 8.4. Vítor Hugo
8.5. Vera Lúcia. Todos s.i.
7.10. Sandoval José Arantes, c.c. Maria de Oliveira. s.g.
7.11. Maria Bento Arantes, c.c. Horácio José Pinto.
8.1. José, c.c. Ataíde Gomes.
9.1. Elza 9.2. Édson 9.3. Hélio.

5.2. Francisco Bento Arantes Jr., n. em 1858, c.c. Severiana Maria da Fonseca.
6.1. Claudionor Bento Arantes, c.c. Marcelina Maria Arantes.
7.1. Claudionor Bento Arantes Fº, n. em Pouso Alegre-MG, em 10/10/1931, c.c. Maria Caetana de Faria, n. 19/04/1937, em Cachoeira do Areão, filha de Antônio Francisco de Faria e Dalvina Rosa de Faria.
8.1. José Antônio Arantes, c.c. Regina Aparecida Arantes.
9.1. Diogo Antônio 9.2. Carlos.
8.2. Marlene Arantes, c.c. Jorge Luiz dos Santos.

9.1. Wendel 9.2. Wélson 9.3. Weidel.
8.3. Cirlene Maria Arantes
9.1. Deisy Graziela.
8.4. Cleonice Isabel Arantes, c.c. Marcos Molina dos Reis.
5.3. Maria Bento Arantes, n. em 1860, c.c. João Rodrigues Nunes, f. em 1912.
6.1. Maria Salomé, n. em 1875, c.c. Custódio Teodoro de Castro, s.i.
6.2. Joana Maria de Jesus, n. em 1876, c.c. Antônio Lourenço, s.i.
6.3. Maria da Natividade, n. em 1882, c.c. Manoel Rodrigues, s.i.
6.4. Joaquim Rodrigues Nunes, n. em 1884, c.c. Ana Maria de Jesus, s.i.
6.5. Josino Rodrigues Nunes, c.c. Severiana Maria de Jesus, n. em 1886, s.i.
6.6. Francisco Rodrigues Nunes, n. em 1890, c.c. ... s.i.
6.7. José Rodrigues Nunes, n. em 1892, s.i.
5.4. Juvêncio Bento Arantes, n.em 1862, c.c. Carlota Carolina de Arantes(ou Carlota Maria de Jesus), filha de José Gonçalves da Fonseca e de Cândida Palméria Arantes.

Este ramo foi desenvolvido, neste CAPÍTULO I, § SEXTO, em: 1.1. - 2.6.(3.1. - 4.1. - 5.4.), 1º cas. de Manoel Bento de Arantes Filho.

5.5. João Bento Arantes Sobrinho, n. em 1864, c.c. Maria Rosa da Fonseca, s.i.
5.6. Maria Madalena Arantes, n. em 1865, c.c. Manoel Antônio Alves, s.i.
5.7. Maria Norberta Arantes, n. em 1869, c.c. Joaquim Antônio da Silva, s.i.
5.8. José Bernardino Arantes, n. em 1872, c.c. Maria Bento Arantes Palhares, s.i.
5.9. Tomásia Maria Arantes, n. 1874 e f. a 17/07/1892, c.c. Honório Xavier de Castro.
6.1. José Francisco de Arantes, s.i.
5.10. José Francisco Arantes, s.
4.2. José Bento Arantes, n. em 1834, no "Cerrado", c.c. Etelvina Arantes Palhares.
5.1. José Bernardino Arantes, c.c. Maria Bento Arantes, s.i.
5.2. Corina Bento Arantes, c.c. Arlindo Joaquim da Silva, s.i.
5.3. Evangelina Bento Arantes, s.i.
5.4. João Bento Arantes, s.i.
5.5. Zulmira Bento Arantes, s.i.
5.6. Edmundo Bento Arantes, s.i.
5.7. Haydêe, 1ºc.c. ... s.i. - 2ºc.c. Alfredo Gonçalves, f. 16/07/1916.
6.1. José, n. 1913. 6.2. Maria, n. em 1916, ambos s.i.
5.8. Maria Bento Arantes, s.i.
3.1. MANOEL BENTO DE ARANTES Fº, 3ºc.c. Teresa Maria de Jesus.

4.1. João Bento Arantes (Irmão), n. em 1841 e f. 26/01/1909, c.c. Marcelina Gomes Rodrigues Câmara, s.i.
4.2. Maria Bento Arantes, n. em 1860, c.c. João Rodrigues Nunes, n. em 1842 e f. em 1912.

Este ramo foi desenvolvido, neste CAPÍTULO I, § SEXTO, em: 1.1. - 2.6. - (3.1. 4.1.- 5.3.), segundo casamento de Manoel Bento de Arantes Filho.

3.2. ANA SIMPLÍCIO BENTO ARANTES, n. em 1856, c.c. Delfino Antônio Terra(da Silva?).
4.1. Joaquim Delfino de Arantes, c.c Nerina Cândida de Jesus, s.i. *Desterro-MG*
4.2. Áurea Antônia Arantes, c.c. Francisco Antônio da Fonseca (ou Francisco Gonçalves da Fonseca), Fazenda "o Sertão", filho de José Gonçalves da Fonseca e de Rosa Joaquina de Jesus (em outra anotação consta: filho de Antônio Gonçalves da Fonseca e de Genoveva Maria de Jesus"), s.i.

§ SÉTIMO

7. FRANCISCA XAVIER DE ARANTES, n. em 1782 e f. em 1821, c.c. Capitão Antônio Afonso Lamounier, batizado aos 24/06/1760, na Capela da Lagoa Dourada (pelo Padre Manuel de Souza Ribeiro), filho de Antônio Afonso Lamounier e de Ana Luíza de Jesus; sendo padrinhos: Miguel Pereira Luiz e Maria de Jesus, ambos naturais da Ilha do Fayal. Antônio Afonso f. a 17/04/1850, aos 90 anos.
3.1. ANTÔNIA AFONSO LAMOUNIER, c.c. Hilário Rodrigues da Costa, s.i.
3.2. ANA AFONSO LAMOUNIER, s.i.
3.3. ANTÔNIO AFONSO LAMOUNIER, s.i.
3.4. MARGARIDA AFONSO LAMOUNIER, s.i.

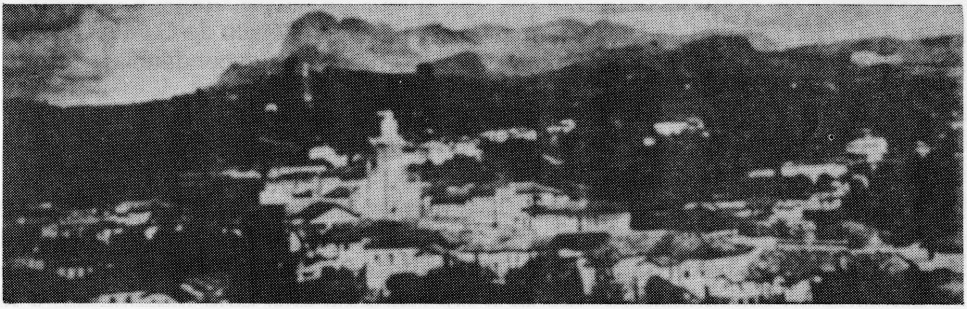

Aiuroca, o berço dos Arantes descendentes de Antônio de Arantes Marques

CAPÍTULO II

1.2. ANTÔNIO DE ARANTES MARQUES

Tronco ARANTES de "AIURUOCA"

ANTÔNIO DE ARANTES MARQUES (Capitão), natural e batizado na Freguesia de São Salvador do Couto de Souto, comarca de Viena, Arcebispado de Braga, Portugal, vindo para o Brasil, não sabemos a época, radicou-se em Aiuruoca-MG, tendo deixado imensa descendência naquela cidade, Baependi, Serranos, Cruzília, Andrelândia, Arantina, Bocaina de Minas, S. Vicente de Minas. Nascido a 17/07/1738 e f. a 17/05/1801, em Aiuruoca-MG, com testamento. Foi sepultado, no dia 18/05/1801, na antiga Matriz de Aiuruoca, conforme consta dos autos de inventário à página 84, maço 5, maio de 1814.

Casou-se com Ana da Cunha Carvalho, natural de Aiuruoca e f. nessa mesma cidade em 1803; filha do Coronel Antônio da Cunha Carvalho e de Bernarda Dutra da Silveira e neta paterna do Tenente Coronel Antônio da Cunha Carvalho e de Teodósia Alves de São Joaquim.

Eram irmãos de Ana da Cunha Carvalho: Sargento-Mór Bento da Cunha e Carvalho, Antônio, Christóvam, José, Francisco, Isabel, Teresa, Teodósia, Joana, Margarida, Maria e Carolina da Cunha e Carvalho.

Vieram, de Portugal para o Brasil, três irmãos da família Cunha e Carvalho, a saber: Ten. Cel. Antônio da Cunha Carvalho, Ten. Cel. Francisco da Cunha Carvalho e Domingos da Cunha Carvalho, os quais deixaram grande descendência.

§ PRIMEIRO

2.1. FRANCISCO DE ARANTES MARQUES, que também assinava FRANCISCO DE ARANTES CUNHA, em Aiuruoca-MG, em 1769, e nessa região sempre viveu; c.c. Anacleta Felisbina do Sacramento, filha de José Rodrigues Braga e de Bernarda Caetano do Sacramento. Anacleta f. em Aiuruoca-MG, com testamento, e foi inventariada em 1840, no 1º Ofício. *Aiuruoca-MG*

3.1. DELFINA DIOCESSIA DE ARANTES que, de acordo com o registro no livro de casamento da Paróquia de Aiuruoca-MG, à página 277, registro 552, em 16/01/1814, foi casada com Pedro José de Paiva, filho de José Paiva da Silva e de Izabel Nunes de Siqueira. O casamento foi realizado na Ermida de Santo Antônio do Amparo. s.g.

3.2. JUSTINO RODRIGUES DE ARANTES, c.c. Severina de Lima.

4.1. Umbelina de Arantes, s.l. *Uberaba-MG*

4.2. Gabriel Osório de Arantes, c.c. Rita Antonia de Jesus. *Uberaba-MG*

5.1. José Cláudio Arantes, c. em Campanha-MG, em 1902, c. Ana Inês Arantes (Sinhana), filha de Severino José de Arantes e de Severina Antônia de Arantes. *Campanha-MG*

6.1. Severino Arantes, f.s.

6.2. Rita Arantes, c.c. ... Borges (Nhô), s.i. *Campanha-MG*

6.3. José Onofre Arantes, fazendeiro, c.c. Maria Francisca Borges. *Campanha-MG*

7.1. Antônio Borges Arantes, fazendeiro, c.c. Maria Aparecida Arantes de Castro, filha de José Luiz de Castro e de Resuléa Maria Arantes. *Campanha-MG*

Este ramo está desenvolvido, neste CAPÍTULO II, § PRIMEIRO, pouco à frente, em: 1.2. - 2.1. (3.2. - 4.2. - 5.2. - 6.3. - 7.4.).

7.2. Filomena Borges Arantes, c.c. Vicente Divino Arantes, filho de Gabriel Isídio Arantes e de Laura Cândida Arantes. *São Gonçalo do Sapucaí-MG*

8.1. Maria Laura Arantes, c.c. Antônio Barbosa. *São Gonçalo do Sapucaí-MG*

9.1. Elias Borges Arantes.

8.2. Neusa de Fátima Arantes, c.c. José Maria dos Santos. *São Gonçalo do Sapucaí-MG*

9.1. Cássia Filomena 9.2. Elisângela.

8.3. Efigênia de Jesus Arantes, c.c. Tarcísio Zanim, s.i.

8.4. Elpídio Arantes, s. *Campanha-MG*

8.5. Afrânio Arantes, s. *Campanha-MG*

6.4. Maria Arantes, c.c. Claudemiro Labeca, s.i. *Paraguaçu-MG*
7.1. ... 7.2. ... s.i. 7.3. Waldemar, s.i. 7.4. Sebastião, s.i.
7.5. Francisco, c.c. Francisca s.i. *Paraná?*

6.5. Ana Arantes (Anica), c.c. Olímpio (Osório) de Paiva Arantes, filho de Joaquim Vítor Arantes. s.g. *São Gonçalo do Sapucaí-MG*

6.6. Joaquim Vital Arantes, fazendeiro, c.c. Isabel de Jesus Arantes (Belinha), filha de Braz Custódio Arantes e de Isabel Souza Ramos Arantes (esta, filha de Galdino Souza Ramos e de Maria Isabel Arantes (esta, filha de Severino José Arantes e Severina Antônia). *Campanha-MG*

7.1. Maria Inês Arantes, profa., c.c. Gabriel Tibúrcio Arantes. *Campanha-MG*

8.1. Gabriel Isídio Arantes (Zito), comerciário, s.

8.2. Isabel Arantes (Bela), c.c. Sidney Pereira Xavier, lavrador. *Campanha-MG*

9.1. Déborah

8.3. João Batista Arantes, agricultor, s.

8.4. Laura Cristina 8.5. Fábio Alexandre, ss.

7.2. José Braz Arantes, comerciário, c.c. Maria Teresa Baldin. *Monsenhor Paulo-MG*

8.1. Carlos Edivaldo 8.2. Kátia Lígia, ss.

7.3. Geraldo Gonçalves Arantes, sitiante, c.c. Maria Aparecida de Castro. *Campanha-MG*

8.1. Adriana 8.2. Edmílson 8.3. Luciana 8.4. Juliana, ss.

7.4. Maria Aparecida Arantes, c.c. José dos Passos Borges. *Campanha-MG*

8.1. Cláudio 8.2. Lúcia Helena

8.3. Roberto Gonçalo 8.4. Flávia, ss.

7.5. Joaquim Loiodice Arantes, comerciante, c.c. Luzia Amador Xavier. *Campanha-MG*

8.1. Agnaldo 8.2. Angelita 8.3. Alessandra 8.4. Anete, ss.

7.6. Ana Bernadete Arantes, c.c. Antônio de Oliveira, caminhoneiro. *São Gonçalo do Sapucaí-MG*

8.1. Eduardo 8.2. Rodrigo, ss.

7.7. Braz Sebastião Arantes, fazendeiro, c.c. Léa Maria Arantes, filha de Antônio Borges Arantes e de Maria Aparecida de Castro.

8.1. Osmar 8.2. Víctor Paulo 8.3. Mateus, f.c.

7.8. Everaldo Donizete Arantes, agric., c.c. Ana Maria Paiva. *Campanha-MG*

8.1. Esmeralda 8.2. Evaldo Luiz, ss.

7.9. Helena Luzia Arantes, c.c. Pedro Cunha, sitiante. *Campanha-MG*

8.1. Raquel 8.2. Daniel, ss.

7.10. Antônio Sávio Arantes, sitiante, c.c. Dirce Elizete Pereira. s.g. *Campanha-MG*

7.11. Valentina Arantes, c.c. Pedro Vanzelli de Oliveira, agricultor, s.i. *Catiguá-PR*

5.2. Gabriel Tibúrcio de Arantes, c.c. Joaquina Júlia de Oliveira. *Campanha-MG*

6.1. Vicente José Arantes, c.c. Isolina Prophetiza de Paiva. *Campanha-MG*

7.1. José, f. com 1 ano e dois meses.

7.2. Maria Leonor Arantes, c.c. João Thiago Cunha. *Três Corações-MG*

8.1. Maria do Carmo Arantes Cunha, c.c. Sebastião André Duarte.

9.1. Sebastião Henrique, c.c. Risemary Tavares Duarte.
10.1. Lidiane.

9.2. Cilmara Duarte, s.

9.3. Paulo César Duarte, c.c. Maria de Lourdes Pereira.
10.1. André Luiz 10.2. Luiz César. 10.3. Júlia Maria.

9.4. Márcio Tadeu Duarte, c.c. Lília Maria Pereira.
10.1. Márcio Fº 10.2. Daniel.

9.5. Rosani Maria Duarte, s. 9.6. Leandro Gustavo Duarte

9.7. Ana Paula, ss., gêmeos.

8.2. Luiz Paulo Arantes Cunha, c.c. Roselmira Oliveira.
9.1. Maria de Fátima 9.2. Luís Paulo Jr. 9.3. Joseli, ss.

8.3. Maria Helena Arantes Cunha, c.c. Ademir Ferreira Coelho. s.g.

8.4. Carlos Alfredo Arantes Cunha, c.c. Elaine Luíza de Melo.
9.1. Thiago José, s.

8.5. Vicente José Arantes Cunha, c.c. Sandra Maria Faria.
9.1. Carolina de Cássia 9.2. Carine, ss.

8.6. Isolina Maria Arantes Cunha, c.c. Paulo Imbrossi Isaías.
9.1. Bruno Carmini 9.2. Tatiana, ss.

7.3. Maria Leontina de Arantes, c.c. Ildephonso Borges. *Campanha-MG*

8.1. Geraldo Arantes Borges, c.c. Maria Lúcia Rezende.

9.1. Guilherme Rezende Borges, c.c. Walquíria ... s.i.

9.2. Maria Aparecida Rezende Borges, c.c. Luiz Carlos Magalhães.
10.1. Michele.

9.3. Ronaldo Rezende Borges, s.

8.2. Mauro Arantes Borges, subgerente do Banco Real, c.c. Maria Enyr de Oliveira.

9.1. Mauro, s.

9.2. Mônica, profa., c.c. Jorge Luiz Reis Fonseca, comerc. *Campanha-MG*
10.1. Diogo 10.2. Priscila.
9.3. Marcos, s.

8.3. Dr. Marcelo José Borges, advogado da Receita Federal, c.c. Maria Helena Ribeiro. *Campanha-MG*
9.1. Marcela 9.2. Ricardo 9.3. Rodrigo 9.4. Tatiana

8.4. Paulo Fernando Borges, func. públ. fed., faz., c.c. Maria Auxiliadora Fonseca, pedagoga. *Campanha-MG*
9.1. Paulo Henrique 9.2. Fernando Gabriel
9.3. Sandro.

6.2. José Pedro Arantes, c.c. Mariana Flauzina Pereira. *Campanha-MG*

7.1. João Arantes, f.s.

7.2. Andrelino Pereira Arantes, c.c. sua prima Mercedes Helena Arantes, filha de Gabriel Isídio Arantes e de Laura Cândida Arantes. *São Paulo-SP*
8.1. Laura 8.2. Maura 8.3. Dimas 8.4. Maria do Carmo, ss.

7.3. Manoel Arantes, c.c. ... s.i. *Carmo da Cachoeira-MG*

7.4. Oswaldo Arantes, s.i.

7.5. Maria Angélica Arantes, c.c. Heitor de Castro, filho de José Luiz de Castro e de Resuléa Maria Arantes. *Campanha-MG*

Assunto desenvolvido, neste CAPÍTULO II, § PRIMEIRO, em:1.2. - 2.1.(3.2. - 4.2. - 6.3. - 7.3.) à frente.

7.6. Maria Arantes, c.c. José Cassiano, s.i. *Campanha-MG*

6.3. Resuléa Maria Arantes, c.c. José Luiz de Castro, n. em Aiuruoca-MG, filho do Cap. Firmino Luiz de Castro e Rosalina Pereira de Castro. *Campanha-MG*

7.1. Roselino de Castro, n. 25/05/1915, agropecuarista, c.c. Maria Figueiredo, n. 11/06/1923 e f. a 06/05/1988. *Campanha-MG*

8.1. Dr. Paulo Afonso de Castro, advogado, diretor do metrô, c.c. Maria Tchlei, secretária. *São Paulo-SP*
9.1. Patrícia 9.2. Daniela 9.3. Paula 9.4. Ângela.

8.2. Dr. Enéas Figueiredo de Castro, engº, c.c. Maria José Tavares. *Campanha-MG*
9.1. Rodrigo 9.2. Carlos Augusto.

8.3. Dr. José Alencar de Castro, médico ginecologista e obstetra, c.c. Dra. Helena Kokaev, médica pediatra. *Varginha-MG*
9.1. Ana Elisa 9.2. Pedro Augusto 9.3. Maria Fernanda.

8.4. Euro Figueiredo de Castro, fazendeiro, c.c. Luíza Lentz Balbo, profa. II, separação judicial. *Campanha-MG*
9.1. Igor 9.2 Iris

8.4. Euro, união com Erondina (Dina)... *Campanha-MG*

9.1. Yuri.

8.5. Elza Maria de Castro, func. da Proban, c.c. José Henrique Vallim, agricultor, divorciados. *Varginha-MG*

9.1. Maria Marcela.

8.6. Carlos Alexandre de Castro (Carlinhos), téc. de proc. de dados, faz., c.c. Valéria Fonseca, profa..
Campanha-MG

9.1. Milena 9.2. Nayara 9.3. Mírian.

8.7. Lídia Maria de Oliveira, adotiva, profa., s. *Campanha-MG*

7.2. Geralda Arantes de Castro, c.c. Gabriel Lourenço Arantes, filho de João Marcelino de Arantes e de Alzira Cândida Arantes. *Campanha-MG*

8.1. Léa Aparecida Arantes, c.c. João Batista Salles.

9.1. João Éder Salles, gerente do Bradesco, c.c. Roberta Duarte. *São Sebastião do Paraíso-MG*

9.2. Mírian Salete Salles, c.c. Ten. Demilson Bonutti, filho de Jair Bonutti e Jacy, s.i. *Belo Horizonte-MG*

9.3. Jáder Luiz Salles, s. *Luz MG*

9.4. Lúcia Helena Arantes Salles, profa., pedagoga, c.c. Emanuel Henrique Ribeiro, bancário, s.i.
Monsenhor Paulo-MG

9.5. Sônia Maria Salles, s. *Belo Horizonte-MG*

9.6. Raíssa Souza Salles, adotiva, s.

8.2. Doralice de Castro Arantes, c.c. Antônio Braz Arantes, faz., industrial. *São Gonçalo do Sapucaí-MG*

9.1. Isabel Eleane Arantes, c.c. Geraldo Messias Gonçalves. *Belo Horizonte-MG*

9.2. Suely Geralda Arantes, s. 9.3. Vera Lúcia

9.4. Gabriel Antônio 9.5. Paola Karolina, ss.

8.3. Roselena Arantes, c.c. Antônio Eustáquio de Souza, divorciados. *Belo Horizonte-MG*

9.1. Dávisson

8.4. José Geraldo Arantes, c.c. Neusa Oliveira.
São José dos Campos-SP

9.1. Lílian 9.2. Alysson

8.5. Maria Natália Castro Arantes, adotiva, c.c. Geraldo Carlos Arantes. *São José dos Campos-SP*

9.1. Carlos Ussiley 9.2. Giovani Luiz.

8.6. Dra. Rosalina Aparecida Arantes, advogada, func. públ. fed., c.c. Sérgio Luiz Dias, func. públ. fed..
Campanha-MG

9.1. Graziela Giannini.

8.7. Miguel José Arantes, c.c. Vera Maria de Carvalho.
Aparecida (do Norte)-SP

9.1. Marlus Augusto 9.2. Tiessa Maria.

7.3. Heitor de Castro, fazendeiro, c.c. Maria Angélica Arantes, filha de José Pedro Arantes e de Mariana Flauzina Pereira.
8.1. Maria Aparecida de Castro (Tida), c.c. Geraldo Gonçalves Arantes, filho de Joaquim Vital Arantes e de Isabel de Jesus Arantes. *Campanha-MG*
9.1. Adriana 9.2. Edmílson 9.3. Luciana 9.4. Juliana
8.2. Tasley de Castro, agricultor, c.c. ... s.i. *Campanha-MG*
8.3. Resuléa de Castro, profa., s.
8.4. Neusa de Castro, func. públ. munic., c.c. Edno ... s.i.
8.5. Misael de Castro, agricultor, c.c. Simone Lemos Müller, comerc.. s.g. *Campanha-MG*
8.6. José Luiz de Castro, agricultor, c.c. ... s.g. *Campanha-MG*
8.7. Alberto de Castro (Betinho), s.

7.4. Maria Aparecida Arantes de Castro, c.c. Antônio Borges Arantes, filho de José Onofre Arantes e de Maria Francisca Borges. *Campanha-MG*
8.1. Donizeti José Arantes, pedreiro, c.c. Maria Leinir de Paiva. *Pouso Alegre-MG*
9.1. Donato 9.2. Demétrio 9.3. José Antônio
9.4. Dagmar 9.5. Dnalva 9.6. Marcelo
8.2. Léa Maria Arantes, profa., c.c. Braz Sebastião Arantes, filho de Joaquim Vital Arantes e de Isabel de Jesus. *Campanha-MG*
9.1. Osmar 9.2. Víctor Paulo 9.3. Matheus, f.c.
8.3. Mônica Aparecida Arantes, c.c. Cláudio Arantes, filho de José Passos Borges e de Maria Aparecida Arantes. *Campanha-MG*
8.4. Antônio Adauto, prof., c.c. Vânia Moreira Diego. *Pouso Alegre-MG*

7.5 Joaquina de Castro Arantes, costureira, modista, c.c. José Braz da Silva, comerc. *Pouso Alegre-MG*
8.1. Márcia Maria de Castro, func. EBCT, c.c. Sebastião Cézar Alves, eletrônico. *Campanha-MG*
8.2. José Antônio, f.c.
9.1. Rodolfo
8.2. José Antônio, f.c.
8.3. Josélia Maria, c.c. Raymundo Cobra, faz.. *Barretos-SP*
9.1. Danilo
8.4. Adriano 8.5. Valéria 8.6. Gilmar 8.7. Gilberto
8.8. Mariléia, ss.

7.6. Abel de Castro, faz., 1º c.c. Vicentina Pinto Ribeiro. *Campanha-MG*

8.1. Léa Maria de Castro, costureira, c.c. Noel Araújo, construtor. *Campanha-MG*
9.1. Sidney 9.2. Almir
9.3. Acácio 9.4. Alencar
9.5. Luiz Paulo
9.6. Noely 9.7. Carlos Roberto

8.2. Ana Maria de Castro, c.c. Joel Araújo de Castro, pedreiro, separados. *Campanha-MG*
9.1. Claudiney 9.2. Carlos Márcio
9.3. Selma 9.4. Joelma
9.5. César 9.6. André
9.7. Michel,ss.

8.3. José Anselmo de Castro, caminhoneiro, c.c. Maria Leonina Catapreta. *Campanha-MG*
9.1. Edurardo 9.2. Simone
9.3. Carlos José

8.4. Maria do Carmo Castro, c.c. Sílvio Castro (Fiíco), pintor. *Pouso Alegre-MG*
9.1. Regiane

8.5. Maria Natália Ribeiro de Castro, c.c. Geraldo Carlos Arantes. *São José dos Campos-SP*
9.1. Carlos Ussiley 9.2. Geovani Luiz

8.6. Roberto de Castro, agric., c.c. Maria das Graças Cesarino. *Campanha-MG*
9.1. Genivaldo 9.2. Giane

8.7. Doriléia Maria de Castro, c.c. Waldemar Nascente, comerc.. *São Paulo-SP*
9.1. André 9.2. Paulo

7.6. Abel, 2º c.c. Maria Catapreta. *Campanha-MG*
8.1. Silvana de Castro, c.c. Lívio Cardoso. *Varginha-MG*
9.1. Camila

8.2. Alencastro de Castro, s., func. AGRINCO.
8.3. Vanusa de Castro

6.4. Gabriel Isídio de Arantes, c.c. Laura Cândida Arantes, filha de João Marcelino (ou Osório) Arantes e de Alzira Cândida de Arantes.

Esse ramo está desenvolvido, neste CAPÍTULO II, § PRIMEIRO, em: 1.2. - 2.1. 3.2. - 4.2. - 5.8. - 6.4.).

5.3. Joaquim Osório (ou Víctor) Arantes, c.c. Purcina Bueno de Paiva. *Campanha-MG*
6.1. José Osório Arantes, s. *São Gonçalo do Sapucaí-MG*

6.2. Amador Bueno Arantes, c.c. Elza Vilela. s.g.
São Gonçalo da Sapucaí-MG
6.3. Mariana Bueno Arantes, c.c. José Juarez Reis, s.i. *Avaré-SP*
6.4. Rita Bueno Arantes, f.s.
6.5. Joaquim Osório Arantes, c.c. Rita Guerra. s.g.
6.6. Olímpio (Osório) Paiva Arantes, c.c. Ana Arantes (Anica). s.g.
São Gonçalo do Sapucaí-MG
6.7. Maria Conceição Arantes, s.
6.8. Victória Bueno Arantes, c.c. Luiz Bueno de Souza.
7.1. Silvana Bueno Arantes, s.i.
6.9. Ana Bueno Arantes, c.c. Carlos Caetano Telles.
7.1. Carlos Alberto Telles, c.c. Elza ... s.i.
6.10. Osório Bueno Arantes (Osorinho), s.
São Gonçalo do Sapucaí-MG

5.4. Rita Arantes, c.c. Antônio Quintilhano de Carvalho (Nhonhô), s.i.
Paraguaçu-MG
5.5. Custódia Arantes, c.c. Francisco Quintilhano de Carvalho (ou Ferreira?), s.i. *Campanha-MG*
5.6. Mariana Vindilina Arantes, c.c. Joaquim (ou José?) Vicente de Oliveira. s.g. *Campanha-MG*
5.7. Severina Arantes, c.c. José Vergueiro (Juca)?, s.i.
5.8. João Marcelino (ou Osório) de Arantes, c. em Campanha, em 1903, c. Alzira Cândida Arantes, filha de Severino José de Arantes e de Severina Antônia de Arantes. *Campanha-MG*
6.1. Olavo José Arantes, faz., c.c. Clara Emília Arantes e de Emiliana Maria de Jesus.
7.1. Osório Natal Arantes, f.c.
6.2. Gabriel Lourenço Arantes, c.c. Geralda Arantes de Castro, filha de José Luiz de Castro e de Resuléa Maria Arantes.
Campanha-MG

Este ramo foi desenvolvido, neste CAPÍTULO II, § PRIMEIRO, em: 1.2. - 2.1.(3.2. - 4.2. - 5.2. - 6.3. - 7.2).

6.3. Elisa Marcelina Arantes, c.c. João Batista Arantes, filho de Gabriel Isídio Arantes e de Laura Cândida Arantes. *Campanha-MG*

Este ramo está desenvolvido, logo à frente, neste CAPÍTULO II, § PRIMEIRO, em: 1.2. - 2.1. (3.2. - 4.2. - 5.8. - 6.4. - 7.1.).

6.4. Laura Cândida Arantes, c.c. Gabriel Isídio Arantes, filho de Gabriel Tibúrcio de Arantes e de Joaquina Júlia de Oliveira.
Campanha-MG
7.1. João Batista Arantes, c.c. Elisa Marcelina Arantes, filha de João Marcelino Arantes e de Alzira Cândida Arantes.
Campanha-MG

8.1. Joaquim José Arantes, s., agricultor. *Campanha-MG*
8.2. João Batista Arantes Fº (Joãozinho), c.c. Inês Ribas. *Campanha-MG*
9.1. Laudelino Arantes, s., agricultor.
9.2. Waldecy Arantes, s.
9.3. Ivonete, s.
8.3. Maria Alzira Arantes, c.c. Vicente Ferreira *São Paulo-SP*
9.1. Eliseu, c.c. ... s.i.
9.2. Denise, c.c. ... s.i.
9.3. Elisabeth, c.c. José Amílton Cesarino, s.i. *São José dos Campos-SP*
8.4. José Maria Arantes, s.

7.2. Mercedes Helena Arantes, c.c. Andrelino Pereira Arantes, filho de José Pedro Arantes e de Mariana Flausina Paiva Arantes. *São Paulo-SP*
8.1. Laura 8.2. Maura 8.3. Dimas 8.4. Maria do Carmo, ss.

7.3. Gabriel Tibúrcio Arantes, c.c. Maria Inês Arantes, filha de Joaquim Cláudio Arantes e de Isabel de Jesus Arantes. *Campanha-MG*
8.1. Gabriel Isídio Arantes, s.
8.2. Isabel Arantes, c.c. Sidney Xavier. *Campanha-MG*
9.1. Débora
8.3. João Batista
8.4. Fábio Alexandre
8.5. José Renato, ss.

7.4. Vicente Divino Arantes, faz., c.c. Filomena Borges Arantes, filha de José Claudio Arantes e de Maria Francisca da Silva. *Campanha-MG*
8.1. Maria Laura Arantes, c.c. Celso Borges da Silva. *Campanha-MG*
9.1. Elias.

7.5. Maria Adelina Arantes, s., costureira.

7.6. Oswaldo José Arantes, faz., c.c. Ocrísia Mendes Tomba. *Campanha-MG*
8.1. Elói Arantes, s.
8.2. Gislene, c.c. Getúlio Gonçalves de Paiva, filho de Agostinho Gonçalves de Paiva e de Maria Aparecida de Paiva, s.i. *São Gonçalo do Sapucaí-MG*
8.3. Celeste 8.4. Solange, ss.

7.7. Alzira Cândida Arantes, c.c. José Ribeiro de Oliveira. *Campanha-MG*
8.1. José Renato, s.

6.5. Olinto Marcelino Arantes, faz., c.c. Maria Amélia Borges, filha de Emílio Borges da Costa e de Emília Severina Arantes (esta, filha de Severino José de Arantes e de Severina Isabel Arantes). *Campanha-MG*

7.1. Elza Arantes, s. *Campanha-MG*

7.2 César Marcelino de Arantes, c.c. Doralice Borges da Silva. *Campanha-MG*

8.1. Paulo César 8.2. Pedro Sandro 8.3. Patrícia Maria

7.3. Celso Arantes, c.c. Alice Flausina Arantes, filha de José Pedro Arantes e de Mariana Paiva. *Campanha-MG*

8.1. Maria Angélica Arantes, c.c. Sebastião Lemes. *Campanha-MG*

9.1. Priscila 9.2. Angelita

8.2. Maria Isabel Arantes, c.c. Benedito Vilas Boas. *Campanha-MG*

9.1. Alex

8.3. Carlos Magno Arantes, s.

7.4. Cícero Arantes, s.

7.5. Alcides Arantes, tratorista, c.c. Maria da Glória Mello, desquitados. *Campanha-MG*

8.1. Carlos Olinto 8.2. Giovane, ss.

7.6. Emília Arantes (Emilinha), c.c. Israel Pedro de Souza. *São Paulo-SP*

8.1. Émerson Verceli 8.2. Ariane Aparecida

6.6. Laurindo José Arantes, agricultor, c.c. Maria Cândida Medeiros. *Campanha-MG*

7.1. Nílton, c.c. Maria da Glória... *São Paulo*

8.1. Nílton 8.2. Osório

8.3. Ângela, c.c. ... s.i.

7.2. Oscar, c.c. ... s.i. *São Paulo-SP*

7.3. Yolanda, c.c. Rufino Alves de Oliveira. *São Paulo-SP*

8.1. Jairo, c.c. Maria ... s.i.

8.2. Ilana, 8.3. Paulo, ss.

7.4. Maria José, c.c. Alberto Gonçalves. *São Paulo-SP*

8.1. Cláudia 8.2. Renata 8.3. Andreza, ss.

7.5. Dario, c.c. Luba (espanhola)

8.1. Sandra, c.c. ... s.i. 8.2. Célia, s.

7.6. Oscar 7.7. Homero

7.8. Omar 7.9. Paulo, ss.

Todos moradores em São Paulo, s.i.

6.7. Jonas Osório Arantes, c.c. Amélia Rodrigues, filha de Luiz Rodrigues e de Emília Severina Arantes (esta, filha de Severino José de Arantes).

7.1. Maria Aparecida Arantes, s.

7.2. José Vítor Arantes, c.c. Dulcelina Ramos.
8.1. Cíntia. *São Paulo-SP*
7.3. César Augusto Arantes, c.c. Maria Helena Goulart. *Campanha-MG*
8.1. Cristina 8.2. Kellen 8.3. Erivélton 8.4. Wender 8.5. Wellington 8.6. Cláudia, ss.
4.3. Bernardina Carolina de Arantes, s.i. *Campanha-MG*
4.4. Joaquim Camilo de Arantes, c.c. Emiliana ... *Campanha-MG*
5.1. José
5.2. Mercedes
5.3. Geralda
5.4. Isolina
5.5. Geraldo
5.6. Cícero
5.7. Alcino, Todos s.i.
4.4. Joaquim Camilo de Arantes, união com Angelina de Lima.
5.1. Domingos
5.2. Orlando
5.3. Antônio
5.4. Sebastião, s.i.
4.5. Ana Severina de Arantes, c.c. Francisco Custódio Calheiros. *Campanha-MG*
5.1. João Custódio, s.i.; viveram em *São G. do Sapucaí e Campanha-MG*
5.2. José Custódio, s.i.
5.3. Francisco Custódio Calheiros Fazendeiro, n. de Aiuruoca-MG, c.c. Sebastiana da Costa, n. de Serranos-MG.
6.1. Francisca Custódia de Arantes, n. de Cruzília-MG, f. a 09/01/1952, em São Vicente de Minas, com 84 anos, c.c. Pacífico José de Arantes, f. a 25/02/1938, com 62 anos no Cartório e 72 anos de idade na Igreja, filho de Francisco Custódio da Silva e Manoela Theodora de Arantes. *São Vicente de Minas-MG*
7.1. Maria José de Arantes, n. 1893, 1º c. em Campanha-MG, em 1913, c. Protásio Severino Furtado, filho de Antônio Furtado e de Maria Francisca da Silva (irmã de Pacífico José de Arantes). *Campanha-MG*
8.1. José Arantes Furtado, agricultor, c.c. Deolinda Maria de Jesus. *Campanha-MG*
9.1. Antônio Furtado Arantes, agric., f. s.
9.2. Maria Umbelina 9.3. Protásio 9.4. Hélio 9.5. Maria Amélia, ss.
9.6. Rita Furtado Arantes, c.c. José Ferreira (Zica), filho de Azarias Ferreira Pinto e Glória Ferreira Pinto.
10.1. Daniel

9.7. Nadege Furtado Arantes, c.c. Fernando de Fátima Borges Pereira, func. da CEMIG, filho de César Carvalho Pereira e Maria Borges Pereira.
10.1. Fernanda

8.2. Protásio Arantes Furtado, invernizador de piso, c.c. Maria Amélia Borges (Melica), filha de José Borges (Juca) e de Maria Rocha (Dona Cota).
São Gonçalo do Sapucaí-MG

9.1. Sidney Borges Furtado, chefe dos guardas da CEMIG, c.c. José Manso, separados, s.i.
São Gonçalo do Sapucaí-MG

9.2. Antônio Borges Furtado, c.c. Joana D'Arc ..., separação judicial. *São Gonçalo do Sapucaí-MG*
10. Uns 10 filhos!!!

9.3. Celso Borges Furtado, invernizador de piso, c.c. Márcia Araújo Ribeiro, profa. II, filha de Sebastião Gil Ribeiro e de Maria Helena Araújo Ribeiro, s.i.
Campanha-MG

9.4. Helena Borges Furtado, c.c. João ..., fotógrafo, s.i.
São Paulo-SP

9.5. Jorge, s., comerciário.

7.1. Maria José, 2º c.c. Alberto Gonçalves Pires, natural de Fogosinho (próximo de Évora), Portugal, região de Trás dos Montes.

8.1. Wanda Arantes Pires, c.c. Antônio de Souza (português). *Campanha-MG*

9.1. Suely Aparecida Pires de Souza, c.c. Cláudio Dias separação judicial, filho de Roberto Flauzino Dias e de Leontina Silva. *Campanha-MG*
10.1. Jacqueline

8.2. Yolanda Arantes Pires, f.c.

8.3. Fernando Arantes Pires, func. públ., s., apos..

8.4. Loanda Arantes Pires, c.c. José Bonifácio de Souza, pedreiro.

9.1. José Alberto Pires, s.

9.2. Maria Francisca Arantes Pires, c.c. Genivaldo Ferreira Borges, filho de José Azarias Ferreira Borges e de Tereza Ferreira Borges.
São Gonçalo do Sapucaí-MG

9.3. Roberto Pires de Souza, func. públ. munic., c.c. ... s.i. *Campanha-MG*

9.4. Maristela Pires de Souza, c.c. ... s.i.
10.1. Rodrigo. *São Gonçalo do Sapucaí-MG*

9.5. Antônio Pires de Souza, s., lavrador.

9.6. Rogério Pires de Souza, s.
10.1 Rodrigo *São Gonçalo do Sapucaí-MG*

8.5. Leandro Arantes Pires, cuteleiro, c.c. Maria Avelino da Silva, filha de João Avelino da Silva e de Alice de Souza. *Campanha-MG*

9.1. Maria Alica Pires, func. públ. fed., c.c. Antônio Celso Furtado, filho de Nelson Furtado e de Maria Isabel.
10.1. Éder 10.2. Analice

9.2. Fátima Aparecida Pires da Silva, s.

9.3. João Evangelista Pires da Silva, pedreiro, c.c. ..., separados, s.i. *Campanha-MG*

7.2. Manoel Baptista Arantes, n. 1894, agricultor, c. em Aiuruoca-MG, em 1918, c. Ana Joaquina Arantes, filha de Antônio Luiz Arantes (ou Antônio Joaquim da Silva?) e de Maria do Carmo Arantes. *Campanha-MG*

8.1. José Baptista Arantes (Bem), agric., c.c. Valmira Borges, filha de Júlio Borges da Costa. *Campanha-MG*

9.1. Maria Rita Aranges (Ritinha), c.c. Mílton Cesarino, filho de Joaquim Cesarino e Oraida ... *Campanha-MG*
10.1. Misael 10.2. Altiers

9.2. Maria de Fátima Arantes, comerc., c.c. José Pinto. *Campanha-MG*
10.1. Sérgio 10.2. Lázaro 10.3. Janaína, ss.

9.3. Jair, agricultor 9.4. Lázaro, ss.

8.2. João Baptista Arantes, func. públic. fed., c.c. Maria do Carmo Salomé (Nenê). *Campanha-MG*

9.1. José Baptista Arantes, c.c. Marina Rodrigues Ferreira. *Campanha-MG*
10.1. Giovanni 10.2. Luíza Maria
10.3. Raphael, ss.

9.2. Maria do Carmo Arantes, costureira, s.

9.3. Edyr Martinelli Salomé Arantes, comerciária, f.s.

9.4. Iracélia Arantes, func. Cx. Econ. Estadual, s. *Campanha-MG*

9.5. Ana Sara Arantes, profa., s. *Campanha-MG*

9.6. Nadyr Arantes, s., profa., pedagoga, administradora. *Campanha-MG*
10.1. Jesus Samyr Salomé Arantes.

9.7. Lêda Arantes, profa., c.c. Celso Gonçalves Leite, inspetor de Banco, filho de José Gonçalves Leite e de Ilva Sila, s.i. *Campanha-MG*

9.8. Léia Arantes, profa., s.

9.9. Joaquim Miguel Arantes, funcionário públ. fed., c.c.Maria das Graças Mendes, comerc.. *Elói Mendes-MG*
10.1. Tatiana 10.2. Pollana, ss.
9.10. Magdala Salomé Arantes, c.c. Luiz Carlos Roberti, filho de Adelino Roberti e de Luíza ... *Santo André-SP*
10.1. Samor 10.2. Saulo, f.c.
10.3. Luiz Carlos (Luizinho), ss.

8.3. Amélio Arantes (Lico), agric., comerc., c.c. Júlia Caputo Arantes. *Campanha-MG*
9.1. Manoel Baptista Arantes Neto (Guinha), c.c. ...
10.1. Humberto 10.2. Sérgio, ss.
9.2. Joel César Arantes, comerciante em Campanha e Baependi-MG, s. 9.3. Antônio Sérgio Arantes, f. s.
9.4. Benedito Antônio Arantes, lavrador, c.c. Efigênia Barroso, filha de João Barroso e de Maria Barroso.
10.1. Luciana 10.2. Marcela 10.3. Saulo.
9.5. Amélio Arantes (Melinho), eletrônica (informática), c.c. Marília ..., bancária.

8.4. Adelaldio (Dadinho) Antônio Arantes, comerc., c.c. Áurea Rodrigues. *Campanha-MG*
9.1. Miracy Rodrigues Arantes, profa., c.c. Marcos Aurélio Ribeiro, filho de José Augusto Ribeiro e de Maria Gama Ribeiro. *Campanha-MG*
10.1. Marco Aurélio
10.2. Michelle, ss.
9.2. Ricardo Rodrigues Arantes, f. em acid. de automóvel.
9.3. Rosely Rodrigues Arantes, c.c. Waldir Mendes Pinto, comerciário. *Campanha-MG*
10.1. Mônica
10.2. Roberta
10.3. Giseli, ss.

8.5. Iracema Arantes, c.c. Sebastião Miguel de Andrade. *Campanha-MG*
9.1. Dirceu.

8.6. Vera Maria Arantes, profa. II, f.s. em ac. de automóvel, 1980. *Campanha-MG*

7.3. Amélia Custódia de Arantes, n. 1896, s.i. Parece que há descendência deste ramo em Presidente Prudente-SP. Infelizmente nada sabemos!

7.4. Leontina Custódia de Arantes, s.i.

7.5. Joaquim Domingos de Arantes, n. em 18/09/1898, em Cruzília-MG, f. em S. Vicente de Minas, 1º c. a 30/05/1923, c.

Esther da Conceição Godinho, f. a 30/06/1932, com 26 anos, em S. Vicente de Minas onde nasceu, filha de Vicente do Couto Godinho e de Josefina Carmelita de Oliveira.
São Vicente de Minas-MG

8.1. Maria da Conceição Aparecida Arantes, n. 1924, c.c. Sebastião da Silva Nogueira, lavrador filho de José da Silva Nogueira e de Ana Bernardina, n. em
São Vicente de Minas-MG
- 9.1. José Divino Nogueira, c.c. Maria Aparecida Villela.
  - 10.1. José Carlos. *São Vicente de Minas-MG*
- 9.2. Afonso de Assis Nogueira, c.c. ... s.i. *Caxambu-MG*
- 9.3. Maria de Fátima, c.c. José Tarcísio Pontas, s.i.
Barra Mansa-RJ
- 9.4. Francisco, c.c. Helena ... s.i. *Barra Mansa-RJ*
- 9.5. Lúcia Helena, c.c. Valtair ... s.i. *Barra Mansa-RJ*
- 9.6. João Batista, s., gerente da Casa da Banha.
Rio de Janeiro-RJ

8.2 Terezinha de Arantes, n. a 20/05/1926, em Barra Mansa-MG, c. a 25/05/1947, c. Mário José Ferreira, n. a 22/10/1904, em Serranos-MG, filho de Messias José Ferreira e de Ana Amélia de Arantes, n. de Serranos-MG.
Serranos-MG
- 9.1. Maria das Graças, f. com 12 anos.
- 9.2. Ana Amélia, c.c. Rui ... *Barra Mansa-RJ*
  - 10.1. Isabel
- 9.3. Estér, c.c. Salvador, s.i. *Barra Mansa-RJ*
- 9.4. Joaquim, c.c. Ruth, s.i. *Barra Mansa-RJ*
- 9.5. José Mário, c.c. ... s.i.
- 9.6. Maria do Bom Sucesso, c.c. Geraldo...
  - 10.1. Gilberto 10.2. Graciene (gêmeos) 10.3. Graciela.
- 9.7. Maria de Lourdes, c.c. Geraldo ... s.i. *Barra Mansa-RJ*
- 9.8. Maria Aparecida, s.

8.3. Ofélia Arantes, c.c. Manoel Alves de Almeida, filho de Hildebrando Alves de Almeida e de Maria Ribeiro da Fonseca. *Barra Mansa-RJ*
- 9.1. Maria Estela, c.c. José Augusto *Barra Mansa-RJ*
  - 10.1. Fábio 10.2. Ramon 10.3. José Augusto
- 9.2. Estér, c.c. Francisco de Almeida *Barra Mansa-RJ*
  - 10.1. Renata 10.2. Gláucia
- 9.3. Ana Maria, c.c. Antônio, s.i. *Barra Mansa-RJ*
- 9.4. Inês, c.c. João ... *Barra Mansa-RJ*
  - 10.1. Cristóvão
- 9.5. Francisca, c.c. Marcos, s.i. *Barra Mansa-RJ*
- 9.6. Marcelo, c.c. Fátima, s.i. *Barra Mansa-RJ*

8.4. Maria José Arantes, c.c. José Vicente Ribeiro, TELERGER. *São Vicente de Minas-MG*
9.1. Dimas, c.c. Terezinha . *Volta Redonda-RJ*
10.1. Marcela
9.2. José Edgard, c.c. Conceição ... s.g.
São Gonçalo do Sapucaí-MG
9.3. Renato, c.c. Vânia ... s.i.
9.4. Maurílio, c.c. Marta, s.i. *São Vicente de Minas-MG*
9.5. Antônio 9.6. Lázaro
9.7. Rosália Maria
9.8. Elídio
9.9. Andréia, c.c. José Wágner Ramos.
S. Vicente de Minas-MG
10.1. Andresa
9.10. Evaldo 9.11. Míria Elizabeth, ss.

7.5. Joaquim Domingos de Arantes, 2º c.c. Amélia Eugênia Pereira, filha de Eugênio Cândido Pereira e de Isabel Augusta Pereira. *São Vicente de Minas-MG*
8.1. Bárbara Arantes, c.c. José Oliveira e Carvalho.
São Tomé das Letras-MG
9.1. Maria Divina, c.c. Mateus Arantes de Souza, puxador de leite.
10.1. Alessandra
10.2. Evandro
10.3. Henrique
10.4. Adilane
9.2. Maria Sirley, c.c. Donizete ... faz. "Matinha".
Minduri-MG
10.1. Sidney 10.2. Eliane 10.3. Juliana
9.3. José Nicodemus, s.
9.4. Ana Maria, c.c. Paulo Afonso Barbosa.
10.1. Luciene *São Vicente de Minas-MG*
9.5. Bernadete de Lourdes, c.c. Olegário ...
10.1. Wálber 10.2. Juliana *Cruzília-MG*
9.6. Joaquim, s.
9.7. Raimundo, c.c. Lúcia, s.i. *São Tomé das Letras-MG*
9.8. Tânia, c.c. Joaquim, s.i. *Cruzília-MG*
9.9. Francisca
9.10. Maria
9.11. Marcos Cacildo
9.12. João Batista
9.13. Antônio
9.14. Geraldo

8.2. Francisca Isabel Arantes, c.c. José Ricardo Moreira, sítio da "Itaoca". *Serranos-MG*
9.1. Maria Goretti, c.c. Luiz, s.i. ..., separação judicial. *Volta Redonda-RJ*
9.2. José Laércio, c.c. Rita Alves *Serranos-MG*
10.1. Josiane
9.3. Edíson Kléber 9.4. Francisca Arlete, ss.
8.3. Bernadete de Lourdes Arantes, c.c. Francisco Alves Fº. *Barra Mansa-RJ*
9.1. Francisco Wilson, s, func. da Comp. Siderúrgica Nacional. *Volta Redonda-RJ*
9.2. José Antônio, s., desenhista.
9.3. Antônio Marcos, s., Comp. Sid. *Barra Mansa-RJ*
9.4. Maria Margareth
9.5. Lúcio Mauro
9.6. Kléber, ss.
8.4. Sebastiana Arantes (Tininha), c.c. Francisco Xantal. *Barra Mansa-RJ*
9.1. Rosinéia, c.c. Cícero ...
10.1. Lílian 10.2. Rosimeire
10.3. Rosiley 10.4. Rômulo.
8.5. Miguel Arcângelo Arantes, c.c. Maria Aparecida (Nenê). *São Vicente de Minas-MG*
9.1. Angelita 9.2. Élder.
8.6. Amélia Arantes (Landa), c.c. Djalma Nogueira, funileiro. *S. Vicente de Minas-MG*
9.1. José Orlando 9.2. Aparecida de Cássia.
8.7. Antonieta Arantes, c.c. Rosalino Pereira (Rosinho), alfaiate. *Seritinga-MG*
9.1. Lucas 9.2. Lucíola
8.8. Inês Maria Arantes, c.c. Francisco Arantes de Souza (Chico), lavrador. *Seritinga-MG*
9.1. Shirley Aparecida 9.2. Charles 9.3. Remo
9.4. Tereza de Jesus Moreira Villela, c.c. Benedito Ferreira da Silva, lavrador na Faz. "Paciência". *Seritinga-MG*
9.5. Maria do Carmo, 1º c.c. Josias Ferreira da Silva. *Seritinga-MG*
10.1. Sandra
9.5. Maria do Carmo, 2º c.c. José Martins (Nêne). *Aiuruoca-MG*
10.1. Sumara.
9.6. Maria Helena, c.c. Sebastião Leal Borges, func. da C.S.N. *Volta Redonda-RJ*

10.1. Almir 10.2. Márcio 10.3. Luciano
9.7. Maria da Glória, c.c. Anésio Teixeira. *Jacareí-SP*
10.1. Wagner 10.2. Maria Betânia 10.3. Aenílton
9.8. Iracema, c.c. Alípio Pereira *Seritinga-MG*
10.1. Amaury 10.2. Rogério
10.3. Simone 10.4. Marco Tiago.
9.9. Antônio Darcy, c.c. Olívia Morais
10.1. Gilmar *Seritinga-MG*
9.10. Pedro Roberto, c.c. Geny ... *Suzano-SP*
10.1. Adriana 10.2. Roberto Jr.
10.3. Ana Paula 10.4. Renato
9.11. Dalva, c.c. Benedito Pereira. *Seritinga-MG*
10.1. Adriano 10.2. Ronaldo
9.12. Nelma, c.c. Tadeu da Silva *Jacareí-SP*
10.1. Leonildo 10.2. Suzana
9.13. Renato, s.
8.9. Iracema Arantes, c.c. Geraldo Nascimento. *Seritinga-MG*
9.1. José Noé, união com ... s.l. *São José dos Campos-SP*
9.2. Dimas, c.c. Elza Souza Pereira, s.l. *Seritinga-MG*
9.3. Lúcia, c.c. Saraiva ...
10.1. Sheila
9.4. Luiz
9.5. Geraldo Daniel
9.6. João Batista
9.7. Ubirajara, ss.
8.10. Antônio Bianco Moreira, pedreiro, c.c. Mariana Augusta Pereira, filha de Marinho Augusto Pereira e de Alexandrina Hermenegilda de Souza.
9.1. José Anésio Moreira, c.c. Lidméia ... s.i. *Seritinga-MG*
9.2. Antônio Lázaro, s.
9.3. João Batista Moreira
9.4. Maria Alexandrina 9.5. Nílton
9.6. Sebastião Marinho, ss.
8.11. Sebastião, f. natimorto.
8.12. Joaquim, s.
7.6. Gabriela Custódia de Arantes, n. em 1902, c.c Severino Souza Ramos. *São Gonçalo do Sapucaí-MG*
8.1. Francisca de Souza Ramos, c.c. Antenor Manso, lavrador, separados. *São Gonçalo do Sapucaí-MG*
9.1. Nílson Manso, motorista, c.c. Maria Borges, separados.
10.1. Adriana

9.2. Dr. José Ramos Manso, advogado, c.c. Dídima (Geralda Lino Osório), s.i.*São Gonçalo do Sapucaí-MG*
9.3. Elvira Ramos Manso, c.c. Sebastião Xavier. *São Gonçalo do Sapucaí-MG*
10.1. Maria Angélica, s.
10.2. Francisca, c.c. João Sonja, s.i.
10.3. Wanssklever, s.
8.2. Mário Souza Ramos, pintor, c.c. Maria Flauzina Miguel Cury. *Campanha-MG*
9.1. Gabriela Isolina Ramos, c.c. Raimundo Tavare Maia, desenhista. *São Paulo-SP*
10.1. Guilherme Tadeu 10.2. Tatiana
9.2. Alfredo Nagib Ramos, lanterneiro, c.c. Vilda Massita. *Campanha-MG*
10.1. Juliana
8.3. Maria de Lourdes Souza Ramos, c.c. Jorge Dallapé, comerc.. s.g. *Campanha-MG*
8.4. Osório de Souza Ramos, alfaiate, c.c. Adélia Martins, costureira. *São Paulo-SP*
9.1. Sandra 9.2. Eunice, ss.
9.3. Jorge, c.c. Manuela ... natural de Angola (África), s.i. *São Paulo-SP*
9.4. Severino, c.c. Janete, s.i. *São Paulo-SP*
9.5. João 9.6. Elza 9.7. Osório 9.8. Adélia
9.9. Cleusa 9.10. Mateus 9.11. Nicolau, f.c.
8.5. Raimundo de Souza Ramos, pintor, c.c. Maria Aparecida Fraga. *São Paulo-SP*
9.1. Alaíde, c.c. Wilson Gimenes, desenhista. *São Paulo-SP*
10.1. Vívian 10.2. Wellington, ss.
9.2. José Ronaldo, desenhista, c.c. Ana Cristina..., secretária (portuguesa), s.i. *São Paulo-SP*
8.6. Ana Josefina de Arantes, c.c. Samuel Dionízio. *Seritinga-MG*
9.1. Maria Aparecida, c.c. João Morais, lavrador, s.i. *Aiuruoca-MG*

7.7. Ambrozina Eulália de Arantes, n. em Cruzília-MG, f. a 24/06/1992, com 88 anos, em S. Vicente de Minas, 1º c. em Aiuruoca-MG, em 1922, c. seu primo Francisco Gabriel de Arantes, f. a 11/08/1925, com 25 anos de idade, em S. Vicente de Minas, filho de Raymundo Custódio de Arantes e de Amanda Augusta de Oliveira. s.g.
7.7. Ambrozina, 2º c.c. Joaquim Pereira da Silva, pedreiro, n. em Serranos, f. a 15/04/1945, com 55 anos, em São Vicente de

Minas, filho de José Pereira da Silva Marques e de Gabriela Cândida de Menezes.

8.1. Pacífico Pereira de Arantes, n. 1930, em S.V.M., f.s.

8.2. Gabriela Pereira de Arantes (Belinha), n. de S. V. M., c.c. Sebastião Justiniano de Almeida, n. em S. V. M., filho de Vicente Bernardino de Almeida e de Ana Bernardina de Almeida.

9.1. Paulo César de Almeida, c.c. ... s.i.

9.2. José Divino de Almeida, c.c. Marta Gonçalves de Oliveira, n. em S. V. M., profa., filha de Gabriel Honorato de Oliveira, Oficial do Registro Civil, f. em S. V. M., e de Dorvalina Gonçalves, n. em Piedade do Rio Grande-MG.

9.3. Maria das Dores de Almeida, c.c. Tadeu Igledias.

8.3. Terezinha Pereira de Arantes, c.c. Geraldo Bárbara da Silva, construtor, n. em Piedade do Rio Grande-MG, filho de Geraldo Alves Ribeiro, n. em Piedade do Rio Grande-MG, e de Ana Inácia de Jesus, n. em Madre de Deus de Minas-MG.

9.1. Lourdes, c.c. ... s.i.

9.2. José Maria da Silva, pedreiro, c.c. Marta Ferrer Godinho, n. em S. V. M., profa., filha de Vicente Ferrer Godinho, n. em Andrelândia-MG, e de Diva Ferrer Godinho, n. em S. V. M..

9.3. Maria Aparecida da Silva, c.c. Gilberto de Oliveira, fazendeiro, n. em S. V. M., filho de Gabriel Honorato de Oliveira, oficial do Reg. Civil, f., e de Dorvalina Gonçalves, n. em Piedade do Rio Grande-MG.

9.4. ... 9.5. ... 9.6. ...

8.4. Sebastião Pereira de Arantes, n. 1938.

8.5. José Pereira de Arantes, c.c. ... s.i.

8.6. Luiz Paulo de Arantes, n. 1942, c.c. ... s.i.

8.7. Maria José, s.i.

7.8. Josephina Custódia de Arantes, n. em 1906, c.c. José Justino de Arantes.

8.1. Sebastião Justino de Arantes, f.s.

8.2. Justino Arantes, c.c. Rita Bastos (Ritinha). *Bueno Brandão-MG*

9.1. Terezinha Bastos Arantes, c.c. Geraldo Arantes. *Cruzília-MG*

8.3. Ester Justino Arantes, c.c. Antônio Ernesto Moreira, Faz. "Boa Vista". s.g. *Vargem Grande - Munic. de Seritinga-MG*

8.4. Maria Justina de Arantes, c.c. José Balbino da Luz, lavrador. *Seritinga-MG*

9.1. José Balbino Arantes, faz. "Faz. Boa Vista Moreira" c.c. Dulce Bianca Arantes, s.i. *Seritinga-MG*

8.5. José Justino de Arantes, (Juca), f.s.

9.1. Maria Aparecida, c.c. João Morais, lavrador, s.i. *Aiuruoca-MG*

8.6. Ana Josefina de Arantes, c.c. Samuel Dionízio. *Seritinga-MG*

9.1. Maria Aparecida, c.c. João Morais, lavrador, s.i. *Aiuruoca-MG*

7.9. Pedro José de Arantes, n. em 1908, f.s.

7.10. João Custódio de Arantes, n. em Aiuruoca-MG, nascido 04/09/1909, c. a 07/07/1931, c. Doralice Umbelina de Arantes, n. 29/07/1911, em S. Vicente de Minas, f. 24/03/1940, filha de Francisco Custódio de Bastos e de Izalina Umbelina Pereira.

8.1. Terezinha de Arantes, n. 1930, em S. V. M.

8.2. Laura de Arantes, n. 1932, em S. V. M.

8.3. Benedito de Arantes, n. 1937, em S. V. M.

7.11. Pacífico José de Arantes Filho, n. 12/09/1914, em Cruzília-MG, laticionista, f. na Fazenda "do Porto", em S. V. M. a 26/03/1953, picado por uma cobra cascavel, c. a 29/01/1945, c. Maria Aparecida de Almeida, n. 02/05/1917, em Madre de Deus de Minas-MG, filha de João Pedro Alves e de Maria Salomé de Almeida, n. em M.D.M.-MG.

8.1. José Geraldo de Arantes, n. 1945, f.s., acidente de caminhão no Estado do Rio de Janeiro.

8.2. Antônio Ribeiro dos Santos, n. 26/03/1948, em S. V. M., pedreiro, c.c. ... s.i.

8.3. Abrão Alves de Arantes, n. 25/03/1949, mecânico de automóvel, c. a 17/07/1971, c. Maria das Graças Santana, n. em S. V. M., filha de Antônio Santana e de Rosalina.

9.1. Edsônia Maria

9.2. Elisângela Aparecida

9.3. Edson José

9.4. Elaine

9.5. Wagner

9.6. Vanessa Cristian.

8.4. Maria Aparecida de Arantes, c.c. Nelsi Farias.

8.5. Francisco de Assis de Arantes, c.c. ... s.i.

7.12. Ana Custódia de Arantes, s.i.

6.2. Maria do Carmo Arantes (Dona), c.c. Antônio Joaquim Diniz. *Aiuruoca-MG*

7.1. Helena Severina de Arantes, c.c. Francisco José Diniz. *(Arrozal), distrito de Aiuruoca-MG*

8.1. Maria Helena Arantes Diniz, casado com Antônio Caputo, comerc.. *Baependi-MG*

9.1. Helena Caputo, s.

9.2. Antonieta Caputo, profa. II, apos., c.c. Ary Ferreira de Souza, motorista. *Baependi-MG*

10.1. Maria Paula 10.2. Antônio Mauro

10.3. Jano de Léllis 10.4. Juliano

9.3. Isabel Caputo, c.c. Cid Duarte da Silva, ferroviário apos.. *Baependi-MG*

10.1. Walace, func. públ. fed., c.c. Magda Rezende, profa.. *São Tomé das Letras-MG*

11.1. Jacqueline

10.2. Walquíria, c.c. Geovane ... *Baependi-MG*

11.1. Wlademir 11.2. Giovana

10.3. José Renato, bancário, c.c. Estela ... *Pouso Alegre-MG*

10.4. Walmir, s.

8.2. Josias de Arantes Diniz, falecido com 7 anos.

8.3. Josina Martha Arantes Diniz, s.

8.4. Geraldo Arantes Diniz, sitiante, s.

8.5. Tereza Arantes Diniz, casado com José Basílio de Carvalho, bombeiro. *Cruzília-MG*

9.1. Íria Arantes Carvalho, f.s. com 20 anos.

9.2. Mozart Arantes Carvalho, f. com 1 ano e pouco.

9.3. Edmundo, s, bancário. *Ribeirão Preto-SP*

9.4. Yolanda, c.c. Amélio Neves Arantes, filho de Amélio Ribeiro Arantes e Orozina Vieira Neves.

10.1. Wilson. *Cruzília-MG*

9.5. Selma Arantes Carvalho, s.

9.6. Silmar, c.c. Marco ... *Cruzília-MG*

10.1. Taciana 10.2. Marco

9.7. Francisco Arantes Carvalho, c.c. Oramides ... s.i. *Cruzília-MG*

8.6. Antônio Arantes Diniz (Lico), sitiante, c.c. Dulce Amaral. *Aiuruoca-MG*

9.1. Ivone, c.c. Antônio Rosa (Tonico) *Aiuruoca-MG*

9.2. Odair, s.

9.3. José Adalberto (Betinho), c.c. Emy ... *Aiuruoca-MG*

9.4. Maria Helena, c.c. Roberto Rosa.

10.1. Antônio Arantes (Tatá) *Aiuruoca-MG*

9.5. Leone, c.c. Romeu ... *São José dos Campos-SP*
9.6. Fátima 9.7. Marly 9.8. Evanise.
9.9. Eleane, enfermeira 9.10. Ana de Lellis (Aninha).
9.11. Maurílio, comerc. 9.12. Camilo, comerc., ss.

4.6. Antônio Laurentino de Arantes (Lorentino), c.c. Antonina ... *Serranos-MG*
5.1. Messias Cândida de Arantes, c.c. Domingos José Pires. *Serranos-MG*
6.1. Sebastião Arantes Pires, comerc., c.c. Maria do Carmo Nogueira. *Seritinga-MG*
7.1. Zélia Maria Pires, profa., c.c. Darcy Bianco Moreira, func. da G.M. *São José dos Campos-SP*
8.1. Wallace 8.2. Douglas.
7.2. Dra. Izilma Maria Pires, advogada, c.c. João Batista de Miranda, comerc.. *Seritinga-MG*
8.1. Otávio 8.2. Tatiana 8.3. Daniela. 8.4. Júnior (Juninho).
7.3. Zelma Maria Pires, profa., c.c. Domingos Alves Pereira, filho de Sebastião Procópio Pereira. *São Paulo-SP*
8.1. Tiago 8.2. Diego
7.4. Zenaide Maria Pires, profa., s.
7.5. Dr. Zilmar Sebastião Pires, advogado, s.
5.2. Honória (Honorina) Arantes. c.c. Antero de Assis Vieira.
6.1. Odete Arantes Vieira, s.i. *Belo Horizonte-MG*
6.2. José Antero Arantes, f. em Aiuruoca-MG, em 1966, c.c. ... s.g.
6.3. Leontina Arantes Vieira, n. na Faz. "Angá" - Aiuruoca-MG, c.c. José Peixoto Arantes, n. em Aiuruoca-MG, f. em 1966, filho de Infante José Peixoto e de Maria Antônia Arantes.
7.1. Dr. José Geraldo Arantes, advogado, ex-vigário de Cruzília-MG, c.c. Inah Arantes, profa., filha de José Augusto Maciel (Zé Gato) e de Maria Iracema Pereira. s.g. *Belo Horizonte-MG*
7.2. Maria Aparecida, f.s. em 1959.
7.3. Pe. Sebastião Maciel Arantes (Tatão), salesiano. Ordenado a 08/11/1955. Missa solene em Aparecida-SP, festiva em Três Corações-MG.
7.4. Dr. Mário Arantes Peixoto, n. 03/07/1924, em Três Corações, funcionário do Banco do Brasil apos., diplomado em Ciências Sociais (USP) e na Fac. de Direito de Taubaté-SP, c.c. Daisy Arena, n. 30/09/1933, em São Paulo-SP, socióloga, pedagoga, Ciências Sociais (USP), profa. apos., filha de Atílio Régulo Arena e Terezina Ruggeri, ambos da cidade de Cajuru-SP e ambos de ascendência italiana. *São Paulo-SP*
8.1. Sandra Arena Arantes, n. 25/06/1960 e f.s. em 10/02/1982, em São Paulo-SP; diplomada em Jornalismo (USP) e Psicologia (PUC-SP).

8.2. Mário Arena Arantes, n. 01/10/1961, em São Paulo-SP; programador de computação, c.c. Célia Regina de Sá, n. 22/02/1965, filha de Benedito Paulo de Sá e de Grácia Tresca. *São Paulo-SP*
9.1. Viviane, n. 30/08/1984, em São Paulo-SP.
9.2. Vanessa, n. 26/01/1990, em São Paulo-SP.
8.3. Cláudia Arena Arantes, n. 12/12/1964, em Mococa-SP, artes plásticas (FAAP-SP), c.c. Dr. Ronaldo Castelo Branco Coelho e Souza, n. 16/05/1965, eng. elétrico (FEI) e físico (USP), filho de Paulo Coelho e Souza e Laura Castelo Branco. *Campinas-SP*
7.5. Pe. Geraldino Arantes Vieira, advogado (Dino).
7.6. Cônego Vítor Arantes Vieira. *Boa Esperança-MG*

4.7. Maria Luíza Arantes, c.c. João Ferreira Pinto. *Cruzília-MG*
5.1. Ana Bernardina Arantes, s.i.
5.2. Bento Ferreira Pinto, c.c. Isabel Maria da Conceição, filha de Daniel Antônio Ferreira e Ana Antônia de Jesus, s.i.
5.3. João Ferreira Pinto Filho, c.c. ..., com vários filhos, porém, s.i. *Campanha-MG*
5.4. José Arantes Ferreira Pinto, c.c. Teresa ... *Aiuruoca-MG*
6.1. Bento, s.i. 6.2. Juscelino, s.i.
5.5. Severino Ferreira Pinto, c.c. Amélia de Souza Ramos, n. em 1895, mora no Estado do Paraná, Ignoramos a cidade!
6.1. João Ferreira Pinto, c.c. Carmen ... (gente do Rufino), morava em Santa Luzia (munic. de São Gonçalo do Sapucaí-MG), transferindo-se para o "Taboão", munic. da Campanha-MG, depois foi para uma cidade do Est. do Paraná, não identificada!
7.1. Teresa, c.c. ... s.i. *São Paulo-SP*
6.2. José Ferreira Pinto, f. devido a uma picada de cobra venenosa, era c.c. Dica ... s.g. *Paraná*
6.3. Antônio Ferreira Pinto, carpinteiro, c.c. ... s.i. *São Gonçalo do Sapucaí-MG*
6.4. Marciano Ferreira Pinto, lavrador, c.c. ... s.i. *São Gonçalo do Sapucaí-MG*
6.5. Isabel Maria da Conceição, c.c. Nestor Marçal, s.i. *Cambuquira-MG*
6.6. Manoel Ferreira Pinto, func. públ. munic., c.c. Marieta Pereira, filha de Azarias Theodoro Pereira e de Francisca Filomena Pereira.
7.1. Cornélio Ferreira Pinto, c.c. Maria do Carmo Salles. *Campanha-MG*
8.1. Edna Salles Pinto, c.c. ... Mota, s.i. *São Paulo-SP*
8.2. Hercília Salles Pinto, c.c. José Paulino Pereira Andrade, s.i. *São Paulo-SP*

8.3. Tarcísio Salles Pinto (Tisó), c.c. Maria José Larieri. *Campanha-MG*
9.1. Gisele.
8.4. José Salles Pinto, c.c. Celina Prock, separados. *Campanha-MG*
9.1. Gladis, c.c. ...
10.1. Joice.
9.2. Giovani, c.c. ... s.i.
8.5. Heloísa Salles Pinto, c.c. Waldeci ...
9.1. Iara 9.2. Rafael
8.6. Aluísio Salles Pinto, c.c. ... s.i.
7.2. José Ferreira Pinto (Zi), f.s.
7.3. Azarias Ferreira Pinto, c.c. Maria da Glória Gomes.
8.1. Cláudio Ferreira Pinto, (Lota), c.c. Margarida dos Santos.
9.1. Cristina, união c. Alvimar ... *Cosmópolis-SP*
10.1. Alvimar 10.2. Alexandro.
9.2. Márcia, c.c. Herlandi ...
10.1. Ana Maria. *Varginha-MG*
8.2. José Ferreira Pinto (Zica), c.c. Marilda Santos.
9.1. Paulo 9.2. Marcelo.
8.2. José Ferreira Pinto, 2º c.c. Rita Furtado Arantes.
9.1. Daniel.
8.3. Maria Ferreira Pinto, c.c. Pedro Miguel Andrade.
9.1. Gladis.
8.4. Paulo Henrique Ferreira Pinto (Sodem), c.c. Ivone Carvalho.
9.1. Areta 9.2. Paula 9.3. Júnior 9.4. Alexander.
8.5. Jorge Ferreira Pinto, c.c. Fátima Ximenes.
9.1. David 9.2. Patrícia 9.3. Samanta.
8.6. Marina Ferreira Pinto (Ina), c.c. João ...
9.1. Ivan 9.2. Éverton
7.4. Bento Ferreira Pinto, c.c. Maria da Glória Paiva (Dona Glorinha). *Campanha-MG*
8.1. Helena Ferreira Pinto, c.c. Sebastião Alves Campos.
9.1. Carlos. f.s. 9.2. Sérgio 9.3. Sílvia.
8.2. Nilsa Ferreira Pinto, c.c. Pedro Antunes Maia.
9.1. Nilce, s.
9.2. Nilcéia, c.c. Jorge Borges.
10.1. Lucas.
9.3. Nilda Ferreira Maia, s. 9.4. Ney Ferreira Pinto, s.
8.3. Isabel Ferreira Pinto, s.
9.1. Marcel 9.2. Marcela (gêmeos).
8.4. Manoel Ferreira Pinto, c.c. Helenita dos Santos.
9.1. Ânderson 9.2. Aline 9.3. Alexandre 9.4. Adriano

8.5. José Maria Ferreira Pinto, s.
8.6. Antônio Ferreira Pinto, c.c. Nélida Fernandes.
9.1. Geraldo 9.2. André 9.3. Tatiana.
8.7. Miguel Ferreira Pinto, f.s.
8.8. Maria Ferreira Pinto, c.c. João Macktyer Amarante. *Sorocaba-SP*
9.1. Rômulo 9.2. Theófilo
8.9. Jorge Ferreira Pinto, c.c. Maristela Maia, s.i.
8.10. Rafael Ferreira Pinto, s. 8.11. Regina Ferreira Pinto, s.
8.12. Sérgio Ferreira Pinto, c.c. Ana Carvalho.
9.1. Laís.
8.13. Marília Ferreira Pinto, s.
7.5. Geraldo Ferreira Pinto (Lado), c.c. Manoela Dias.
8.1. Antônio Batista, c.c. Maria Ângela Dias, s.i.
8.2. Sebastião Biazzi, c.c. Maria Aparecida Borges.
9.1. Matheus.
8.3. Maria Bethânia, c.c. Martinho de Dume Teixeira, prof.. *Campanha-MG*
9.1. Martinha 9.2. Thaís 9.3. Geraldo
8.4. Geraldo (Gê), c.c. Marta Maria Furtado, s.i.
8.5. Domingos Sávio, c.c. ... s.i.
8.6. Deon Ferreira Pinto, c.c. Edlene Lemes de Castro, s.i.
6.7. Marciano Ferreira Pinto, c.c. Pequitita ... *Campanha-MG*
8.1. Geraldo, c.c. ... s.i. *Campanha-MG*
6.8. Juscelino Ferreira Pinto, pedreiro, f. devido a uma forte infecção tetânica, c.c. Maria de Souza Ramos. *Taboão de Cima, munic. da Campanha-MG*
7.1. Bento Arantes Ferreira, n. 20/07/1920, lavrador, barbeiro, c.c. Maria José Bernardes. *Campanha-MG*
8.1. Nicésio Bernardes Ferreira, metalúrgico, c.c. Nely ... s.i. *Volta Redonda-RJ*
8.2. Maria Helena Ferreira, c.c. Paulo Miranda, comerciante, s.i. *Campanha-MG*
8.3. Lúcia de Fátima Ferreira, c.c. Elói de Amorim, func. de laticínio. *Campanha-MG*
8.4. José Henrique Ferreira, s.
7.2. Olinda Arantes Ferreira (Miloca - Dota), c.c. José Ferreira Dias, carpinteiro. *Campanha-MG*
8.1. Celina, f.c. com 3 meses, forte bronquite.
7.3. Maria Aparecida Arantes Ferreira (Lia), c.c. Joaquim Carvalho, pedreiro, s.i. *Campanha-MG*
7.4. José Arantes Ferreira, pedreiro, c.c. Eulália Ilza de Oliveira Reis. *Campanha-MG*

8.1. José Daniel Ferreira, pedreiro, c.c. Bernadete. *Campanha-MG*

9.1. ... s.i.

7.5. Geraldo Arantes Ferreira, c.c. Maria Angélica dos Reis, costureira. *Campanha-MG*

8.1. Dr. José Reinaldo dos Reis Ferreira , veterinário, s. *Campanha-MG*

8.2. Maria do Carmo dos Reis Ferreira, c.c. Hélio ...Pires. *Campanha-MG*

9.1. Demetrius.

8.3. Cássia Maria dos Reis Ferreira 8.4. Teresa Cristina, ss.

7.6. Antenor Arantes Ferreira, pedreiro, c.c. Maria Sebastiana, s.i. *Campanha-MG*

7.7. João Arantes Ferreira, comerciante, c.c. Maria Divina dos Reis. *São Paulo-SP*

8.1. José Donizete, c.c. Eliane ... s.i. *São Paulo-SP*

8.2. Paulo, c.c. Eline ... s.i. *São Paulo-SP*

8.3. Selam, c.c. Alberto do Nascimento. s.g. *São Paulo-SP*

8.4. João, s.

7.8. Rosalina Arantes Ferreira, c.c. Benedito Valeriano Arantes, func. públ. fed., filho de João Custódio de Arantes e de Doralice Pereira .

8.1. Marco Antônio Arantes, s.

8.2. Márcio Augusto Arantes, comerciário, c.c. Rosa Margarida Prock Cesarino, s.i. *Campanha-MG*

8.3. Valéria de Cássia Arantes, s, admin. de empresas, aux. de escritório.

7.9. Juscelino Ferreira Pinto Filho(Célio), pedreiro, c.c. Odete da Costa. *São Paulo-SP*

8.1. Eliane da Costa Ferreira, universitária, Fac. de Letras, c.c. Donizete...

9.1. Eduardo.

8.2. Juscelino Neto, s. 8.3. Renato, s.

7.10. Alice, f.c. com 2 anos de idade, desidratação.

5.6. Ciríaco Ferreira Arantes, s.i. *Aiuruoca-MG*

5.7. Marciano Vindelino Arantes n. na Faz. "Capão Redondo", em Aiuruoca-MG, c.c. Maria Jacinta Ribeiro, filha de Jacinto José Ribeiro e de Maria Vitória do Espírito Santo. Este casal foi de Aiuruoca para Cruzília-MG. *Cruzília-MG*

6.1. Pedro José de Arantes, comerciante, fundador do tradicional estabelecimento "Casa São Sebastião", prestando revelantes serviços à população de sua terra natal(Cruzília);vereador à Câmara Municipal de Cruzília e seu 2º Prefeito eleito, executou a captação e a distribuição do 2º manancial de água da cidade,

grande realização; negociante por mais de 50 anos, trabalhador, muito caridoso e estimado; c.c. Leonina Fortes Maciel.
Cruzília-MG

7.1. José Maciel Arantes, agricultor, c.c. Zalfa Junqueira Ferreira.
Cruzília-MG

8.1. Oswaldo Cruz Ferreira Arantes, chefe da SIAT estadual de Cruzília, c.c. Maria de Oliveira Maciel, professora.
Cruzília-MG

9.1. Evandro, estudante, s.

8.2. Nancy Junqueira Arantes, c.c. Hélio de Souza Meirelles, comerciante. *Cruzília-MG*

9.1. Antônio José, estudante, s.

9.2. Luzia Helena, estudante, s.

7.2. Dr.Horácio Maciel Arantes, c.dentista, c.c. Mariana Pelúcio Magalhães, professora. *Caxambu-MG*

8.1. Luzia, profa., c.c. Arnaldo Ribeiro, func. do B. do Brasil, s.i. *Caxambu-MG*

8.2. Maria de Lourdes, c.c. Gustavo Lage, industrial.
Caxambu-MG

9.1. Fernanda, estudante, s. 9.2. Gustavo, estudante, s. 9.3. Guilherme, estudante, s.

8.3. Dr. Marcos, c. dentista, c.c. Adelaide Vilela, s.i.
Caxambu-MG

7.3. Paulo Maciel Arantes, comerciante apos., c.c. Margarida Pereira Leite. *Cruzília-MG*

8.1. Maria Rita, profa., s.

8.2. Dr. Paulo Tadeu, eng. arquiteto, formado pela UFMG, com curso de especialização na Universidade de Dortmund, Alemanha Ocidental e pós-graduação na USP, professor da Universidade Federal de Viçosa-MG, c.c. Lélia Moreira Pinto, universitária. *Viçosa-MG*

9.1. Hugo 9.2. Andréia.

8.3. Dr. Renato, engenheiro eletricista, formado pela PUCMG, eng. da CPFL, c.c. Cleonice das Dores Souza, técnica em Análises Clínicas. *Campinas-SP*

8.4. Carla, professora, func. do B. Real, c.c. Dr. Vítor Maciel, c.dentista. *Cruzília-MG*

7.4. Sílvio Fortes Arantes, faz., c.c. Ângela Vicentina de Rezende.
Cruzília-MG

8.1. Pedro Giovane 8.2. Sílvio José, ss.

7.5. Dr. Mozart Maciel Arantes, advogado, c.c. Inácia Martins Paiva, profa..

6.2. Maria de Lourdes Arantes, n. em Cruzília-MG, a 28/09/1889. Livro 1-A fls. 25-v, número de ordem 66, c.c. **José Gabriel** Silva. *Cruzília-MG*

7.1. José Geraldo Arantes, c.c. Iolanda **Junqueira**.
7.2. Zulmira A.Arantes, c.c. Luciano J. **Afonso**.
8.1. José.

6.3. Jacinto José Ribeiro, 1º c.c. ... s.g.

6.3. Jacinto José Ribeiro, 2º c.c. Zulmira **Augusta** Maciel, filha de Antônio Domingos Maciel. *Cruzília-MG*

7.1. Sebastião Maciel Ribeiro, c.c. **Olga Maciel**. *Cruzília-MG*
8.1. Ivone, c.c. José Ely Ferreira. *Cruzília-MG*
9.1. Marcos Orfeu 9.2. Maísa.
8.2. Clélio, c.c. Helena Isabel Junqueira Ferreira. *Cruzília-MG*
9.1. Wagner 9.2. Camilo 9.3. Delaine.
8.3. Flávio, c.c. Celina Heloísa Junqueira Ferreira. *Cruzília-MG*
9.1. Pedro 9.2. Flávia.
8.4. Edmar, c.c. Maria Celeste Arantes. *Cruzília-MG*
9.1. Sidmar 9.2. Edmar.
8.5. José Maria, c.c. Wanda Arantes de Souza. *Cruzília-MG*
9.1. Lisliane 9.2. Rodrigo.
8.6. Maria José,c.c. Dr. Lúcio Roberto Pereira Pelúcio. *Cruzília-MG*
9.1. Lucimara 9.2. Gustavo.
8.7. Alberto, c.c. Maria Goreti Alvarenga. *Cruzília-MG*
9.1. Renan
8.8. Newton, c.c. Odila..., desquitados. *Cruzília-MG*
9.1. Fábio 9.2. Paula.
8.9. Olga Maria, s.

7.2. Jacinto Maciel Ribeiro, bancário apos., c.c. Nádia Junqueira. *Belo Horizonte-MG*
8.1. Antônio Augusto, Administração de Empresas,c.c. Maria Aparecida Pereira Ferreira, profa.. s.g. *Uruguaiana-RS*
8.2. Dr. José Cláudio, eng. civil, c.c. Lúcia Bello, profa. *Belo Horizonte-MG*
9.1. Gabriel 9.2. Francisco 9.3. Júlia.
8.3. Dr. Marcelo, médico radiologista, c.c. Jacyra Junqueira Maciel, bioquímica, farmacêutica. *Cruzília-MG*
9.1. João Marcelo 9.2. Manuel.
8.4. Dra. Márcia, arquiteta, c.c. Dr. Mário Junqueira Pereira, eng. elétrico, filho de Emanuel Maciel Pereira e de Ana Francisca Junqueira. *Belo Horizonte-MG*
9.1. Ana Carolina 9.2. Ana Francisca.
8.5. Maria Eugênia, bioquímica, farmacêutica, s.

7.3. Maria Maciel Ribeiro, c.c. Manoel Maciel Penha(Quleto), filho de Pedro Carlos Penha e de Maria Cândida Pereira (Maricota). *Cruzília-MG*
8.1. José Juarez Maciel Penha, c.c. Mariana Tavares. *Cruzília-MG*
9.1. Gisele 9.2. Nélio José, f.c.
8.2. Romeu Maciel Penha, bancário apos., c.c. Lélia Maciel Leite, filha de José Geraldo Pereira Leite e de Maria de Lourdes Maciel. *Cruzília-MG*
9.1. Liliane, n. 27/09/1961. 9.2. Eugênio, n. 15/12/1962. 9.3. Ângela, n. 12/06/1966. 9.4. Nélio, f.c.
8.3. Terezinha de Jesus Penha, s. 8.4. Tarcísio Guido Penha, f.s.
8.5. Sebastião Maciel Penha, c.c. Oneida Miguel. s.g. *Cruzília-MG*
8.6. Maria Inês Penha(Soror Helena).
8.7. João Bosco Penha, s.
8.8. Darcy Maciel Penha, c.c. Alzira de Carvalho.
9.1. Marielle 9.2. Kaio 9.3. Danilo, ss. *Cruzília-MG*
8.9. Glória Maria Penha, s.
8.10. Berenice Penha 8.11. Luzia Penha, ss.
7.4. Margarida Maciel Ribeiro, c.c. Adail de Paula Ferreira, fazendeiro. *Cruzília-MG*
8.1. Dr. Aloísio Ferreira Maciel, advogado, c.c. Maria Luíza Maciel Leite, profa., filha de José Geraldo Pereira Leite.
9.1. Juliana 9.2. Vânia. *Belo Horizonte-MG*
8.2. Adilson Ferreira Maciel, s, func. públ. munic.
8.3. Maurício Messias Ferreira Maciel, c.c. Sarah Arantes.
9.1. Bruno 9.2. André.
8.4. Marlene Ferreira Maciel, profa., c.c. Dr. Jairo Gontijo de Paula, eng. elétrico.
9.1. Leandro 9.2. Sabrina.
8.5. Airton Ferreira Maciel, func. públic. munic., c.c. Sandra de Souza Andrade. *Cruzília-MG*
9.1. Kênia 9.2. Kris 9.3. Kaio.
8.6. Marli Ferreira Maciel, c.c. Carlos Alberto da Silva, mecânico. *Cruzília-MG*
9.1. Mariane.
8.7. Amir Ferreira Maciel, mecânico, c.c. Joana D'Arc Mori. *Cruzília-MG*
9.1. Lenisa 9.2. Lavane.
8.8. Adail José Ferreira Maciel, adm. de empresas, c.c. Rosemary Andrade Penha.
9.1. Thales.

7.5. Rita Maciel Ribeiro, c.c. José de Souza Andrade, fazendeiro. *Cruzília-MG*
8.1. Maria Celeste Macial Andrade, c.c. José Carlos Arantes Vilela, fazendeiro, comerciante, filho de João Penha Vilela e de Maria Elfi Arantes (filha de Olavo Ribeiro de Arantes e Maria Andrade Vilela). *Cruzília-MG*
8.2. Ivan Maciel Andrade, sitiante, s.
8.3. Clóvis Maciel Andrade, bancário apos., c.c. Laura Ferreira Maciel, profa. apos., filha do Dr. José Maria Nunes Maciel e Palmira Ferreira Maciel. *Cruzília-MG*
9.1. Roberto 9.2. Ana Augusta.
8.4. Emy, profa., c.c. Fernando Maciel Pereira (Manoelito), filho de Manoel Maciel Pereira e Maria Paula Ferreira Martins. *Cruzília-MG*
8.5. Nely, s, func. publ. munic..
8.6. Lucília Maciel Andrade, s, func. munic..
8.7. Maria das Graças, c.c. ... s.g. 8.8. Aracy, c.c. ... s.g.
8.9. Leandro, f.c. 8.10. Leandra
7.6. Maria Aparecida Maciel Ribeiro, c.c. Gastão de Paula Ferreira, fazendeiro, apos.. s.g. *Cruzília-MG*
6.4. José Ribeiro Arantes, c.c. Maria Amélia Souza de Paula Ferreira.
7.1. José Marciano, c.c. Elvira Amélia Souza, s.i.
7.2. Maria Jacinta Ribeiro, c.c. Fábio Rodrigues Souza, s.i.
7.3. Isabel A. Ribeiro, c.c. José Inácio, s.i.
7.4. Joaquim Ribeiro Arantes, c.c. Júlia Pereira, s.i.
7.5. Maria Augusta Arantes, c.c. João ... s.i.
7.6. Marciano Vindelino Arantes, c.c. Arminda M. Arantes, s.i.
7.7. Pedro Ribeiro Arantes, s.i.
6.5. João Ferreira Arantes, c.c. Mariana A. Pereira.
7.1. Sebastião Pereira Arantes, c.c. Maria M. Pereira, s.i.
7.2. José Pereira Arantes, c.c. Nóri Bruno, s.i.
7.3. Maria A. Arantes, c.c. José Ferreira Silva, s.i.
7.4. Rita Arantes, c.c. Francisco Martins, s.i.
7.5. Mariana Pereira Arantes, c.c. Sebastião Vieira, s.i.
6.6. Ana Idalina Arantes, c.c. Severino Augusto Maciel.
7.1. José Augusto Maciel (Zé Gato), boiadeiro, c.c. Maria Iracema Pereira, filha de Gustavo Augusto Pereira (Viço) e de Alvarina Augusto Pereira (Cilica). *Cruzília-MG*
8.1. Iracema Arantes, c.c. Heron Magalhães. *Cruzília-MG*
9.1. Edmur, c.c. Célia Moreira. *Varginha-MG*
10.1. Wagner 10.2. Ludmila.
9.2. Elaine, c.c. Luiz Duzanski. *Cruzília-MG*
10.1. Mairon 10.2. Igor
9.3. Édson (Fezinho), c.c. Isabel Ramos. s.g. *Cruzília-MG*

9.4. Eliana 9.5. Dr. Eudes, médico. 9.6. Evely, ss.
8.2. Elza Arantes, c.c. Dr. Tomé Antônio Vítor. *Cruzília-MG*
9.1. Glória profa., c.c. Antônio Galvão dos Santos. *Baependi-MG*
10.1. Cristina.
8.3. José Geraldo Arantes (Dadá), c.c. Vilma Mângia. *Baependi-MG*
9.1. Mariângela, c.c. Carlos ... *Baependi-MG*
10.1. Carlos Renato.
9.2. Geraldo José 9.3. Maria Tereza 9.4. Carlos Roberto, ss.
8.4. Sebastião Arantes, c.c. Anita Oliveira. *Cruzília-MG*
9.1. Ângela, c.c. Urbano de Souza Meirelles. *Cruzília-MG*
10.1. Rodrigo 10.2. Rafael
10.3. Róbson 10.4. Renata, ss.
9.2. Lenita, profa. 9.3. José Sebastião (Nem).
9.4. Maria do Carmo, profa., ss.
8.5. Pedro Arantes, f. em desastre de avião, c.c. Clarinda Barros. *São Lourenço-MG*
9.1. Maria Cláudia 9.2. Maria Consuelo
9.3. Flávio 9.4. Renata, ss.
8.6. Inah Arantes, profa., c.c. Dr. José Geraldo Arantes, advogado, ex-vigário de Cruzília-MG. s.g. *Belo Horizonte-MG*
8.7. Maria Nazaré Arantes, c.c. Ely Furtado Lima. *Cruzília-MG*
9.1. Adriana, c.c. Eraldo Arantes Mângia. *Cruzília-MG*
10.1. Anne.
8.8. Mônica Arantes, c.c. Cornélio Augusto Maciel. *Cruzília-MG*
9.1. Rogério 9.2. Décio 9.3. Márcia, ss.
8.9. Roberto Arantes, c.c. Staell ... s.g. *Campanha-MG*
7.2. Arlindo Arantes Maciel, c.c. Maria Luíza de Souza.
8.1. Maria, c.c. José Arantes Maciel (José Gordo).
9.1. Sinésio, c.c. Rita de Cássia ...
10.1. Cristiano.
9.2. Lucélio, c.c. Conceição Aparecida de Souza. *Cruzília-MG*
10.1. Lucélia.
9.3. Maria Goreth, c.c. Roberto Caputto.
10.1. Flávio 10.2. Érica. *Cruzília-MG*
9.4. José Geraldo (Tutu), s.
9.5. Adão Mateus 9.6. Evanda 9.7. Maria José
9.8. José Maria 9.9. Everaldo, ss.
8.2. Terezinha, c.c. Vicente Ferreira Maciel, comerciante. *Cruzília-MG*
9.1. Borges, comerc., c.c. Patrícia Rosental. *Cruzília-MG*

10.1. Aline 10.2. André.

9.2. Luiz, industrial, c.c. Régia Maria Lopes Pinto. *Caxambu-MG*

10.1. Breno 10.2. Joice 10.3. Laís.

9.3. Abnel, comerc., c.c. Leila Diniz Penha, filha de Lécio. *Caxambu-MG*

10.1. Abnel Fº.

9.4. Gilda, comerc., c.c. José Aparecido de Souza. s.g. *Caxambu-MG*

9.5 Marilda 9.6. Ângela 9.7. Tereza, ss.

8.3. Luiz, c.c. Fátima de Castro. *Cruzília-MG*

9.1. Marcelo 9.2. Sandra Marsilei 9.3. Dione, ss.

8.4. Severino 8.5. Mauro, ss.

8.6. José Jacinto Arantes, c.c. Anadeje Alvarenga. *Cruzília-MG*

9.1. Janaína 9.2. Juliana.

8.7. Dalva Arantes, c.c. Sebastião Calheiros Pereira, comerc.. *Cruzília-MG*

9.1. Sônia Maria, c.c. Fernado Rocha.

9.2. Evânia 9.3. Sérgio 9.4. Enilda, ss.

7.3. Maria da Conceição Arantes, c.c. Waldemar Pereira Pinto. *Baependi-MG*

8.1. Galne Pereira Pinto, artesão, c.c. Célia Maria da Sliva Guedes, costureira. *Caxambu-MG*

9.1. Rosângela da Silva Pinto, profa. II, c.c. Antônio José Santos de Azevedo, func. da TELEMIG. *Caxambu-MG*

10.1. Alexandre 10.2. Alexandra.

9.2. Roberto da Silva Pinto, motorista, c.c. Cristina Arantes Pinto, manicure. *Caxambu-MG*

10.1. Michelle 10.2. Ramon

9.3. Rogério da Silva Pinto, func. da EMBRAER. *São José dos Campos-SP*

10.1. Carina 10.2. ... s.i. 10.3. Nilza Maria.

9.4. Róbson da Silva Pinto, comerciário, c.c. Luzia Brochado da Silva, auxiliar de escritório. *Caxambu-MG*

10.1. Wagner

9.5. Rosane da Silva Pinto, comerc., c.c. João ... *Caxambu-MG*

10.1. Caroline 10.2. Demetrius.

8.2. Severino Pereira Arantes, comerc., c.c. Tereza Ribeiro da Silva. *Caxambu-MG*

9.1. Lindamar Silva Arantes, profa., c.c. Zulmiro de Souza Bernardes, comerc.. *Caxambu-MG*

10.1. Adalberto 10.2. Giovanny 10.3. Adalgisa.

9.2. Édson da Silva Arantes, comerc., s.
9.3. Gerson da Silva Arantes, comerciante c.c. Edilene Teodoro Pires. *Caxambu-MG*
10.1. Gerson Jr.
9.4. Éderson (Dedeco) 9.5. Jéfferson (Tito) , ss.

8.3. Maria Nazareth Pereira Arantes, func. est., c.c. José da Rocha Figueiredo Fº, Empresas das Águas, apos., separação judicial. *Caxambu-MG*
9.1. Márcia Maria Pereira Figueiredo, profa. II, c.c. José Carlos da Cruz, func. da TELEMIG. *Caxambu-MG*
10.1. Rafael 10.2. Maria Luíza.
9.2. Marisa Pereira Figueiredo, aux. de escritório, s.
9.3. Ulisses Pereira Figueiredo, bancário, c.c. Selma Pereira Pinto. *Caxambu-MG*
10.1. Nair.
9.4. Vinícius, f.s., estudava Administração de Empresas, foi eletrocutado no dia 21/01/1985.
9.5. Venâncio Pereira Figueiredo, téc. em eletrônica, s.

8.4. Maria de Lourdes Arantes Pinto, c.c. Mauro Mancilha dos Reis, contabilista. *Caxambu-MG*
9.1. Sônia Regina Mancilha, profa., c.c. Elso Carvalho Nogueira Pinto. *Caxambu-MG*
10.1. Éric 10.2. Élton.
9.2. Luciane de Cássia, profa., s.
9.3. Mauro Fº, aux. de escritório, s.
9.4. Maurílio, estudante, s.

8.5. Sebastião Pereira Pinto (Tião), revendedor, c.c. Sílivia Máximo Pinto, profa.II. *Caxambu-MG*
9.1. Yara 9.2. Cristina, ss.

7.4. Edília Arantes Maciel, c.c. Orlandino P. Castro, s.i.
7.5. João Severino Arantes Maciel, c.c. Maria Francisca Maia, s.i.
7.6. Rita Arantes Maciel, s.i.

6.7. Avelino José Arantes, c.c. Ana Severina da Conceição.
7.1. Nestor Sebastião Arantes, marceneiro, c.c. Maria de Lourdes da Silveira. *Caxambu-MG*
8.1. Maria do Carmo Arantes, c.c. Alencar Pereira Mângia. *Cruzília-MG*
9.1. Élvio Raimundo, c.c. Lúcia de Souza Arantes, filha de Pedro Arantes e de Carolina da Silva Rodrigues de Souza. *Cruzília-MG*
10.1. Maxmiller 10.2. Bruno.
9.2. Ione, c.c. Henrique Furtado, pedreiro, industriário. *Cruzília-MG*
10.1. Daniane 10.2. Diego.

9.3. Éldon de Alencar, motorista, c.c. Dulce...
Cruzília-MG
10.1. Marcelino 10.2. Túlio.
9.4. Eraldo, comerc., c.c. Adriana Arantes Furtado, filha de Ely Furtado e de Lelé Arantes, s.i. *Cruzília-MG*
9.5. Yeda, profa.,c.c. Gesminov de Oliveira, s.i.
9.6. Evânio, comerc., c.c Maire Arantes Maciel.
Cruzília-MG
10.1. Érico.

8.2. Aroldo Silveira Arantes, marceneiro, s. *Caxambu-MG*
8.3. Célia Silveira Arantes, c.c. Antônio Renato Ferreira de Souza. *Caxambu-MG*
9.1. Renato 9.2. Maurílio 9.3. Marcelo.
8.4. Lucília Silveira Arantes, costureira, c.c. Antônio de Pádua Arantes (Toninho), bancário. *Caxambu-MG*
9.1. Díller 9.2. Júlio César, ss.
8.5. Dulce Silveira Arantes, s.
8.6. Ana Lúcia Silveira Arantes, telefonista, c.c. Pedro Paulo Carneiro, comerciário. *Caxambu-MG*
9.1. Rafael 9.2. a caminho

7.2. Waldemar Arantes, marceneiro, c.c. Benedita de Paula Pereira (Nêga), filha de Francisco de Paula Pereira e de Rita de Paula Pereira. *Cruzília-MG*
8.1. Francisca, f. com 2 anos e 7 meses.
8.2. Avelino Arantes, alfaiate, c.c. Sônia Maciel. *Maciel-MG*
9.1. Geraldo 9.2. Eduardo
9.3. Marina, gêmea de 9.4. Marcelo.
8.3. Rita Arantes (Ritinha), c.c. José Fernandes Maciel, cantineiro na Escola Estadual São Sebastião. *Cruzília-MG*
9.1. José Heleno 9.2. Elisângela, ss.
8.4. Francisca Arantes, c.c. Armando Teixeira, encanador.
Cruzília-MG
9.1. Cláudia 9.2. Armando.
8.5. João Waldemar Arantes, prof. no colégio S.Sebastião e func. da Cooperativa de Resende, c.c. Almira Teixeira.
Cruzília-MG
9.1. Allan 9.2. Evandro 9.3. Glédson.
8.6. Waldemar Arantes Filho, porteiro de hotel, s.
Barra Mansa-RJ
8.7. Carlos Arantes, c.c. Francisca Isabel Rodrigues.
9.1. Marcos Vinícius.

7.3. Maria Arantes, c.c. Pedro Ferreira.
8.1. Avelino Arantes Ferreira, motorista da IBM, c.c. Ermelinda Nunes (portuguesa). s.g. *Barra Mansa-RJ*

8.2. Pedro Ferreira Filho, c.c. Herlene de Souza.
9.1. Glauco César.
8.3. José Arantes Ferreira, c.c. Maria Célia Ribeiro.
9.1. Virgínia 9.2. Bruno.
8.4. Mário Jorge Arantes Ferreira, c.c. Maria Helena Souza.
9.1. Bárbara 9.2. Pièrre 9.3. Érika.
8.5. Zilda Arantes Ferreira, c.c. Mozart Pereira Guimarães, gerente da Rede Sul Mineira. *Barra Mansa-MG*
9.1. Maria Heloísa Guimarães, s.
9.2. Dr. Marcos Antônio Guimarães, c.c. Nelma ..., (penambucana). *Barra Mansa-RJ*
10.1. Gláucio 10.2. Fabrício.
8.6. Terezinha Arantes Ferreira, c.c. Simplício Lopes Chaves, func. da Dupont. *Barra Mansa-RJ*
9.1. Zulmira de Fátima, c.c. Paulo Edgard Chaves Mamede. *Barra Mansa-RJ*
10.1. Tiago.
9.2. Luiz Fernando, c.c. Suzana Chaves Passos. *Barra Mansa-RJ*
10.1. Vítor 10.2. Beatriz.
8.7. Luzia Arantes Ferreira, c.c. José Maria Pereira. *Barra Mansa-RJ*
9.1. Nádia Maria Pereira, c.c. ... Ribeiro.
10.1. Flávia 10.2. Caio
9.2. Jussara Maria Pereira, s.
8.8. Maria das Graças Arantes Ferreira, c.c. Fernando Souza Maciel.
9.1. Stênio 9.2. Samir.
8.9. Edina Maria Arantes Ferreira, s.

7.4. Pedro Avelino Arantes, 1º c.c. Carolina da Silva Rodrigues de Souza. *Cruzília-MG*
8.1. Marcos de Souza Arantes , marceneiro c.c. Marta da Silva. *Cruzília-MG*
9.1. Marco Antônio 9.2. Ana Carolina 9.3. Júlio César 9.4. Marcelo 9.5. Davi
8.2. Mônica Souza Arantes , c.c. José Bernardino Arantes (Nenê), pintor, filho de Sebastião Pereira Arantes e de Maria Mercedes Pereira Arantes. *Cruzília-MG*
9.1. Adalton, pintor 9.2. Adriano, carpinteiro 9.3. Milena.
8.3. Braz de Souza Arantes, marceneiro, c.c. Maria Aparecida Maciel. *Lorena-SP*
9.1. Liliane 9.2. Flávia 9.3. Alexandre
9.4. Carlos Renato, estudantes, ss.

8.4. Camilo de Souza Arantes, marceneiro, c.c. Maria Rita Pereira Alvarenga, filha de Paulo Alvarenga Arantes e de Eunice Maciel Pereira. *Cruzília-MG*
9. 1. Paula Aparecida 9.2. Pedro Henrique. 9.3 Antonio

8.5. Maria de Fátima de Souza Arantes, c.c. Sílvio César Almeida, caminhoneiro. *Cruzília-MG*
9.1. Renata 9.2. Danilo 9.3. Assis Emanuel.

8.6. Elias de Souza Arantes, marceneiro, c.c. Rosângela Alves Silva. *Cruzília-MG*
9.1. Roberta 9.2. Elisângela, estudantes.

8.7. Lúcia de Souza Arantes, comerciante, c.c. Élvio Raimundo Arantes Mângia, comerciante. *Cruzília-MG*
9.1. Maxmüller 9.2. Bruno, estudantes.

8.8. Bernadete de Souza Arantes, c.c. Raimundo Joscelino Filho (Dico), industriário em pedreira. *Cruzília-MG*
9.1. André 9.2. Ana Cláudia.

8.9. Hilário de Souza Arantes, marceneiro, c.c. Márcia Regina Rocha. *Cruzília-MG*
9.1. Thiago 9.2. Catarina.

8.10. Pedro de Souza Arantes, marceneiro, c.c. Janete Vieira. *Cruzília-MG*
9.1. Maria Fernanda 9.2. Marina.

8.11. Francisca Isabel de Souza Arantes (Chica), c.c. José Benigno Ferreira Alvarenga, func. da Coop. de Laticínios. *Cruzília-MG*
9.1. Ângelo 9.2. Helene.

8.12. Flora de Souza Arantes, c.c. Pedro Eymard Silva, serralheiro. *Cruzília-MG*
9.1. Pedro Avelino.

8.13. Eliseu, marceneiro, s.

8.14. Bráulio, marceneiro, c.c. Maria da Glória.

8.15. Lázaro de Souza Arantes, c.c. Hilda Maciel.
9.1. Silas. *Cruzília-MG*

7.4. Pedro Avelino Arantes, 2º c.c. Maria Rosa de Oliveira *Cruzília-MG*
8.1. Izanan 8.2. Angélica 8.3. Lucas 8.4. Carolina 8.5. Rosa. Todos estudantes e ss.

7.5. Sebastião Avelino Arantes, marceneiro, c.c. Rita Inácio Ribeiro. *Cruzília-MG*
8.1. Derly Arantes, carpinteiro, c.c. Maria Luíza Arantes Ferreira, enfermeira. *Cruzília-MG*
9.1. Gilberto 9.2. Gustavo
8.2. Maria Arantes, s.
9.1. Marcelle.

8.3. Ofélia Arantes, costureira, c.c. Aldir Tadeu Rodrigues, func. da Coop. de Laticínios. *Cruzília-MG*
9.1. Silvano.
8.4. Ângela Arantes, c.c. Sebastião Morais, pedreiro. *Cruzília-MG*
9.1. Gesiane 9.2. Cléber
8.5. Avelino José Arantes, carpinteiro, c.c. Camila Maciel, profa.. *Cruzília-MG*
9.1. Paula 9.2. Thiago
8.6. Antônio Carlos Arantes, carpinteiro, s.
8.7. Lídia Arantes, c.c. Sebastião Maciel Ribeiro, lavrador, faz. Narciso.
9.1. Aline.
8.8. Sebastião Avelino Arantes Filho, carpinteiro, c.c. ... s.i.

7.6. Francisca Arantes (Chica), c.c. José Ferreira Souza (Zé Cota), lavrador. *Cruzília-MG*
8.1. Maria, costureira, s.
8.2. Terezinha (Nininha), f. com 35 anos, c.c. ... s.i. *Barra Mansa-RJ*
8.3. Ana Arantes Ferreira (Santinha), s.
8.4. Sebastião Arantes Ferreira, s.

7.7. Leonídia Arantes (Nide), costureira, c.c. Antônio Magalhães Jr., eletricista. *Cruzília-MG*
8.1. Zélia, auxiliar de hospital, s.
8.2. Cássio Arantes Magalhães, gerente da Coop. de Laticínios, c.c. Marisa Alvarenga Maciel. *Cruzília-MG*
9.1. Marconi, mecânico, c.c. Neuza Pereira da Silva. *Cruzília-MG*
10.1. Juliane, n. em 1989.
9.2. Robinson, estudante, s.
9.3. Jacqueline, comerciária, s. 9.3. Cristiane, s.
8.3. Dácio Arantes Magalhães, gerente do escritório da Coop. de Laticínios. *Cruzília-MG*
9.1. Rossini 9.2. Rossana, estudantes, ss.

3.3. JOSÉ RODRIGUES ARANTES, s.i.
3.4. FRANCISCO RODRIGUES ARANTES, s.i.
3.5. MARIA RODRIGUES ARANTES, s.i.
3.6. ANTÔNIO RODRIGUES ARANTES, s.i.
3.7. LEONARDO RODRIGUES ARANTES, s.i.
3.8. JOSEFA RODRIGUES ARANTES, s.i.
3.9. CARLOTA RODRIGUES ARANTES, s.i.
3.10. CARLOS ARANTES, batizado em Aiuruoca em 01/04/1803, livro 6 pág. 136, s.i.
3.11. ANA ARANTES, batizada em Aiuruoca em 08/02/1807, livro 5 pág. 249, s.i.

§ SEGUNDO

2. THOMAZ JOAQUIM DE ARANTES MARQUES (Coronel), n. em Aiuruoca-MG, em 1772; foi batizado a 28/04/1772, livro 4, página 1; 1º c. a 17/06/1795, c. Maria Ferreira de Souza, filha de Alferes João (ou José) Ferreira Guimarães e Izabel Maria de Souza.
   3.1. ANTÔNIO FERREIRA DE ARANTES, c.c. Emerenciana Laurinda de Bastos.
      4.1. Manoel Ferreira de Arantes, s.i.
      4.2. Ana Adelaide de Arantes, 1º c.c. Joaquim Francisco Corrêa, filho de Manoel Francisco Corrêa e Ana Martins Rodrigues, em São Vicente Ferrer (atual São Vicente de Minas - MG), no dia 18/02/1860, livro 1, página 46 v, s.i.
      4.2. Ana Adelaide, 2º c.c. seu primo Tristão de Arantes Carvalho.
         5.1. Maria, c.c. Sebastião Theodoro de Araújo.
            6.1. Maria, s.i.
         5.2. José
         5.3. Amélia
         5.4. Benedito. Todos s.i. *Espírito Santo do Pinhal-SP*
      4.3. Maria Emerencina de Arantes, c.c. Vicente Ferreira de Oliveira.
         5.1. Ambrosina, bat. em S. Vicente de Minas-MG, a 09/10/1858, livro 1, página 193, s.i.
      4.4. Flora Augusta de Arantes, c.c. José Antônio da Silva Braga, filho de Antônio da Silva Braga. O casamento realizou-se em São Vicente de Minas - MG, a 16/06/1860, livro 1, página 47, s.i.
      4.5. Joaquim Ferreira de Arantes, s.i.
      4.6. Emerenciana Custódia de Arante, c.c. Bernardo Vieira, filho de Joaquim Custódio Vieira e de Carolina Ferreira de Brito. O casamento realizou-se em São Vicente de Minas - MG, a 26/01/1870, livro 1, página 61 v, s.i.
      4.7. Lúcia Francisca de Arantes, c.c. José Beraldo de Andrade Chaves, n. em Aiuruoca, s.i.
      4.8. José Antônio de Arantes, s.i.
      4.9. Francisco Thomaz de Arantes, c.c. Inez de Carvalho, filha de Antônio Joaquim de Carvalho e Maria Graça, s.i.

.2. THOMAZ JOAQUIM DE ARANTES MARQUES, 2º c.c. Tereza de Carvalho Duarte, filha de Ana Maria Duarte; esta conhecida por Ana do Angaí, c. a 29/03/1760, c. o Capitão José Garcia Duarte, na Capela do Cajuru, distrito de São João Del Rei-MG. Ana Maria Duarte era filha da Ilhoa Catarina de São José e de Caetano de Carvalho Duarte; tendo falecido a 08/03/1826, foi sepultada na Capela da Fazenda Favacho (Cruzília-MG), a 09/03/1826, conforme consta no livro de Óbitos de Baependi-MG, nº 7, páginas 54 - 55. O Capitão José Garcia Duarte era filho de João Garcia Duarte e de Antônia Maria de Boa Nova.

3.1. JOSÉ THOMAZ DE ARANTES MARQUES, f.s.
3.2. JOÃO THOMAZ DE ARANTES MARQUES, f. em 1864, em Aiuruoca-MG, c.c. Ana Severina do Amor Divino, f. em 1867, em Aiuruoca. Sempre viveram em Aiuruoca, na sua "Fazenda do Mala", próximo da pitoresca "Vila de Encruzilhada"(atual Cruzília-MG).
4.1. João Eustáquio de Arantes, c.c. Mathilde Cândida Belfort de Arantes, filha de Antônio Belfort de Arantes, 1º Barão de Cabo Verde. *Juiz de Fora-MG*
5.1. Antônio Olinto Belfort de Arantes, c.c. Balbina Neto, s.i.
5.2. Maria Amélia Belfort de Arantes, c.c. João Marques Lisboa, s.i.
5.3. Benevenuto Augusto Belfort de Arantes, f.s.
5.4. Lindolpho Belfort de Arantes, n. em 1859 e f. a 17/01/1953, c.c. Maria Carolina Teixeira de Carvalho, f. a 27/04/1956. *Juiz de Fora-MG*
6.1. Otávio Belfort de Arantes, f.c. 6.2. Orlando Belfort de Arantes, f.c.
6.3. Iracema Belfort de Arantes, c.c. Dr. Júlio Vergara, paraibano, médico (um dos precursores do hoje médico sanitarista), fez muito pela saúde em Barra Mansa-RJ; nesta, tem uma rua com seu nome. Moraram algum tempo em Cajuru-SP. *Barra Mansa-RJ*
7.1. Pedro Hélio Arantes Vergara, c.c. Conceição Malheiro, ambos funcs. da Assembléia Legislativa Estadual. *Cabo Frio-RJ*
8.1. Édson Malheiro Vergara, carioca, trabalha no Inst. de-Biologia de Arraial do Cabo, c.c. Nice Sant'Ana. *Cabo Frio-RJ*
9.1. Marina, estudante de Artes, Fundão.
9.2. Pedro Hélio.
7.2. Cácio Arantes Vergara, func. da Assembléia Legislativa do Rio de Janeiro, c.c. Laís Fernandes, profa..
8.1. Carlos Fernandes Vergara, economista, c.c. Sandra de Almeida, filha do consagrado cantor popular Miltinho.
6.4. Jandira Belfort de Arantes, f.s. em 11/11/1943.
6.5. Dinah Belfort Arantes, c.c. Dr. Francisco Karam, advogado, poeta, f. a 28/09/1969. *Rio de Janeiro-RJ*
7.1. Francisco José, f.s.
7.2. Francisco Bernardo, economista, prof. na Fac. "Cândido Mendes" e na UFRJ, 1ºc.c. Dra. Maria Lúcia Pereira Karam, juíza criminal. *R.Janeiro-RJ*
8.1. Natália Pereira Karam, f. com 14 anos, a 22/07/1988.
7.2. Francisco Bernardo, 2ºc.c. Luci Paixão Linhares, profa. da Fac. SUESC de Antropologia.
8.1. Paula.
6.6. Haydée Belfort Arantes, c.c. Dr. Almir Luna Lobato, médico paraense. *Rio de Janeiro-RJ*
7.1. Maria Arantes Lobato, profa., c.c. Dr. Pedro Paulo de Cerqueira Lima, advogado, bancário. *Rio de Janeiro-RJ*
8.1. Andréia, acad. de Comunicação(PUC), s.

8.2. Cláudia 8.3. Paula, estudantes, ss.

7.2. Ronald Arantes Lobato, economista, func. do Governo da Bahia, c.c. Lúcia ..., profa. da UFBA. *Salvador-BA*

8.1. Marcos 8.2. Mariana, estudantes, ss.

6.7. Pedro Paulo Belfort de Arantes, f.c.

6.8. Yvone Belfort Arantes, n. 02/05/1912 e f. a 25/07/1976; c. a 26/02/1930, c. Dr. Ary Evangelista Barroso, n. 07/11/1903, em Ubá-MG, e f. a 09/02/1964, Domingo de Carnaval, sendo carregado pelos blocos carnavalescos à sepultura. Advogado, pianista, humorista, compositor emérito, famoso artista de TV, rádio e jornalista. Em 1934, tornou-se locutor esportivo, irradiando jogos com sua célebre "gaitinha"; flamenguista. Foi homenageado com seu nome: parque(Penha-RJ), uma ladeira(onde morava), duas ruas e uma escola, no R.Janeiro-RJ. Entre suas composições, citamos: "De Longe", "Ubaenses Gloriosos", "Dá Nela", "No Tabuleiro da Baiana", "Na Baixa do Sapateiro", "Camisa Amarela", "No Rancho Fundo", "Faceira", "Morena Boca de Ouro" e muitíssimas outras, todas com grande sucesso, sendo que "Aquarela do Brasil"(1939) foi a composição que o consagrou internacionalmente. O ilustre genealogista, Laerte M. Magno Ribeiro, em seu livro "20 GERAÇÕES DE JOÃO RAMALHO E BARTYRA", à página 316(Bn 86), diz: "Iniciou sua carreira de músico aos 12 anos de idade, em sua terra natal, foi eleito Vereador em 1946 pelo R.Janeiro. Foi cronista de "O Jornal" e trabalhou ao lado de Walt Disney, musicando o Filme "Você já foi à Bahia?", recebendo o diploma da Academia de Ciências e Artes de Hollywood. Em 1955, teve seu nome inscrito na Ordem Nacional do Mérito, juntamente com Villa-Lobos. *Rio de Janeiro-RJ*

7.1. Flávio Rubens Arantes Barroso, n. 15/01/1931, escritor, c.c. Wilma Ferreira da Fonseca, divorciados. *R.Janeiro-RJ*

8.1. Elizabeth, n. 15/02/1959, s.

8.2. Ary Barroso Neto, n. 10/02/1961, empresário, s.

8.3. Ricardo, n. 14/05/1962, estudante de Computação, s.

7.2. Mariúza Arantes Barroso, n. 07/05/1934, c. a 11/10/1958, c. José Rodrigues Salomão, econ., estatístico, func.do INAMPS, aux. servindo a OPAS, em Brasília. *Rio de Janeiro-RJ*

8.1. Dr. Márcio Barroso Salomão, c.dentista, s.

8.2. Dra. Kátia Barroso Salomão, advogada, c. a 09/02/1985, c. Dr. Jorge Maurício Costa Bastos, eng., func. da White Martins.

6.9. Dr. Antônio Belfort de Arantes, n. 12/06/1914, arquiteto, f.s. a 25/07/1979.

5.5. Henrique, n. em 1861, s.i.

5.6. Guilherme Raul, n. em 1863, c.c. Altiva Paiva.

6.1. João, c.c. Ana ... s.i.

5.7. Urbana, s.i. 5.8. Helena, n. em 1871, s.i.

5.9. Josefina, n. em 1873, c.c. Antônio Rodrigues Ladeira, s.i.

4.2. Joaquim Thomaz de Arantes, c.c. Gabriela Cândida Pereira, filha de Antônio Pereira Lima e de Florência Cândida das Dores.

JOAQUIM THOMAZ DE ARANTES- "Dele, pouco se sabe. Não ficou sequer retrato seu. E o retrato que ousássemos esboçar sairia impreciso, porém, fora de dúvida que, pelo tempo de fixação da família em Aiuruoca-MG, nesta, precisamente na Fazenda do"Maia", ele nasceu e morreu, provavelmente com 50 anos de idade. Constando ser de estatura elevada, afirmou-se ter um metro e oitenta de altura. Outrossim, veio de sua esposa, de boca em boca, que ele era cego de uma vista e que a sua morte decorreu de "nó nas tripas", um dos terríveis males da época. Gabriela(1853-1930) dizia que enviuvara os 38 anos de idade. Com esses dados mais as idades dos filhos, arriscaríamos dizer, sem garantir, que Joaquim Thomaz de Arantes teria nascido em 1841, casado com 26 anos de idade em 1867 e falecido por volta de 1891 ou pouco mais. Algum tempo depois, a viúva Gabriela - que viúva havia de ser até à morte, aos 77 anos - vende as terras do "Maia" e vem com quase todos os seus filhos para Pederneiras " (D.P.) Fazenda do "Maia", divisa com a Fazenda do "Garcia", em Aiuruoca-MG.

GABRIELA CÂNDIDA PEREIRA, n. a 06/05/1853, em Baependi-MG; f.a 19/06/1930, em Pederneiras-SP. Casou-se com Joaquim Thomaz de Arantes.

"Viúva aos 38 anos de idade, conseguiu, praticamente sozinha, criar e educar oito filhos e casar sete, entre eles quatro mulheres. Com o produto da venda da propriedade rural(Fazenda do Maia - Aiuruoca-MG) que possuía, comprou, no município de Pederneiras-SP, a "Fazenda Sobrado"(320 alqueires de terra), que passou a pertencer ao filho primogênito José Vicente. Foi morar com a filha Ducília, em cuja companhia faleceu aos 77 anos. Mas "Vovó Biela" jamais pesou no orçamento da filha. Ao contrário, auxiliou-a na criação dos netos e, experiente e financista, teve seu gadinho nos pastos do sobrinho e genro Josino e uns "cobres" no bolso para as suas despesas pessoais. Pôde até comprar ações para a construção da primeira ponte(de madeira) sobre o rio Tietê, ligando Floresta(hoje Boracéia) a Bica de Pedra(atual Itapuí)."(D.P.)

5.1. José Vicente Arantes, n. 05/04/1876, em Aiuruoca-MG; f. a 16/06/1935, em Pederneiras-SP. 1º casamento com Edorgina Albertina Figueiredo, filha de José Luís Figueiredo e de Florência Emília Pereira.

"Fazendeiro mais por tradição de família (passando a pertencer-lhe a Fazenda Sobrado), tinha espírito artístico e dispersivo. Autodidata, fazia trabalhos de mecânica, carpintaria, marcenaria e outros.

De cultura rudimentar, à maneira da época, porém inteligente, consta ter sido orador vibrante e até conhecer um pouco de francês. Baixo, gordo e calvo, era de espírito jovial e apreciador do humorismo. Entusiasta da política, elegeu-se vereador à Câmara Municipal e exerceu o cargo de Prefeito Municipal de Pederneiras em 1921, 1924 e 1925. Empenhou-se, com outros, na campanha para a criação da Comarca de Pederneiras, instalada em 1928.

Quando Tio Zé Vicente chegava à nossa Fazenda para a visita e o papo familiar de um ou dois dias, nós, garotos, abandonávamos os folguedos lá fora, tomávamos a sua bênção e nos deixávamos ficar por ali ouvindo as suas estórias alegres e a sua risada sonora.

GABRIELA CÂNDIDA PEREIRA.

JOSÉ VICENTE ARANTES e sua 1º esposa,
EDORGINA ALBERTINA FIGUEIREDO.

Então nossa mãe, que era sua irmã(Ducília) e para quem inventara um apelido carinhoso, apressava-se a preparar e deixar sobre a chapa do fogão a lenha, mais um bule de café que ele beberia o dia inteiro. E - o cigarro de palha já pronto para a fumarada - tomava o primeiro gole de café na canequinha esmaltada, estalava a língua e aplaudia:

- Tá supimpa, Nha Tuca!

Morreu quase aos sessenta anos."(D.P.)

Edorgina Albertina Figueiredo, n. 12/09/1881; f.a 26/01/1923, em *Pederneiras-SP*

6.1. José Vicente Arantes Filho, c.c. Luiza Calef. *Pederneiras-SP*
7.1. Sebastião Arantes Califri, agricultor, comerciante, c.c. Zita Arantes Pereira, dia 19/07/1953, filha de José Arantes Pereira e de Maria Vicentina Arantes(Lica). *Pederneiras-SP*
8.1. Maria Luíza, téc. em contabilidade, c.c. Antônio Tagliaboa, motorista, no dia 30/10/1971. *Pederneiras-SP*
9.1. Richard 9.2. Andréa
8.2. Maria Aparecida, pisicóloga, c.c. Francisco Massao Yoshimura, protético. *Rio de Janeiro-RJ*
9.1. Natalie 9.2. Melissa 9.3. Flávia 9.4. Amanda.
8.3. José Norberto, desenhista-projetista, s.
8.4. Maria Thereza,c.c. José Antônio Godeguezi. s.g. *Pederneiras-SP*
8.5. José Ricardo, s.
7.2. Maria, 1ºc.c. Geraldo Florêncio Pereira, filho de José Florêncio Pereira e de Erozina Arantes. s.g. *Lins-SP*
7.2. Maria, 2º c.c. Jerônimo Conceição Cardoso.
8.1. Pedro Luiz 8.2. Paula Nilza.
6.2. Maria Vicentina Arantes(Lica), c.c. José Arantes Pereira (Zezé), filho de Josino Florêncio Pereira e de Ducília Adelina de Arantes. *Pederneiras-SP*
7.1. Olímpio Arantes Pereira, s. *Pederneiras-SP*
7.2. Olinto Arantes Pereira, fazendeiro, c.c. Nair Arantes, filha de João Thomaz Arantes e de Elena Rosa Aguiar. *Pederneiras-SP*
8.1. Maria Ondina, profa., c.a 02/05/1969 c. Dr. Miguel Pisani Megna, advogado. *Pederneiras-SP*
9.1. Miguel Jr. 9.2. Juliano 9.3. Cássio Adriano 9.4.Miriam.
8.2. Célia Maria , c. a 23/05/1970 c. João Baptista Creado. *Pederneiras-SP*
9.1. Daniela, c.c. Dione Silva.
10.1. Manoela.
9.2. Flávia, c.c. Adriano Oliveira.
10.1. Bianca.
9.3. Juliana, s.
8.3. Mário Célio, c.c. Maria de Lourdes Pavanelo. s.g.
8.4. Maria Ofélia, profa., s. *Pederneiras-SP*
8.5. Rosa Helena, técnica em contabilidade, casou-se a 08/02/1983 com Nilson Maffeli. *Pederneiras-SP*
9.1. André.
8.6. José Olinto, metalúrgico, s.
7.3. Dr. Osório Arantes Pereira, c.dentista, sanitarista, fazendeiro, c.c. Zélia Sajovic, profa. I, pedagoga, filha de João Sajovic e de Ana Coslovic Sajovic. *Jáu-SP*

8.1. Dr. Erval, eng. agrônomo, c.c. Lucila Helena Cescato, graduada em Física com Mestrado e Doutorado em Física, separados judicialmente. *Campinas-SP*
9.1. Herval 9.2. Gabriela.
8.1. Herval, 2ºc.c. Eva Targanski. *São Paulo-SP*
9.1. Evandro 9.2. Suzana.
8.2. Osni, economista da CESP, c.c. Maria de Lourdes Albuquerque de Oliveira. s.g., separados judicialmente. *São Paulo-SP*
8.3. Ana Lia, graduada em Serviço Social e Pós-Graduação em Administração Hospitalar - IPA - Instituto Paulista de Adoção do Fundo de Solidariedade do Palácio do Governo do Estado de S.Paulo, c.c. Jaílton C. Pereira, economista, func. do BANESPA, filho de Olegário Pereira e de Maria Izabel C. Pereira. s.g.

7.4. Moacir, f.c.
7.5. Dr. Olindo Arantes Pereira (Dico), n.16/11/1924, c.dentista, fazendeiro, vereador à Câmara Municipal de 1964/68 e 69/72; c. a 05/07/1951, c. Anna de Lourdes Borsetti, profa. apos., n. 17/08/1927. filha de Luiz Borsetti e de Olga Masson. *Bariri-SP*
8.1. Cristina, n. 06/07/1961, formada em Artes Plásticas, c. a 29/11/1984, c. Dr. Carlos Geraldo Pereira Carvalho, médico cardiologista, n. 22/07/1959. *Bauru-SP*
9.1. Juliana, n. 07/07/1987. 9.2. Luciana.
7.6. Oswaldo(Oswaldinho), f. com 13 anos, a 19/03/1939, vítima de apendicite suporada.
7.7. José Arantes Pereira Fº (Juca), fazendeiro, 1ºc.c. Therezinha de Jesus Borsetti. *Boracéia-SP*
8.1. Maria Aparecida Pereira, c.c. Hélio Tadeu Martins.
9.1 Marcelo Tadeu 9.2. Maurício Tadeu. *Boracéia-SP*
8.2. José Vítor, s.
7.7. 2º cas. de Juca com Maria de Loudes Bueno Calissi.
8.1. Rodrigo José. *Boracéia-SP*
7.8. Zilda Arantes Pereira, profa. I e assistente social da Prefeitura Municipal de Piracicaba-SP, s.
7.9. Zita Arantes Pereira, c.c. Sebastião Arantes Califri.

Este ramo foi desenvolvido, neste CAPÍTULO II - § SEGUNDO, em: 1.2. - 2.2. 2º cas.(3.2. - 4.2. - 5.1. 1º cas. 6.1. - 7.1.).

7.10. Dr. José Renato Pereira, médico-pediatra, fazendeiro, c.c. Romar Prata Mattos. *Dracena-SP*
8.1. Renata.

6.3. Joaquim Vicente Arantes, c.c. Jacinta Alves Pereira, filha de José Alves Pereira Sobrinho e de Etelvina Maria de Jesus(Tevica). *Bauru-SP*

7.1. Agenir Clóvis, c.c. Suely Mendes. *Bauru-SP*

8.1. Jarbas Cássio 8.2. Osório Antônio 8.3. José Valmir.

7.2. Maria Aparecida(Dica), c.c. Sebastião Carneiro Figueiredo(Tatão). *Guaianás-SP*

8.1. José Celso 8.2. Luiz Antônio 8.3. José Édson

7.3. Ilda, c.c. Joaquim Manfrin.

8.1. Dálberson 8.2. Doralice Aparecida

8.3. Denílson José 8.4. Daise Jane.

7.4. Joaquim Otacílio, c.c. Nair Mendes.

8.1. Alcilene 8.2. Alcione 8.3. Alci 8.4. Alciney.

7.5. Sebastião Ademir, s.

6.4. Antônio Vicente Arantes, "mais conhecido por Tonico Vicente". Nasceu a 04/08/1905 na Fazenda "Sobrado", município de Pederneiras-SP. Casou-se a 27/01/1927 com Florência Carneiro de Figueiredo. Faleceu a 29/09/1964, na cidade de Pederneiras, para onde se mudara a 25/05/1944.

Foi proprietário de uma parte da Fazenda "Sobrado", onde desempenhou suas atividades de agricultor. A exemplo do pai, José Vicente de Arantes, gostava de política. Durante 20 anos, em que residiu na cidade de Pederneiras, foi leiloeiro permanente das animadas quermesses de São Sebastião, que se realizavam por mais de um mês, todos os anos. Seu trabalho, bastante eficiente, era inteiramente gratuito. Por isso e pela sua maneira comunicativa, tornou-se popular."(D.P.)

7.1. José Arantes Carneiro(Zezinho), fazendeiro, c.c. Maria Aparecida Pereira(Filhinha), filha de Júlio Florêncio Pereira e de Ducília Arantes Pereira. *Boracéia-SP*

8.1. Júlio César, s.

8.2. João Césio, f.s. em 13/07/1974, em desastre de automóvel, sendo atropelado, próximo a Sorocaba-SP.

8.3. Joel Clésio, c.c. Célia Maria Piscelli. *Bauru-SP*

9.1. Joel Clésio Jr. 9.2. Jucelina Célia.

9.3. Jucyliana Cristina.

8.4. Jucely Cristina, c.c. Sílvio Serpa Gomes. *Bauru-SP*

9.1. Keller 9.2. Ariane Fernandes.

8.5. Janete Cândida, c.c. Hélio Sakae Schihara. *Bauru-SP*

9.1. João Hiroshi 9.2. Ducília Hachemi.9.3. José Yoshiki.

7.2. Edorgina Maria Arantes, c.c. Anadir Alves Pereira. *Pederneiras-SP*

8.1. Maria Cecília, c.c. Marcos Vinícius Salgado. *Pederneiras-SP*

9.1. Daniela.
8.2. Maria Célia 8.3. Antônio Carlos, ss.
8.4. Maria Cleide, c.c. João Antônio de Paula.
9.1. Flávia Enedina 9.2. Déborah Fabiana.
8.5. José Celso 8.6. Paulo César 8.7. Ariovaldo Vicente 8.8. Flávio Márcio, ss.

7.3. Maria Devenira(Ica), c.c. João Gimenes Mansanares. *Pederneiras-SP*
8.1. Walmir 8.2. João Sérgio
8.3. Elaine Cristina 8.4. Kátia Regina.

7.4. Ariovaldo Arantes Carneiro(Ico), c.c. Lorayde Gean Amaral. *Pederneiras-SP*
8.1. Ariovaldo Jr. 8.2. Renata Antônia Tadeu 8.3. Letícia.

7.5. Maria Nirce(Nena), c.c. Alberto Brumatti. *Pederneiras-SP*
8.1. Sandra Valentina 8.2. Alberto Jr.

6.5. Ana Vicentina Arantes (Dudu), c.c. Antônio Maximiano Pereira(Totônio), filho de Josino Florêncio Pereira e Ducília Adelina de Arantes. *Itapuí-SP*

7.1. Adair, n. 01/09/1926 e f. a 27/12/1934.

7.2. Dr. José Anibal, c.dentista, n. 16/09/1931, c.c. Ruth Paganini, profa., n. 15/12/1928. *Botucatu-SP*
8.1. Fernando, n. 05/05/1970, 8.2. Raquel, n. 26/05/1973.

7.3. Dr. Sebastião Walter, c.dentista, n. 02/02/1934, advogado, fazendeiro. Casou-se a 21/09/1958, em Itapuí-SP,com Maria de Oliveira Martins, n. 28/02/1936, filha de Basílio A.Oliveira e de Maria Aparecida Martins. *Pirajuí-SP*
8.1. Dr. Wálter Antônio, c.dentista, n. 12/07/1959.
8.2. Dr. Flávio José, médico, n. 01/01/1960.
8.3. Dr. Otávio Luís, agrônomo, n. 01/01/1962, ss.

7.4. Terezinha de Jesus, n. 03/01/1937 e f. 21/01/1937.

7.5. Dr. Antônio Plínio, advogado, delegado de polícia, nascido 09/03/1938, c.c. Liliane Forli, n. 08/01/1939, profa. II. *Presidente Prudente-SP*
8.1. Sérgio 8.2. Ricardo, gêmeos.

7.6. Paulo Orides, economista, n. 20/02/1940, c.c. Maria Inês Ramos de Azevedo, n. 27/12/1944, admin. de empresas. *Rio de Janeiro-RJ*
8.1. Ana Paula, n. 27/01/1976 8.2. Ana Cláudia, n.14/12/1978.

7.7. Ducília, profa. II, diretora apos., n.13/11/1941, c.c. Enerid Elias Nakid, n. 25/06/1940, comerciante. *Itapuí-SP*
8.1. Rodrigo, n. 08/03/1973, 8.2. Rosana, n. 10/12/1975.

6.6. Erozina Arantes (Fiinha), c.c. José Florêncio Pereira, filho de Antônio Florêncio Pereira e de Maria Jesuína dos Reis. *Pederneiras-SP*

7.1. Geraldo, c.c. Maria Califri Arantes, filha de José Vicente Arantes Fº e de Luíza Galef. s.g. *Pederneiras-SP*
7.2. Edorgina Albertina (Bijuca), c.c João Galvez. *São Paulo-SP*
8.1. Tânia Regina, c.c. Ubirajara Vieira, s.i. *São Paulo-SP*
8.2. João Paulo 8.3. Telma Regina, ss.
7.3. Armando, c.c. Célia Benedita Móia. *Lins-SP*
8.1. Rose 8.2. Suzi 8.3. José Armando
8.4. J.Henrique(gêmeos).
6.7. Leonina Arantes, c.c. Arlindo José Pereira. s.g. *Pederneiras-SP*
6.8. Gentil Arantes, n. 19/04/1916, sitiante apos., c. a 01/05/1939, c. Elza Urbaneto, costureira apos.. *Votuporanga-SP*
7.1. José Walnir, n. 28/10/1940, vendedor autônomo, c.c. Vera Lúcia Fahal, profa.. *São Paulo-SP*
8.1. Priscila Carla, n. 27/04/1970, acad. de Odontologia, s.
8.2. Patrícia Mara, n. 17/09/1973, vestibulanda em Eng. de alimentos, s.
8.3. Rodrigo, n. 20/01/1977.
7.2. Dilma Maria, n. 19/11/1942, c. a 30/04/1966, c. Azor Favero, gerente do Banco do Brasil, em Cosmorama-SP. *Votuporanga-SP*
8.1. Adriana Carla, n. 30/03/1967, func. do B. do Brasil, c. a 04/08/1990 c. Wiliam Kairalla, n. 04/02/1956, func. do B. do Brasil. *Votuporanga-SP*
8.2. Evandro Ricardo, n. 11/04/1970, s., estudante.
8.3. Leandro de Tarso, n. 01/02/1974, estudante.
7.3. Cleusa Maria, n. 20/10/1945, professora II, c. a 28/01/1967 c. Gastão Grohmann, n.10/10/1942, administrador de empresas. *São Paulo-SP*
8.1. Marcos Alexandre, n. 05/05/1968 e f. a 17/06/1987, em acidente de automóvel.
8.2. Paulo César, n. 25/07/1970, s, téc. agrícola. *Campinas-SP*
6.9. Sebastião Vicente Arantes, agricultor, c.c. Adélia Al Haj(Dileca). *Pederneiras-SP*
7.1. Francisco de Assis, c.c. Rosângela Matano.
8.1. Flávia Renata 8.2. Patrícia Andréa.
7.2. Izilda de Fátima, c.c. Francisco Ponce de Leon Júnior, a 12/02/1976, filho de Francisco Ponce de Leon e de Maria Alves Pereira(Almerinda). *Guarulhos-SP*
8.1. Francisco Ponce de Leon Neto 8.2. Ana Luíza
7.3. Sebastião Vicente Arantes Filho 7.4. Samira, ss.
6.10. Zuleika Arantes, c.c. Antônio Alves Pereira(Totônio), filho de João Alves Pereira e de Alzira Florência Pereira. *Bauru-SP*
7.1. Marilene, n. 26/06/1942, c. a 30/05/1970, c. Antônio Moya, repres. comercial. *Ribeirão Preto-SP*

8.1. Marcos Antônio, cursando a Escola Técnica Agro-Pecuária de Itápolis.
8.2. Thereza, nati-morta.

7.2. Edolgina Neusa, n. a 30/10/1944, 1ºc.c. Wilson Pereira de Freitas.
8.1. Antônio Carlos.

7.2. Edolgina Neusa, 2ºc.c. João Bustamante, construtor. s.g.

7.3. José Onivaldo, n. 31/05/1947, c. a 17/05/1975, c. Edna Saviani. s.g. *Bauru-SP*

7.4. Marly Mária, n. 28/12/1949 e f.s. a 12/01/1989

7.5. Evanir, 1º c. a 20/05/1977, c. Márcia Zonta.
8.1. Fábio 8.2. Fernanda 8.3. Graziele.

7.5. Evanir, 2ª c.c. Maria Lúcia Martins.
8.1. Susan.

7.6. Marilda Maria, n. 02/11/1954, c. a 10/09/1977, c.Jairo Roberto Ferrarini. *Bauru-SP*
8.1. Patrícia de Cássia 8.2. Simone 8.3. Daniela de Cássia.

7.7. Marimiltes Aparecida, n. 30/08/1957, c.c. José Speridião Jr.,eng. mecânico.
8.1. Andrei.

7.8. Márcia Regina, n. 11/03/1961, c. a 02/08/1980, c. Carlos Roberto Munhoz, caminhoneiro. *Bauru-SP*
8.1. Alessandro 8.2. Adriano 8.3. Andréa.

7.9. Mariza de Cássia, n. 13/07/1963, c.c. Sérgio Camargo Bueno, repres. comercial.
8.1. Juliana 8.2. a caminho.

6.11. Jandira (Dila), c.c. Gilberto Merlin. *Bandeirantes-PR*

7.1. Maria Doroty, c.c. Osny Guaranha.
8.1. Cláudio Osny 8.2. Sandra Dority 8.3. Elizângela.

7.2. Dorival, c.c. Regina Nicoletti.
8.1. Deborah Cristina.

7.3. José Dionísio, c.c. Marlene...
8.1. Jaquelini.

7.4. Devandir, c.c. Eunice da Silva.
8.1. Marcos Vinícius 8.2. Marcelo.

7.5. Durval, s.

5.1. José Vicente Arantes, 2º casamento com Afonsina Amélia Figueiredo, irmã de Edorgina e viúva de seu tio Joaquim Florêncio Pereira. s.g.

5.2. Ana Severina de Arantes, n. 20/11/1877 e batizada em Aiuruoca em 19/12/1877, casou-se com seu primo Antônio Florêncio Pereira Jr.(Tonico), n. 29/03/1869 em Baependi-MG; f.16/04/1940 em Pederneiras-SP, filho de Antônio Florêncio Pereira e de Maria Jesuína dos Reis.

"Nasceu na Fazenda "Vale Formoso", município de Baependi-MG. Fez seus estudos com o professor José de Melo. Casou-se a 08 de maio de 1893 com sua prima Ana Severina de Arantes, filha de Joaquim Thomaz de Arantes e de Gabriela Cândida Pereira. Com o falecimento do pai deixou de assinar o "Júnior" com que dele se distinguia.

Porque se sentiam premidos na pequena fazenda dos pais(apenas 80 alqueires de terras para 10 filhos!) e também porque talvez repontasse neles o atavismo dos bandeirantes paulistas, autores da tarefa histórica da colonização de Minas Gerais, o fato é que Antônio Florêncio Pereira Jr. e seus irmãos deliberaram vir para o Estado de S.Paulo. A emigração se iniciou nos últimos anos da década de 1880. Em 1890, com 21 anos de idade, solteiro ainda, ele veio para Pederneiras. Aqui deu início à derrubada de 500 alqueires de matas por ele adquiridas e que constituiriam a futura Fazenda"Lageado". Construídas as benfeitorias essenciais, inclusive uma modesta moradia, vai a M.Gerais(Aiuruoca), casa-se a 08/05/1893 e, em plena lua-de-mel, retorna a fim de prosseguir nos trabalhos de formação da fazenda.

Os filhos começam a nascer e é preciso prever e prover o seu futuro. Assim, aos filhos que nascem correspondem as fazendas que compra. Para Francisco de Assis, Gabriel, Joaquim e Maria Severina(Tita) adquire cerca de 1300 alqueires de terras em Avanhandava, transformados na Fazenda"Campo Verde". Vêm Arlindo, José e Josino? Pois vêm também,respectivamente, as Fazendas "Barra Bonita"(depois "Santa Therezinha"), "S.João" e "Limeira". Jason e Sebastião repartem a Fazenda "Lageado", a primeira formada pelo pai. Doou-lhes, assim, cerca de 2500 alqueires de terras, cabendo 300 alqueires, mais ou menos, para cada um. Doou-lhes, porém, acima desses valiosos bens materiais, o inestimável cabedal do amor ao trabalho, do culto da honestidade, do exemplo da perseverança, da virtude do amor ao próximo, que consagraram o doador e os donatários.

Participou ativamente da política partidária e, embora jamais tenha ocupado ou reivindicado qualquer cargo público, exerceu profícua influência na vida pública de Pederneiras. Chefe político ao tempo dos"carvalhistas", "vicentistas" e "democratas", teve o irmão Belmiro Alves Pereira sacrificado na sua própria vida, num golpe que teria sido tramado para ele próprio. Mas enquanto houve livre atividade política no País, nunca ensarilhou as armas. Participou, também, de todos os movimentos educacionais, socias, políticos, econômicos e religiosos que visassem o progresso de sua querida terra natal adotiva, que era Pederneiras. Irmanou-se, assim, aos mais eminentes cidadãos pederneirenses nas memoráveis campanhas

em prol da construção da Igreja Matriz anterior, da criação da comarca(1928), da construção pelo povo do edifício da "União Católica"(1929), hoje Escola de Comércio "Anchieta", da nova Santa Casa de Misericórdia(1939) e de tantos outros movimentos.

No campo das atividades particulares foi outro gigante. Com seu irmão Josino Florêncio Pereira, Dr. Francisco N.Penteado, João de Cunto Vieira e Evaristo Pereira, também parentes, fundou em 1936 a Casa Bancária S.Paulo Ltda., vendida em 1946 ao "BRADESCO"-Banco Brasileiro de Descontos. Entretanto, o maior empreendimento de que participou, nesse campo, foi a Empresa Força e Luz Pederneiras Ltda. Foi organizada em 1928 por um grupo de fazendeiros e industriais por ser a energia elétrica então fornecida pela CPFL deficiente. Nosso biografado cedeu a queda d'água do ribeirão Bauru, na sua fazenda. A construção durou dois anos. Antes mesmo de terminar, ruiu parte das obras, com grandes prejuízos. Era necessário mais dinheiro. Os sócios, porém, se recusaram a atender. Então ele enfrentou a situação sozinho. Pôs ali todo o seu dinheiro, inclusive dispondo de bens. Não bastou. Tomou numerário de bancos, de terceiros e até mesmo de sócios da própria "Empresa", sob garantia de seus bens particulares(estava-se na grande crise nacional iniciada em 1929). Dos 700 contos, preço da obra, 500 contos eram dele. Durante a sua gestão como presidente dessa "Empresa"(1930 a 1940) foram pagas as dívidas. Logo no início a Municipalidade de Pederneiras solicitou a extensão do fornecimento de energia elétrica também para o público. Depois de cerca de 40 anos de atividade da Empresa Força e Luz Pederneiras Ltda, tendo sido a sua usina hidroelétrica "Lageado" inundada pelo represamento do rio Tietê em virtude da construção da Usina de Bariri, pela CESP, esta poderosa estatal, mediante desapropriação, substituiu a velha "Empresa".

Foi um homem portador de uma ímpar disposição para o trabalho. Numa expressão comum, porém autêntica, era um verdadeiro amigo dos amigos. Onde quer que estivesse o bem coletivo, ali estava ele. O amor ao próximo o empolgava. Nele havia um equilíbrio perfeito entre a bondade e a energia, sentimentos que sabia dosar com perfeição. Era, em uma palavra, um homem. Daqueles que, infelizmente, rareiam nos dias que correm.(Notas extraídas do nosso trabalho publicado em 1969 pela "Folha de Pederneiras" sob o título "Uma figura centenária - ANTÔNIO FLORÊNCIO PEREIRA").

Prova inconteste do real valor do biografado é que, embora sua partida de entre nós já deixe, pelo tempo, pouquíssimos que o conheceram pessoalmente, seu inegável mérito vem-lhe sendo reconhecido pelas mais gerações que o sucederam, sendo alvo de justas e merecidas homenagens de caráter, diríamos, perpétuo, adornando, com o seu nome, obras públicas de vital importância

para Pederneiras, como, além de uma rua, o "GINÁSIO MUNICIPAL DE ESPORTES" e a estrada vicinal(asfaltada), que liga a rodovia SP-261 ao distrito de Santelmo, Município de Pederneiras, no ano de 1986, inaugurada na gestão do Prefeito Sr. Giácomo M. Bertolini".(D.P.)

ANTÔNIO FLORÊNCIO PEREIRA JÚNIOR e ANA SEVERINA DE ARANTES, no colo desta, seu 5º filho, Arlindo Florêncio. Entre o casal, a única filha, Maria Severina (Tita). Ao lado direito de Antônio Florêncio(Tonico): Francisco de Assis(Chico), Gabriel(Bié) e Joaquim(Quincas). Foto com data de 1903.

ANA SEVERINA DE ARANTES(mais conhecida por Sinhana), n. 20/11/1877 em Aiuruoca-MG, f. 23/06/1933 em Pederneiras-SP.

"Foi a grande companheira do empreendedor Antônio Florêncio Pereira Jr.. Quando este abria ou adquiria suas várias fazendas; quando ele se empenhava corajosamente nas lutas administrativas e políticas de Pederneiras, esforçando-se para alcançar a sua emancipação, para dotá-la de energia elétrica eficiente, de hospital, de novo templo religioso, de estabelecimento bancário, à sua retaguarda ou, se necessário, ao seu lado, apoiando-o sempre, estava Ana Severina, a esposa metódica, organizada, serena, compartilhando das alegrias e das tristezas do marido. Pródiga, deu-lhe 9 filhos; bon-

Segunda sede da Fazenda "Lageado", contruída por Antônio Florêncio Pereira Jr. em 1905.

dosa, paciente, sem perder a indispensável autoridade, soube educá-los de modo a se tornarem, todos, homens honrados e trabalhadores.

Viveu apenas 55 anos, porém o suficiente para se fixar na lembrança de todos pela sua bondade, pela sua serenidade."(D.P.)

Antônio Florêncio Pereira deve ter percebido logo que iria muito longe em filhos e em fazendas. De fato, os primeiros chegaram a nove (vivos) e as propriedades também andaram por aí... Sentiu então a necessidade de expandir-se. Comprou cerca de 1300 alqueires de terras da Fazenda"Campo Verde", município de Avanhandava-SP. E os três filhos - Francisco de Assis, Gabriel e Quincas - já casados, dispostos a seguir as valentes pegadas do pai, um desbravador de sertão paulista, mudaram-se para lá a fim de abrirem suas fazendas próprias. E o fizeram com sucesso, pois o exemplo paterno foi sua inspiração. É evidente que não foi fácil nem para os filhos nem para os pais, já que, além do mais, ficaram separados por 160 quilômetros, distância grande àquele tempo. Atingindo o ponto em que se tornou possível dar mais conforto às famílias, os três irmãos, sempre cuidando das suas respectivas fazendas, transferiram as

residências para a cidade - Francisco e Gabriel para Penápolis e Quincas para Pederneiras.

Os três fizeram seus estudos, de acordo com a praxe e as possibilidades da época, na escola que funcionava na própria casa da fazenda do pai("Lageado"), tendo como professor, pago por aquele, Augusto Barbosa, que, residindo com a família do fazendeiro, foi o mestre da maioria dos seus filhos.

Havia necessidade de repetir os mesmos fatos para cada um destes três irmãos tão semelhantes nas suas atividades?"(D.P.)

6.1. Francisco de Assis Pereira(Chico da Noroeste), n. 04/10/1895 em Pederneiras-SP; f. 28/09/1969 em Penápolis-SP. Casou-se a 27/02/1919, em Bica de Pedra (Itapuí-SP) com Júlia Rufato, n. 11/01/1900, f. 01/01/1973, filha de Fortunato Rufato e de Justina Bolsoni Rufato. *Penápolis-SP*

7.1. Antônio Rufato Pereira (Tonico Rufato), fazendeiro, ex-gerente de Banco, casou-se em 14/05/1942, em Rib.Preto-SP, com Ondina Mosca, filha de Salvador Mosca e de Dormélia de Souza. Ondina exerceu o cargo de coletora federal (exatora) nas seguintes cidades: Cananéia, Avanhandava, Cordeirópolis, Cravinhos, Sertãozinho e Ribeirão Preto.Quando de sua aposentadoria, recebeu grandes homenagens. *Penápolis-SP e Ribeirão Preto-SP*

8.1. Dr. Francisco Antônio, engenheiro civil, c.c. Maria Antonieta Abid. *Ribeirão Preto-SP*

9.1. Eduardo, n. 30/01/1979. 9.2. Mariana, n. 29/09/1980. 9.3. Isabela, n. 19/03/1983.

8.2. Sônia Aparecida, profa.I e de piano, c.c. João Bosco Benedini, fazendeiro. *Ribeirão Preto-SP*

9.1. João Bosco Jr., n. 10/03/1975.
9.2. Flávio Augusto, n. 04/08/1976.
9.3. Márcio Luís, n. 12/12/1977.
9.4. Sérgio Henrique, n. 09/06/1983.

7.2. Argemiro Rufato Pereira(Bilo), fazendeiro, c.c. Leda de Negreiros a 19/02/1943, filha de Pedro de Negreiros e de Maria Luíza Duarte de Negreiros. Argemiro faleceu em acidente de automóvel, no dia 31/10/1973, no norte de Goiás, divisa com o Est. do Pará. *Ribeirão Preto-SP*

8.1. Júlia Aparecida, profa. I, c.c. Oswaldo Gomes, técnico da CESP. *Birigui-SP*

9.1. Suzana 9.2. Carlos Alberto.
9.3. Antônio Carlos 9.4. Petrus.

8.2. Francisco Tadeu, bancário, c.c. Elza Pereira, profa.II, Português, Inglês. *São Paulo-SP*

9.1. Taíse.

8.3. Gema Aparecida, profa. II de Português e Inglês, em Brodosqui-SP, s. *Ribeirão Preto-SP*
8.4. Pedro Augusto, Administração de Empresas, c.c. Ana Carolina Maziero, Ciências Biomédicas. s.g. *S.Paulo-SP*
8.5. Dra. Leda Aparecida, c.dentista, c.c. Marcos Macari, prof. na Fac. Veterinária(UNESP). *Jaboticabal-SP*
9.1. Danilo 9.2. Soraia 9.3. Ana Carolina.
8.6. Rita de Cássia, profa.de Biologia e Ciências, c.c. Raizildo Barbosa Lobo, prof. de Genética da USP. *Rib.Preto-SP*
9.1. Daniel 9.2. Mateus.
8.7. Argemiro Rufato Pereira Jr.(Gê), engenheiro mecânico pela UNICAMP, c.c. Renata Lolato Pereira. *São Carlos-SP*
9.1. Mariana 9.2. Rodrigo.
8.8. Míriam Aparecida, estudante de Matemática, s.

7.3. Maria Aparecida Pereira(Marica), c.c. Nello Salém, advogado, prof., fazendeiro. *Penápolis-SP*
8.1. Luís Francisco(Quico), c.c. Sandra Solange Salomão, comunicóloga na área de Relações Públicas e Turismo.
9.1. Saulo 9.2. Sângela. *Ribeirão Preto-SP*

7.4. Dr. Fortunato Pereira(Tuti), n. 18/06/1926, em Avanhandava-SP. Engenheiro civil graduado em 1953 pela Politécnica da USP. Engenheiro da Prefeitura do Município de S.Paulo - Departamento de Arquitetura, 1956/57; Dep. de Urbanismo, 1957/66; Divisão de Limpeza Pública, atual Dep. de Limpeza Urbana 1966/73; Assessor Técnico do Administrador Regional do Ipiranga 1973/75; Chefe da Assessoria Técnica da Secretaria de Serviços e Obras, a partir de 1975. Realizou viagens de estudos aos EE.UU, Europa e Japão. Recebeu merecida medalha"Ordem do Mérito Santos Dumont", maior honraria da Aeronáutica aos civis, por revelantes serviços prestados à Aeronáutica. Casou-se a 26/10/1957 com Dinorah Domingues, n. *São Paulo-SP*
8.1. Maria Cristina 8.2. Maria Cecília, ss.

7.5. Therezinha(Teté), c.c. Aniz Sabino. *Penápolis-SP*
8.1. Dr. Alexandre, médico pela USP de Rib.Preto.
8.2. Roberto, acadêmico de Medicina da PUC de Campinas.
8.3. Jorge, acadêmico Fac. de Medicina em Petrópolis-RJ, ss.

7.6. Dr. José Rufato Pereira(Juca), engenheiro civil, c.c. Helena Arriero. *São Paulo-SP*
8.1. Dra. Joselene(Jô), engenheira eletricista, c.c. Dr. Marcelo Caleffi de Souza, eng. eletricista. s.g. *Sorocaba-SP*
8.2. Valéria (Vá) 8.3. Eduardo 8.4. Ângela, ss.

7.7. Waldyr Rufato Pereira, fazendeiro, c.c. Ione Lacana. *Penápolis-SP*

8.1. Silvana(Vaninha) 8.2. Ana Cristina 8.3. Adriana(Drica), ss.

6.2. Gabriel dos Reis Pereira (Bié da Noroeste), n. 03/03/1897 em Pederneiras-SP; f. 12/12/1979 em Penápolis-SP. Casou-se com Ana Figueiredo(Sinhana), f. 26/06/1980, filha de Joaquim Hipólito de Figueiredo e de Maria das Dores Figueiredo. *Penápolis-SP*

7.1. Nilda f.s. ainda mocinha.

7.2. Vítor Gabriel, c.c. Thereza Duarte Batista. *Penápolis-SP*

8.1. Nilda Therezinha, c.c. Paulo Antônio Faria Martins.

9.1. Nícolas 9.2. Nátalie. *Penápolis-SP*

8.2. Nílson Vítor, c.c. Maria Rosely Buzembai,s.i. *Penápolis-SP*

6.3. Joaquim Arantes Pereira(Quincas), n. 23/11/1898 em Pederneiras-SP, f. 08/11/1958 em Pederneiras-SP, 1ºc.c. Maria Arantes de Figueiredo(Mariquinha), filha de José Florêncio Figueiredo(Juca) e de Florência Cândida de Arantes. *Pederneiras-SP*

7.1. Waldemar, c.c. Nazira Aquiles Teixeira(Neninha). *Avanhandava-SP*

8.1. Neusa Maria, c.c. Osny Garcia. *Avanhandava-SP*

9.1. Gabriela 9.2. Juliana.

8.2. Marineide, c.c. Waldir Contieri. *Avanhandava-SP*

9.1. Carmen 9.2. Fernando.

7.2. Alice, c.c. Stanislava Petkevicius (Estanislau). *Avanhandava-SP*

8.1. José Estanislau(Zezinho), c.c. Neuza Contieri. *Avanhandava-SP*

9.1. Marco Antônio 9.2. Ana Cláudia

9.3. José Henrique 9.4. Adriana.

8.2. Maria Alice, c.c. Maximino Fedel.

9.1. Carlos Eduardo 9.2. Edvaldo.

6.3. Joaquim Arantes Pereira, 2ºc.c. Amélia Penteado. s.g.; ele faleceu em Pederneiras, Amélia mora em Brasília. *Brasília-DF*

6.4. Maria Severina Pereira(Tita), n. 31/10/1900 em Pederneiras, c.c. Evaristo Pereira, filho de José Florêncio Pereira e de Guilhermina Ubaldina Pereira.

Maria Severina Pereira - Única mulher numa irmandade de nove (vivos), fez seus estudos em casa, na fazenda"Lageado", com o professor leigo(porém muito eficiente) Augusto Barbosa. Casou-se com o primo Evaristo, residindo por muito tempo na fazenda Monte Alegre(hoje município de Boracéia). Viúva desde 1969. Pessoa boníssima. Aos 85 anos de idade, deve ser a decana da família, no estado de S.Paulo."(D.P.), f. a 27/04/1986. *Jaú-SP*

7.1. Ana Pereira, f.c.

7.2. Francisco de Assis Pereira Sobrinho(Chiquinho), comerc.,c.c. Ivone Auler. *Jaú-SP*
8.1. Luís Carlos, s.
8.2. Ana Maria, c.c. Silas Alves dos Reis, industriário, s.i. *Jaú-SP*
8.3. Isabel Cristina, c.c. Cláudio do Amaral, s.i. *São Paulo-SP*
8.4. Francisco Celso, c.c. Eliane Meyer, s.i. *Jaú-SP*
8.5. Célia Regina, c.c. Dr. Euclides Furuta, eng. civil., s.i.
9.1. Maria Elisa, s.
8.6. Ademar, f. em 1936 aos 14 anos.
8.7. Nair Severina(Nina), Irmã Maria da Paz, Irmã de Caridade na Casa das Irmãs de São José, em *Taubaté-SP*
8.8. Antônio Pereira(Toniquinho Pereira), c.c. Nair Figueiredo. *Jaú-SP*
9.1. Sônia Maria, c.c. Ismael Avante, industriário. *Jaú-SP*
10.1. Andréia Cristina 10.2. Evandro João
10.3. Silmara Regina.
9.2. Maria Salete, c.c. José Antônio Garcia Neto. *Jaú-SP*
10.1. Daniela.
9.3. Suely Maria 9.4. Margarida Maria 9.5. José Tarcísio
9.6. Maria Aparecida 9.7. João Batista
9.8. Maria da Glória 9.9. Geraldo Antônio, ss.
8.9. Lídia, c.c.Victalino Baraldi. *Jaú-SP*
9.1. Marcelo 9.2. Márcia Maria, ss.
8.10. Geraldo, c.c. Lúcia Bertonha. *Jaú-SP*
9.1. Vera Lúcia 9.2. Geraldo, ss.
8.11. Otávio, f.s.
8.12. José Cesídio, c.c. Joanna Carrara. *Jaú-SP*
9.1. José Eduardo 9.2. Estela Regina, ss.
8.13. Eraci, c.c. João Natal Batista Ribeiro. *Jaú-SP*
9.1. João Batista 9.2. José Augusto 9.3. Luís Alberto, ss.

6.5. Arlindo Florêncio Pereira, n. 04/08/1902, em Pederneiras-SP; f. 09/11/1957, em Pederneiras; c.c. Horaide, filha de Joaquim Florêncio Pereira e de Afonsina Amélia Figueiredo.

"Iniciou seus estudos, como a quase unanimidade dos seus irmãos, na "escolinha" mantida pelo pai na própria casa sede da Fazenda"Lageado", tendo como professor Augusto Barbosa. Estudou depois no Atenou Jauense, como interno, provavelmente em 1916. Dedicou-se à agricultura e pecuária. Recebeu do pai, e aumentou e desenvolveu com o próprio esforço e trabalho, a Fazenda Santa Therezinha, no município de Pederneiras, com 470 alqueires de terras, que os filhos conservam até hoje, feita a divisão entre eles."(D.P.)

Arlindo casou-se com a sua prima Horaide Pereira, filha de Joaquim Florêncio Pereira e de Afonsina Amélia Figueiredo. *Pederneiras-SP*

7.1. Maria José Pereira(Netinha), c.c. Antônio Falcão, funcionário aposentado do B.Brasil. *Pederneiras-SP*

8.1. Cássia Fátima, profa.II, c.c. Marcos Roberto Bórmio.

9.1. Mariana 9.2. Alex. *Bauru-SP*

8.2. Dr. Antônio Falcão Fº, eng.mecânico, c.c. Yoná Molina.

9.1. Alessandra 9.2. Caio. *Usina São José-Macatuba-SP*

8.3. Dr. Arlindo José, eng.mecânico, c.c. Nilcéia Maria Clementino. s.g.

7.2. Antônio(Tote), f.s.

7.3. José (Juca), c.c. Elza Svizzero. *Pederneiras-SP*

8.1. Dr. José Arlindo, engenheiro mecânico, c.c. Ana Maria Arantes. *Pederneiras-SP*

9.1. Joseana 9.2. Jéferson.

8.2. Mírian, c.c. Vladimir Braz Rosa.

7.4. Therezinha, f.s. 7.5. Geraldo, f.c.

7.6. Sebastião dos Reis Pereira (Lico), c.c. Odete Aparecida Manfrin. *Pederneiras-SP*

8.1. Dr. Paulo Eduardo, eng.mecânico, .c. Lheane Silva Moreira. *Pederneiras-SP*

9.1. Caroline.

8.2. Nicéia Maria 8.3. Arlindo, ss.

7.7. Afonsina Ana(Bijuca), s.

7.8. Ana Severina, f. recém nascida. 7.9. Joaquim Arlindo, f.c.

6.6. José Reis Pereira, n. 27/12/1904 em Pederneiras-SP; f. 21/02/1978 em Pederneiras-SP. Casou-se com Analice Alves Pereira, filha de Belmiro Alves Pereira e Mariana Cesarina Pereira.

"Recebidos os ensinamentos básicos ministrados pelo mesmo prof. Augusto Barbosa, mantido pelo pai na fazenda, freqüentou depois o Ateneu Jauense, provavelmente em 1916. Feito isso, como costume, segue o destino da família, indo ajudar o pai na agropecuária. Casa-se e, como adiantamento de herança, recebe a Fazenda São João, município de Pederneiras, com 330 alqueires de terras. Uma das maiores características de sua personalidade era o tratamento amável e atencioso que dispensava a todos. Com essa virtude, em 1960, o povo o elegeu Vice-Prefeito de Pederneiras."(D.P.)

7.1. Therezinha de Jesus Pereira, c.c. Geraldo de Andrade Costa. *São Paulo-SP*

8.1. Maria Ângela, c.c. Aurélio Rodrigues Silva.

9.1. Ricardo 9.2. Fernando 9.3. Eduardo. *São Paulo-SP*

8.2. Rosângela, c.c. Júlio Fernandes,s.i. *São Paulo-SP*

8.3. Geraldo Filho, s.
8.4. Joseana, c.c. Roberto Simonetti Jr.. *São Paulo-SP*
9.1. Danilo.
8.5. Maristela.
7.2. Belmiro Antônio Pereira, c.c. Elza Fernandes. *Pederneiras-SP*
8.1. José Reis Pereira Neto, s.
8.2. Analice, c.c. Ricardo Lopes. *Bauru-SP*
9.1. Bruna 9.2. Pablo.
8.3. Maria Doacéli, c.c. Benedito Donizete Cáceres. *Bauru-SP*
9.1. Belmiro José 9.2. Benedito Jr.
9.3. Diego 9.4. Renato.
7.3. Maria Doracéli, f.c.

6.7. Josino Arantes Pereira, n. 13/07/1909 em Pederneiras-SP.

"Fez os estudos iniciais nas escolas particulares da Fazenda Matão, do seu tio Josino Florêncio Pereira, e da Fazenda Lageado, do seu pai. Depois se transferiu, sucessivamente, como interno, para o Ateneu Jauense (Jaú-SP, 1922 a 1924), para o colégio do "seu" Manuelito (Cruzília, 1925) e para o Instituto Joaquim Ribeiro(Rio Claro-SP, 1926). A seguir, fazenda, como acontecia, então, com todos. Casa-se em 1929. Sua parte na distribuição sistemática de bens feita pelo pai aos filhos, vem representada pela Fazenda Limeira(280 alqueires de terra), que possui até hoje. É membro extraordinariamente operoso da Conferência de São Vicente de Paulo de Pederneiras, entidade que vem servindo ininterrupta, desinteressada e apaixonadamente há quase 35 anos como Diretor. Por isso, recebeu há pouco uma homenagem popular e da "sua" Conferência que foi verdadeira consagração. Cristão autêntico, acolheu essa homenagem com humildade comovente e muito própria da sua personalidade modesta e simpática."(D.P.)

Casou-se com Ana Augusta de Figueiredo(Nini), filha de Joaquim Pedro Figueiredo e de Mariana Cândida de Figueiredo. *Pederneiras-SP*

7.1. Carlos Orlando(Carlinho), contador, bancário apos., Gerente de posto de gasolina, c.c. Maria do Carmo Cuviello, funcionária pública. *Pederneiras-SP*
8.1. Rejane, s.
7.2. Dr. Wanderley José, advogado e func. do B.Brasil, c.c. Sílvia Murari. *Pederneiras-SP*
8.1. Dr. Pedro Luiz, médico pediatra, c.c. Rosani. *Pederneiras-SP*
8.2. Dra.Inês, c.dentista, s.

7.3. Dr. Paulo, c.dentista, c.c. Dra. Célia Regina de Oliveira Dias, advogada. s.g. *Pederneiras-SP*

7.4. José Lourival, prof.I, proprietário de posto de gasolina, c.c. Dra. Maria Helena Silva, advogada e func. públ.(Cartório de Registros). *Pederneiras-SP*

8.1. Ricardo, s.

7.5. Dr. Walfrido Antônio, c.dentista, c.c. Carmen Helena Afonso, profa.. *São Paulo-SP*

8.1. Walfrido Fº 8.2. Vivian Aparecida 8.3. Vanisa Angélica, ss.

7.6. Maria Helena, contadora, c.c. Giácomo Metódio Bertolini, n. 27/02/1933, filho de Norino Bertolini e de Delfima Trazzi Bertolini(avós paternos: Giácomo Bertolini e Maria Quaia; e avós maternos: Adelmo Trazzi e Amália Oleani Trazzi), empresário; vereador à Câmara Municipal de Pederneiras(1977/1982). Prefeito Municipal, gestão 1983/88, eleito no dia 15/11/1982. Reeleito Prefeito em 03/10/1992, para o período 1993/1997. *Pederneiras-SP*

8.1. Dra. Ieda Maria, c.dentista, c.c. Aírton Franceschi Fº.

9.1. Lucas. *Pederneiras-SP*

8.2. Ivana Maria, c.c. Dr. César Antônio Bastos Camarinha, médico radiologista, filho do Dr. Jochris Manoel Camarinha(Procurador de Justiça de S.Paulo-SP, apos. e residente em Rio Claro-SP) e de Eneida Theresinha Bastos Camarinha. *Pederneiras-SP*

9.1. Laís 9.2. André.

8.3. Iula Maria, s.

7.7. Maria Estela, profa., c.c. Izavam Ribeiro Macário, prof., func. apos. B.Brasil. *Pederneiras-SP*

8.1. Danilo 8.2. Mariana 8.3. Izaela, ss.

7.8. Dr. Luís Augusto, eng. mecânico, c.c. Márcia Marlene Martins.

8.1. Naiane 8.2. a caminho. *Campinas-SP*

6.8. Jason Arantes Pereira, n. 12/07/1911, em Pederneiras-SP.

"Como seus irmãos, alfabetizou-se em casa. Freqüentou, também,a escola mantida pelo tio Josino, no "Matão", indo a cavalo e, criança ainda, lá permanecendo a semana inteira. Sempre em internatos, estudou em Jaú-SP(Ateneu Jauense, 1922 a 1924), em Cruzília-MG(colégio do "seu" Manuelito, 1925) e em Rio Claro-SP(Instituto Joaquim Ribeiro, 1926 e 1927). Neste fez o curso de Guarda-Livros correspondente ao Contador, e assim obteve um dos primeiros, senão o primeiro diploma alcançado por um membro da família, em S.Paulo. Mas naturalmente deixou o "canudo" na gaveta e, também ele, cumpriu a sina de ser fazendeiro. A fazenda se chama Palmital, com cerca de 300 alqueires de terras, recebidos do pai e aumentados. A esses,

além de uns 80 alqueires vindos do lado da esposa, acrescentou mais 2 mil alqueires comprados por ele no Mato Grosso do Sul. Lançou, também, uma verdadeira sub-cidade de Pederneiras, em terras da sua fazenda, à beira do Rio Tietê, o loteamento"Jardim Recreio Lago dos Paturis". Instado por amigos, incursionou pela política. Candidato vencido a prefeito de Pederneiras, em 1947(o vencedor era realmente imbatível), elegeu-se vereador, alguns anos depois."(D.P.)

Casou-se com Elisa Anísia Pereira, filha de José Florêncio Pereira. *Pederneiras-SP*

7.1. Sérgio Arantes Pereira, fazendeiro, c.c. Marlene Neme. *Pederneiras-SP*

8.1. Jason Arantes Pereira Neto, fazendeiro, c.c. Eliana Hermoso. *Pederneiras-SP*

9.1. Diego, n. 03/10/1985 9.2. Érica, n. 03/10/1988.

8.2. Flávio Sérgio, pastor protestante, c.c. Anabela Fabri, profa. de música. *Pederneiras-SP*

9.1. Gabriela, n. 11/08/1988.

8.3. Selma Cristina 8.4. Ricardo Sérgio, ss.

7.2. Maria Elisa, f.c.

7.3. Marilisa Anísia, c.c. Dr. Antônio de Almeida Pinto, advogado, contador. *Pederneiras-SP*

8.1. Márton 8.2. Manuela.

6.9. Sebastião Florêncio Pereira, n. 20/09/1914, em Pederneiras.

"Não teve menos estudos do que seus irmãos, mas parece que procurou fazê-lo mais rapidamente, porque, sendo caçula de todos, urgia enfrentar logo a vida. De fato, da escola distrital de Guaianás(1925) passa para o Instituto Joaquim Ribeiro, de Rio Claro-SP(1926 e 1927), remata os estudos no Ginásio Municipal (ex-Ateneu Jauense), de Jaú-SP(1928 e 1929) e volta apressadamente para a vida rural, o seu grande objetivo. É aqui na Fazenda que ele quer viver, trabalhar, produzir, progredir, ser útil à coletividade. Realmente, servir a coletividade, sem jamais esquecer a sua própria família, lema adotado pelo seu velho e intrépido pai, vai ser também o seu ideal. Assim, o bastão paterno, sem desdouro para nenhum outro filho, nunca escapará da sua mão. É franco, sincero, decidido, corajoso, leal, até duro quando necessário.

Nas eleições municipais de 1947, sendo pres. da UDN, com candidato próprio a prefeito, prometeu ao povo do distrito de Santelmo, juntamente com seus correligionários, levar a linha telefônica da cidade de Pederneiras àquele distrito, distante 22 Km. Seu candidato, derrotado, foi o menos votado naquele distrito. Mesmo assim, Sebastião cumpriu sua palavra e, com a

colaboração de alguns companheiros, construiu e entregou ao povo de Santelmo, gratuitamente, em pouco tempo, a obra prometida.

Com Francisco N. Penteado e Zacarias A. Esteves integrou,(na verdade, dirigiu) a Comissão que a partir de 1949, durante 17 longos e penosos anos, angariou meios, demoliu o velho templo católico e construiu a nova Matriz de Pederneiras. Foi praticamente o principal realizador do Estádio"Antônio Florêncio Pereira"(seu pai), há várias décadas; graças ao seu trabalho, apoiado por dois irmãos e principalmente pelo então prefeito Giácomo Bertolini, o Ginásio Municipal de Esportes, construído no lugar daquele estádio, voltou a ter o nome de seu saudoso progenitor.

Exerceu, durante vinte anos seguidos, com dinamismo, dedicação e audácia inexcedíveis, o cargo de presidente(e sempre líder) da Empresa Força e Luz de Pederneiras Ltda., concessionária do serviço público de fornecimento de energia para Pederneiras(antes da vinda da poderosa CESP), cargo esse anteriormente ocupado pelo seu pai e pelo tio Josino Florêncio Pereira. Ainda há poucos anos, já sexagenário - quando a maioria se aposenta - abriu uma fazenda de mais de mil alqueires de terras em matas no distante Estado de Mato Grosso."(D.P.)

Casou-se com Durvalina Alves Pereira, filha de Belmiro Alves Pereira e de Mariana Cesarina Pereira. *Pederneiras-SP*

7.1. Anna Celina, profa., c.c. Benedito Pinheiro da Silveira, func. públ. est., fazendeiro/MT. *Pederneiras-SP*

8.1. Dr. Carlos, c.dentista, c.c. Adriana Moreira da Silva, psicóloga. *Pederneiras-SP*

9.1. Mariana 9.2. Carolina.

8.2. Flávio, técnica em processamento de dados, c.c. Sílvia Maria Bueno Oliveira. *Campinas-SP*

9.1. Nathália 9.2. Samuel.

8.3. Maurício, téc. em contabilidade, s.

8.4. Luciana, acad. em arquitetura na Univers. de Bauru-SP, s.

8.5. Christiana, vestibulanda, s.

7.2. Maria Aparecida, f. com 17 anos em 13/06/1955.

7.3. Woney Fernando, fazendeiro, c.c. Lúcia Loureiro, profa.. *Pederneiras-SP*

8.1. Ana Valéria, s., acad. de Agronomia, em Taubaté-SP.

8.2. Woney Fernando Jr., acad. de Agronomia, Rio de Janeiro, s.

7.4. Maria Neusa, diretora de escola, c.c. Antônio Fernando Simão, comerciante, prop. de terras. *Pederneiras-SP*

8.1. Maria Fernanda, profa., c.c. Dr. Aylton Vecchi, advogado. *Pederneiras-SP*

9.1. Lucas Fernando 9.2. Lívia Maria.

8.2. Maria Angélica, fisioterapeuta, c.c. Dr. Fernando Cézar Slanzon, eng.. s.g. *Piracicaba-SP*
8.3. Dr. Antônio Fernando Jr., advogado, s.
8.4. Flávia Maria, estudante, s.

7.5. Marisa Maria, diretora de escola, c.c. Carlos Fernando de Paiva Neto, bancário. *Bauru-SP*
8.1. Antônio Carlos Delgado de Paiva Neto, s., acad. de Veterinária, em *Alfenas-MG*
8.2. Daniel, estudante, s.

7.6. Sebastião Florêncio Pereira Júnior, tecnólogo Constr. Civil, c.c. Rosa Elisa Chagas Pisani. *Pederneiras-SP*
8.1. Sebastião Florêncio Pereira Neto, s. 8.2. Thiago, s.

5.3. Florência Cândida de Arantes, c.c. José Florêncio Figueiredo, filho de José Luís Figueiredo e de Florência Emília Pereira.

"Florência Cândida de Arantes, n. 12/06/1879 em Aiuruoca-MG, f. 30/09/1957 em Bauru-SP.

Tivemos a felicidade de conhecer esta tia, que foi casada com José Florêncio de Figueiredo. Era uma alma muito boa. Da sua boca só saíam palavras de carinho. De carinho simples, sincero, sem os exageros próprios da afetação. Nos seus gestos, na sua atitude só havia bondade, talvez até ingenuidade. Com poucas e murmuradas palavras e muitos e expressivos muxoxos, aparava as conhecidas arestas da personalidade forte do marido e os naturais erros dos filhos. Sua figura singela, quase diáfana, deixava os visitantes na sala e deslizava para a cozinha (de onde se ouvia o seu diálogo com outro anjo), e de lá voltava com o cafezinho na bandeja esmaltada."(D.P.)

"José Florêncio de Figueiredo (Juca Figueiredo), n. 15/08/1874 em Baependi-MG; f. 19/01/1946 em Bauru-SP.

Descendente de fazendeiro, tinha que ser, por tradição, fazendeiro também. E foi. Foi trabalhando a terra, mais dedicado à pecuária do que à agricultura. Tinha lá a sua "filosofia": em vez de embelezar suas fazendas com benfeitorias suntuosas, para ele talvez"inúteis", preferia comprar outra fazenda. E assim foi aumentando o número delas para aquinhoar, anos depois, cada filho com uma propriedade rural. De repente, avançando em anos, muda-se para a cidade de Bauru e passa a dedicar-se à profissão de ganhar dinheiro com o dinheiro ganho. No que se tornou mestre, também, aumentando mais ainda a sua fortuna, uma das maiores de Bauru, àquele tempo."(D.P.) *Bauru-SP*

6.1. Agenor Arantes de Figueiredo (Neném), c.c. Maria Madalena de Figueiredo, filha de Joaquim Hipólito de Figueiredo e de Maria das Dores Figueiredo. *Pederneiras-SP*

"Agenor Arantes Figueiredo, n. 10/07/1895 em Pederneiras-SP; f. 19/01/1974 em Pederneiras-SP.

Apenas estudos primários na zona rural, onde viveu a infância, a juventude e parte da maturidade. Da fazenda "Queixada", município de Pederneiras, herança paterna, à qual acrescentou outras por aquisição própria, transfere sua residência para a cidade de Pederneiras.Assíduo à Igreja, foi, enquanto viveu, um dos maiores e mais constantes colaboradores materiais do Asilo da Conferência de São Vicente de Paulo, da mesma cidade".(D.P.) *Pederneiras-SP*

7.1. Maria José (Mariinha), c.c. Ramon Fernandes. *Pederneiras-SP*

8.1. Maria Estér, c.c. Gilberto Damasceno.

9.1. William 9.2. Gilberto Jr.

7.2. Joaquim Hipólito Figueiredo (Quinzinho), f.s.

7.3. Waldomiro, c.c. Doroty Carvalho. *Santos-SP*

8.1. Newton Aparecido, c.c. Lucinda ... s.i. *Santos-SP*

8.2. Marinho Deuro 8.3. Waldete Lúcia 8.4. Sônia Marisa 8.5. Ibraim (Pitico), ss.

7.4. Teresa (Teresinha), c.c. Manoel Móia. *Pederneiras-SP*

8.1. Elizabeth 8.2. Francisco Ânderson 8.3. Silvana.

7.5. José Mílton, c.c. Júlia Gonzalez. *Pederneiras-SP*

8.1. Maria Aparecida, c.c. José Carlos Fabri.

9.1. Fernanda 9.2. Bruno. *Pederneiras-SP*

8.2. Isabel Cristina, c.c. Evandro Luís Landis. s.g. *Pederneiras-SP*

8.3. José Antônio 8.4. Maria Antônia.

8.5. Rossana 8.6. Juliana, ss.

7.6. Washington Vasco, c.c. Maria de Lourdes Zen.

8.1. Lúcia Maria 8.2. Washington 8.3. João Ulisses. *Pederneiras-SP*

6.2. Maria Arantes de Figueiredo(Mariquinha), c.c. Joaquim Arantes Pereira (Quincas), filho de Antônio Florêncio Pereira Jr. e de Ana Severina de Arantes. *Pederneiras-SP*

7.1. Waldemar, c.c. Nazira Aquiles Teixeira (Neninha). *Avanhandava-SP*

8.1. Neusa Maria, c.c. Osny Garcia. *Avanhandava-SP*

9.1. Gabriela 9.2. Juliana.

8.2. Marineide, c.c. Waldir Contieri. *Avanhandava-SP*

9.1. Carmen 9.2. Fernando.

7.2. Alice, c.c. Stanislava (Estanislau) Petkevicius. *Avanhandava-SP*

8.1. José Estanislau (Zezinho), c.c. Neuza Contieri. *Avanhandava-SP*

9.1. Marco Antônio 9.2. Ana Cláudia

9.3. José Henrique 9.4. Adriana.

8.2. Maria Alice, c.c. Maximino Fedel.
9.1. Carlos Eduardo 9.2. Edvaldo.

6.3. Sebastião Arantes de Figueiredo, c.c. Maria Assunção Pereira (Vidinha), filha de José Florêncio Pereira e de Guilhermina Ubaldina Pereira. *Bauru-SP*
7.1. Maria Aparecida, c.c. Benedito Mattos Silva (Tito).
8.1. Eliana 8.2. Ednéia, ss. *Bauru-SP*
7.2. José Rubens, c.c. Aurora dos Santos. *Bauru-SP*
8.1. Edna 8.2. Sebastião 8.3. Elizabeth 8.4. Elaine, ss.
7.3. Therezinha Nely, c.c. Emílio Zuck Tieppo, s.i.
7.4. Ivo Arantes Figueiredo, c.c. Dirce Alamino. *Bauru-SP*
8.1. Ricardo 8.2. Renato, ss.

6.4. Orozimbo Arantes Figueiredo, c.c. Maria José Pereira (Sinhá), filha de José Alves Pereira Sobrinho e de Etelvina Maria de Jesus (Tevica). s.g. *Bauru-SP*

6.5. Gabriela Arantes Figueiredo, c.c. Pérsio Salles Malta, farmacêutico. s.g. *Bauru-SP*

6.6. Urbano Arantes, f.s.

6.7. Alvarina Arantes Figueiredo (Lesa), c.c. Dr. Tupy Cassiano Pereira, médico. *São Paulo-SP*
7.1. Dr. José Roberto, médico 7.2. Rosa Maria, ss.

5.4. Ducília Adelina de Arantes, n. 29/07/1881 em Aiuruoca-MG, f. 12/08/1946 em Pederneiras-SP, c.c. Josino Florêncio Pereira, filho de Antônio Florêncio Pereira e de Maria Jesuína dos Reis.

"Pensamento de mãe é como incenso
Que os anjos do Senhor beijam passando"
Álvares de Azevedo

"Nasceu na "Fazenda do Maia", no município de Aiuruoca-MG, onde passou a infância e fez os primeiros estudos, realizados também em Encruzilhada (hoje Cruzília-MG). Teria cerca de 10 anos quando seu pai, Joaquim Thomaz de Arantes, deixou viúva, aos 38 anos de idade, a mãe Gabriela Cândida Pereira. Esta, em 1893, após o casamento da filha Ana Severina de Arantes (Sinhana - 18/05/1893) com Antônio Florêncio Pereira Júnior, foi com a família a Caxambu para se despedir dos recém-casados, que vinham morar em Pederneiras-SP. Então, à última hora, Ducília pediu à mãe para viajar com a irmã. Sabendo-se tão amigas e supondo pequena a ausência, a mãe concordou. E foi assim que Ducília, aos 11 anos de idade, acabou morando 5 anos na Fazenda "Lageado", residência da irmã e cunhada. Ia com estes, de tempos em tempos, a Minas Gerais, rever os parentes, porém, voltava sempre ... Numa dessas viagens

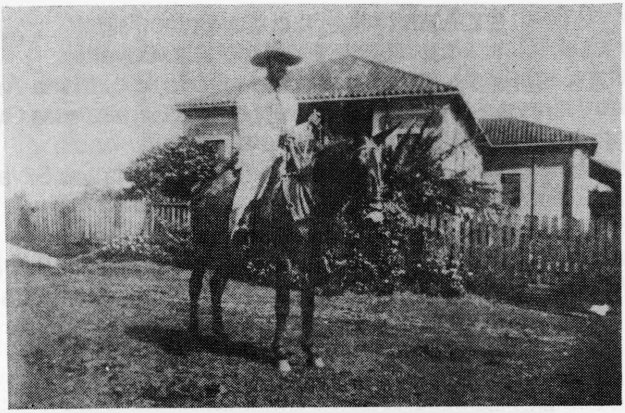

Em 1917, Josino Florêncio Pereira contratou com Lúcio Francisco de Oliveira a construção da "casa nova", por 13 contos de réis, 2ª sede da Faz. Matão(depois "Santa Terezinha"). Na foto vê-se o mano Júlio Florêncio Pereira (Julinho, de saudosa memória), montado em sua mula predileta, de nome "Faceira",estando no fundo a referida sede (onde nasceu o co-autor, Américo, onde passou a sua infância, a adolescência, guardando indeléveis recordações).

ao Estado natal, seu primo Josino a conheceu mais de perto e gostou dela. Aconteceu então um fato curioso. Um primo e amigo, ante a própria timidez, pediu-lhe que falasse à mãe de Ducília em casamento com esta. Josino falou, com a "tia Biela", mas para ele mesmo ...

O casamento se deu a 12 de abril de 1898 na tantas vezes mencionada fazenda "Lageado", em Pederneiras.

Josino e Ducília foram morar em Minas, na Fazenda"Vale Formoso", município de Baependi, do pai, Antônio Florêncio Pereira. Ali nasceram os dois primeiros filhos do casal. Mas o êxodo da família continuava intenso; tomando só parentes mais próximos, os 4 irmãos varões e algumas irmãs de Josino, casadas, já tinham vindo para Pederneiras; em 1895 Gabriela Cândida Pereira havia vendido o "Maia" e partido para o Estado de São Paulo, onde estavam também quase todos os seus filhos, irmãos de Ducília, já meio "paulista".

Então o pai de Josino vendeu o "Vale Formoso", distribuiu parte do dinheiro aos seus 10 filhos, e emigrou também. Ducília veio com o marido, e dois filhos para o Estado paulista. O que aconteceu depois está nas notas biográficas sobre Josino Florêncio Pereira. Trabalhou bastante na Fazenda "Matão", depois "Santa Terezinha" embora tenha tido durante muitos anos a companhia e a ajuda da sua mãe (falecida aos 77 anos) e, quando possível, também de empregadas. Seguindo a tradição mineira da família, toda sexta-feira ela fazia "quitandas" para o café da manhã, da tarde e da noite de

todos os dias da semana, ou seja, biscoitos de polvilho, broas de fubá, pães de queijo, roscas e brochados de trigo, etc, no total de umas dez variedades. Matava-se o capado para uso da gordura e da carne; frangos freqüentemente; carne de vaca quando alguém ia à cidade. Utilizava-se o monjolo a fim de preparar o milho para a canjica, a canjiquinha, a farinha de milho e de mandioca, o café para uso doméstico e o fubá, que depois passou a ser feito no moinho elétrico. Todo o sabão era feito em casa. Refinava-se em tachos o açúcar mascavo. Fabricava-se grande quantidade de queijos para a comercialização. Ducília, antes da "era automóvel" (1928), cavalgava o "Sentinelo", seu cavalo de silhão, baio, encorpado, crina preta. Certa vez esse cavalo foi roubado. Josino, suspeitando de um tal "Tenente Galinha", ofereceu-lhe boa gratificação para recuperar o animal. O cavalo foi "encontrado" imediatamente pelo próprio suspeito. Foi madrinha da Matriz de Pederneiras no lançamento da sua pedra fundamental e integrou a comissão de obras da Escola Paroquial Coração de Jesus, da mesma cidade. Como suas três irmãs, era mulher de atitudes simples, espontânea, sem orgulho. De espírito essencialmente conciliador, não se arvorava em conselheira ostensiva. Antes, como que deixava fluir dos seus humildes gestos de bondade, mais do que das suas palavras serenas, a harmonia e a

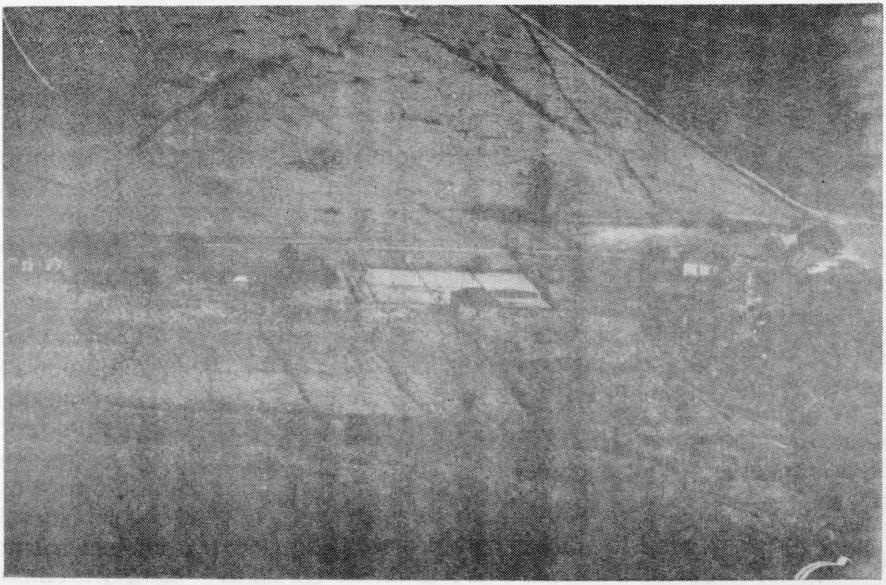

Vista aérea da sede da Fazenda "Matão", hoje "Santa Terezinha", propriedade dos sucessores de Josino Florêncio Pereira.

paz que, no seu íntimo, desejava envolvessem a todos, fazendo-lhes o bem. Assim, o bem que ela fazia não era um bem deliberadamente oferecido ao próximo, mas antes pressentido e sentido e por ele, quase diríamos, um bem encontrado pelo próprio próximo e por isso talvez ainda mais valioso para ele. Já morava em Pederneiras quando adoeceu, sofrendo vários anos. No dia 12 de agosto de 1946, depois de uma prolongada agonia, faleceu. Vamos encerrar estas notas com trechos da nossa "Crônica da Semana", publicada na "Folha de Pederneiras" de 13/05/1956, "Dia das Mães". Escrevíamos então à nossa Mãe: "Todas as noites ergo meu pensamento a Deus e faço-lhe este pedido desnecessário: que tua alma esteja no céu. Pois não é o céu o lugar dos bons? Não é o céu o lugar dos que sofreram com a humildade e a resignação dos santos? Vejo-te sempre; vejo-te cuidando dos filhos com extrema dedicação: aconselhando uns, acendendo para outros a vela da tua oração infalível, às vésperas das provas escolares; vejo-te aplainando com suaves golpes de blandícia as arestas do companheiro impulsivo, porém justo e bom; vejo-te desfazendo-te em carinhos e atenções para com o próximo; vejo-te finalmente (é-me impossível esquecê-la!) na derradeira noite, em que, colhida pelos inexoráveis tentáculos da noite, ante o côro de lágrimas com que te cercávamos, ainda encontrando forças para te ergueres no leito, talvez no supremo esforço para abraçar a cada um daqueles que deixavas nesta vida" ". (D.P.)

JOSINO FLORÊNCIO PEREIRA - n. 17/03/1878 em Baependi-MG; f. 19/087/1950 em Pederneiras-SP.

"Fez seus estudos em casa, à maneira da época. Casou-se com Ducília Adelina de Arantes, a 12/04/1898, na Fazenda "Lageado" (Pederneiras), de propriedade de seu irmão Antônio Florêncio Pereira Jr.. O casal foi morar em Baependi, Estado de Minas Gerais, na Fazenda "Vale Formoso", pertencente a Antônio Florêncio Pereira, pai de Josino. Logo no começo do séc. XX seu pai vendeu essa fazenda e deu certa quantia em dinheiro para cada um dos seus 10 filhos. Josino veio então definitivamente para Pederneiras. Comprou por 17 contos de réis uma área de terras na "Fazenda Matão" ou "Grande Espigão", hoje localizada no município de Boracéia (antiga Floresta). Era tudo, praticamente, mata virgem; próximo do açude velho, bem para cima da futura sede, havia apenas um rancho de pau-a-pique, onde morou Manoel Guinda; mais longe ainda, na cabeceira d'"Água do Matão", foram antigos moradores ou posseiros José Marcelino e José Silvano. O começo teria que ser naturalmente a casa de morada para a família. Enquanto providenciava a moradia, deixou a esposa e os 2 filhos no "Lageado" - sempre o Lageado do irmão Tonico - de onde saía segunda-feira de madrugada e retornava

sábado à noite. O empreiteiro Pedro Ramos, auxiliado por Josino e seu cunhado João Thomaz de Arantes, deu a casa pronta em seis meses. Uma casa de paredes de barro batido, com lascas de coqueiro, coberta com telhas comuns mas afinal uma casa de moradia, uai! Entrementes, foi cuidando de derrubar parte da mata, plantar milho e mandioca para engorda de porcos, formar pastagens para o gado, principalmente para vacas de cria de cujo leite logo viriam os queijos fabricados ali mesmo para a comercialização através de intermediários de Bica de Pedra, hoje Itapuí. Os carros de bois - o seu e os dos parentes - ,no tradicional mutirão, transportavam 25 a 30 porcos gordos, despachados pelo trem-de-ferro em Pederneiras para a venda em Jaú.

Assim que Josino deu início à formação da fazenda, o Dr. Luiz de Souza Queiroz requereu contra Dario Pompeu de Camargo e outros, Josino inclusive, a divisão judicial da Fazenda "Matão" ou "Grande Espigão" (1º cartório da comarca de Jaú). E homologada a divisão por sentença de 1908. Josino Florêncio Pereira recebeu seu pagamento em duas glebas de terras, a 1ª com 455,24 alqueires e a 2ª com 48,96 alqueires, no total de 504,20 alqueires e no valor de 39:599$402 (trinta e nove contos, quinhentos e noventa e nove mil, quatrocentos e dois réis). Na moeda atual Cr$ 39, 59. Esse pagamento foi transcrito no Cartório do Registro de Imóveis da comarca de Pederneiras, a 18/06/1931, no livro 3-B, fls. 189, sob o nº 876. Em 1910 plantou 10.000 pés de café e em 1914 mais 17.000 cafeeiros. A pedido do seu grande amigo e primo Joaquim Júlio Pereira (o compadre Quincas Pereira, de Caxambu), comprou "uma fazenda de cultura de cerrados, com cerca de 300 alqueires de terras", depois denominada "Taquaral", confrontante da sua, por 21 contos de réis, embora a escritura fale em 15 contos (já havia o "Leão"). O primo desistiu de residir no Estado de São Paulo, mas Josino honrou a palavra, pagou o preço e recebeu a escritura lavrada a 08/10/1915 pelo tabelião A. L. Macedo, de São Paulo, e transcrita na 1ª Circ. Reg. Imov. de Jaú, Livro 03 nº 20, pág. 63 sob nº 11.944. Sua Fazenda do "Matão", mais tarde, para agradar a esposa, denominada "Santa Terezinha", vinha sendo alvo constante de fogo nos pontos mais distantes da sede, para os lados da Floresta, hoje Boracéia; por isso vendeu toda a aludida 2ª gleba e parte da primeira, mandando o engenheiro Fausto Furlani, em 1918, medir o remanescente: restavam-lhe, dessa faz. 332 alqueires. Adquiriu, também, por esse tempo, 500 ou 600 alqueires em Miguel Calmon, depois Avanhandava, por 9 contos de réis; por volta de 1925 loteou e vendeu essas terras por 400 contos. O progresso dos seus negócios, graças à firmeza e retidão que lhes imprimia, continuava uma constante em sua vida. Prosperava também em filhos, cujo número, em 1917, já chegara a

sete sem contar dois falecidos em tenra idade. Necessitava, portanto, de uma casa maior e melhor; por 13 contos Lúcio Francisco de Oliveira lhe construiu a "casa nova", de tijolos, com 14 cômodos, existente até hoje. A outra passou a ser a "casa velha", com diversas serventias, mais tarde, a da garagem do automóvel "cabeça de cavalo" (1928) e do caminhão "ramona" (1929).

A tremenda geada de 26 de julho de 1918 queimou inteiramente seus 27 mil pés de café; sem precipitação, com determinação, aguardou a brota do cafezal, quebrou-lhe os galhos secos, fez a desbrota na época certa e em seguida plantou mais 16 mil cafeeiros! Em outubro do mesmo ano enfrentou e venceu com igual coragem uma fenomenal "nuvem" de gafanhotos que chegava a tapar o sol, causando grandes prejuízos à roça de milho e até às pastagens; mandou abrir uma longa e profunda valeta em que os gafanhotos, avançando na direção das plantações, caíram e foram soterrados. Não sabemos bem se foi mais pecuarista do que agricultor, chegou a 62 mil cafeeiros e a várias centenas de cabeças de gado bovino. Em 1925, represando a água do Matão, instalou uma turbina motora de um gerador de energia elétrica; e assim um moinho de fubá, "moderno", movido com aquela energia, veio aposentar o velho e romântico monjolo tocado a água. A grave crise nacional de 1929 provocada pelo aviltamento do preço do café, levou alguns devedores seus à insolvência e consequentemente a se valerem do remédio legal da moratória; isso lhe deu prejuízos consideráveis, mas não chegou a abalar sua sólida situação econômica. Em 1933 recebe de José Ribeiro Filho, em dação em pagamento de dívida, 50 alqueires de terras próximas às suas (1ª Tab. de R. I. de Pederneiras, TR. nº 1.150).

Sem vocação para líder, participou da política de maneira discreta, embora decidida, pois não era homem de permanecer "em cima do muro". O que se viu até aqui pode dar a impressão de que Josino Florêncio Pereira vivia exclusivamente para seus negócios, sem cuidar da família. Nada menos exato. Com seus familiares, de trole nos primeiros tempos e de automóvel depois, fazia visitas periódicas aos parentes. Fez com a esposa e quando possível com filhos, sistematicamente, durante mais de 30 anos, as costumeiras temporadas de 21 dias na estância de águas medicinais de São Lourenço, Poços de Caldas, Caxambu, Araxá, Pocinhos do Rio Verde (Minas), Águas da Prata, Lindóia, São Pedro, Serra Negra (São Paulo). Além disso, jamais descuidou da educação dos filhos, mantendo professor na própria fazenda, como D.Izaide, Sadonana, D. Julieta, Domingos Cobra e Francisco Alves; quando obteve condições econômicas deu-lhes colégios internos - em Jaú, Cruzília-MG, Rio Claro, Campinas , São Paulo, Rio de Janeiro, formando dois mé-

JOSINO FLORÊNCIO PEREIRA, ao seu lado direito, sua esposa, DUCÍLIA ADELINA DE ARANTES. Ao lado esquerdo de Josino, seu filho primogênito - José Arantes Pereira (Zezé); ao lado direito de Ducília, o 2º filho do casal - Antônio Maximiano Pereira (Totônio) e no colo de Ducília, a única filha do casal - Anna Lydia Pereira (Nica-Ninha-Anita). E, ao lado direito de quem olha a foto, GABRIELA CÂNDIDA PEREIRA, mãe de Ducília; no colo desta - Aparecida - uma sobrinha do casal que ficou até os 14 anos, retornando ao seu pai que estava viúvo.

dicos, um advogado e um cirurgião-dentista. Em 1943 o casal doou todos os seus bens, com reserva de usufruto, aos seus 9 filhos.

Foi co-fundador, seu Diretor-Presidente de 1940 a 1950 e um dos maiores acionistas da Empresa Força e Luz Pederneiras Ltda., concessionária do serviço público de fornecimento de energia elétrica a Pederneiras (1928 a 1968), sucedida pela poderosa estatal "CESP"- Companhia Energética de São Paulo S.A. Foi também, co-fundador da Casa Bancária São Paulo Ltda., que operou na praça de Pederneiras de 1936 a 1946, com capital de 250 contos, dos quais 140 contos pertenciam a Josino F. Pereira; essa Casa Bancária foi sucedida pelo Banco Brasileiro de Descontos (BRADESCO). Em 1936, aos 58 anos, muda-se para Pederneiras - Rua Belmiro Pereira nº 551, atual nº S-155. Não vai mais à sua fazenda. A fazenda é que

vem até ele através do café, dos cereais, do leite trazido pelo filho. A esposa começa a adoecer. Saem para cuidar da saúde, inclusive nas estâncias medicinais. Sua esposa piora. Todos os tratamentos são inúteis. A 12 de agosto de 1946 ela falece. O golpe é indescritível. Ante o extremo estertor de uma agonia dolorosamente prolongada, ao ouvir o lamento dos filhos, em volta do leito - "coitada da mamãe, ela está morrendo" - ele arranca do fundo do coração um lamento talvez maior ainda: - "ah! coitado de mim que vou ficar sozinho!". É difícil para o filho, embora já decorridos 40 anos, registrar sem tristeza, ou pelo menos sem emoção, o segundo casamento do seu pai. Mas a verdade é que, dois anos depois, ele se casou com Maria de Barros, uma senhora de Jaú, que cuidou dele tanto quanto o temperamento dele o permitiu. A grande dependência daquela velha companheira de tantos anos, que lhe punha tudo à mão, que o entendia, que o aceitava e o queria como ele era, a amargura da solidão, a saudade intraduzível devem tê-lo levado a tanto. Porque o lugar de Ducília (sentia-se) continuou vazio.

Quatro anos depois foi procurá-la no céu."(D.P.)

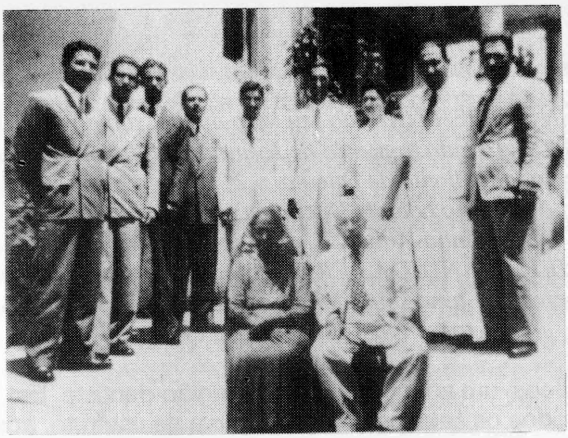

Foto de 1940. Sentados: Josino e Ducília. Seus filhos (pela ordem de nascimento), da direita para a esquerda: José, Antônio, Ana Lydia, Júlio, Gabriel, Oswaldo, Durval, Américo (o co-autor) e Abércio.

6.1. José Arantes Pereira (Zezé), n. 07/05/1899 em Baependi-MG; f. a 27/03/1979 em Bauru-SP.

"Nascido na mesma fazenda em que nascera seu pai, Josino Florêncio Pereira, chamada "Vale Formoso", situada no município de Baependi-MG, veio para Pederneiras com 4 ou 5 anos de idade. Estudou com o professor Augusto Barbosa, na Fazenda

"Lageado", do seu tio Antônio Florêncio Pereira Jr. (Tonico). Fazia o percurso a cavalo, mais ou menos uma légua, passando a semana na casa do tio. Foram três anos de estudos. Depois dele, que era o primogênito, todos os seus irmãos, uns mais, outros menos, além da escola particular, freqüentaram também colégios internos. Esse fato era às vezes lembrado por ele. E não sabemos bem com que intenção o fazia: se com uma ponta de mágoa por não ter estudos em colégio, ou como prova de que prescindira de maiores estudos para progredir na vida, como de fato progrediu. Mas se ele se sentia realmente inferiorizado, nesse ponto, em relação aos irmãos, não tinha razão, pois nada lhe faltava por isso. Ao contrário, o seu trato pessoal era muito bom; atencioso, sabia ouvir como poucos; prudente e comedido, falava o necessário e de maneira simples e interessante. Ademais, demonstrou grande capacidade na vida, educando bem os seus numerosos filhos e aquinhoando-os com grandes áreas de terras (cerca de 930 alqueires), além de outros bens. Casou-se a 26/06/1918 com Maria Vicentina Arantes (Lica) sua prima (filha de José Vicente de Arantes e de Edorgina Albertina de Figueiredo), n. 1º/05/1902 e f. 09/01/1970."(D.P.)

Este ramo foi desenvolvido, neste CAPÍTULO II, § SEGUNDO, em: 1.2. - 2.2. 2ºcas. (3.2. - 4.2. - 5.1. 1º cas. - 6.2.).

6.1. José Arantes Pereira, 2º. c.c. Florência Pereira. *Bauru-SP*
- 7.1. Nilse Aparecida Arantes Pereira, c.c. Luís César Lima.
  - 8.1. Marcos Henrique 8.2. Samantha, ss. *Bauru-SP*
- 7.2. Marisa Arantes Pereira, c.c. Luís Carlos Sander. *Bauru-SP*
  - 8.1. Gabriela, s.
- 7.3. José Marcos, f.c.

6.2. Joaquim Arantes Pereira, f. com 1 ano de idade.

6.3. Francisco de Assis Arantes Pereira, f. com 2 anos e pouco.

6.4. Antônio Maximiano Pereira (Totônio), n. a 21/02/1906, em Pederneiras-SP. Decano da família Pereira, no Est. de S.P., até 19/05/1990, quando veio a falecer.

"Foi alfabetizado em casa, com professor particular, como era costume. Prosseguiu os estudos no Ateneu Jauense, interno, em 1916. Estudou novamente na zona rural e retornou ao mesmo colégio em 1921 e 1922. Depois passou a trabalhar definitivamente na fazenda do pai. Casou-se aos 19 anos de idade com sua prima Ana Vicentina de Arantes (Dudu), filha de José Vicente de Arantes e de Edorgina Albertina de Figueiredo. Recebeu do pai mais ou menos a metade da Fazenda "Taquaral", com área total de 264 alqueires de terras, sendo que a outra parte ficou com seu irmão José Arantes Pereira (Zezé). Levantou o que

impropriamente chamaríamos de "fundo-de-garantia", ou seja, o dinheiro que o pai ia recebendo quando vendia gado dos filhos, enquanto estes eram solteiros. Com esse pequeno capital inicial, mais os habituais financiamentos paternos, construiu as primeiras benfeitorias nas terras recebidas, as quais começou a trabalhar. Cerca de dez anos depois mudou-se para a cidade de Itapuí-SP, onde reside até hoje, cuidando então também de uma máquina de beneficar café, vendida anos depois. Atraído pela política, elegeu-se vereador algumas vezes.
Adquiriu várias propriedades rurais, possuindo hoje algumas centenas de alqueires de terras."(D.P.)

Este ramo foi desenvolvido neste CAPÍTULO II - § SEGUNDO, em: 1.2. - 2.2. 2º cas. (3.2. - 4.2. - 5.1. - 6.5.).

6.5. Anna Lydia Pereira (Nica-Ninha-Anita), n. 23/06/1908, em Pederneiras-SP.

"Iniciou seus estudos em 1916 como interna do colégio de freiras "São José", de Jaú. Voltou para a fazenda do pai, estudando aí, em casa, até os 13 anos, com os professores Izaide, Donana (mãe de Izaide), Juca, Domingos Cobra e D. Julieta. Mas esse "internato" na fazenda evidentemente não agradava a moçoila sonhadora que ela era. Por isso o seu casamento a 31/10/1929 com o "moço da cidade" Francisco Neubern Penteado, não parente, além de propiciar o encontro com a felicidade que, graças a Deus, dura há mais de meio século, significou também a libertação salutar do antigo e desaconselhável hábito de casamento entre primos e tios com sobrinhas e até sobrinhos com tias!

Ela se integrou logo na vida social da cidade de Pederneiras. Na década de 1940, como vice-presidente da Comissão de Reforma da Escola Paroquial Coração de Jesus, trabalhou incansavelmente, ao lado de outras senhoras, para o reerguimento desse querido educandário pederneirense. Esposa de um dos membros da Comissão das Obras da nova Matriz de São Sebastião, ela foi uma das paraninfas do lançamento da pedra fundamental desse templo. A Santa Casa de Pederneiras foi, também, alvo do seu carinho e do seu trabalho.

De 1953 a 1959 o casal residiu em Bauru. De 1959 até hoje está na cidade do Rio de Janeiro, onde Anita, além de ser um dos grandes apoios da família, mantém a intensa vida religiosa de sempre, juntamente com inúmeras e dedicadas amigas.

A constituição do seu lar em Pederneiras, 7 anos antes da mudança dos pais para essa cidade, antecipou o maior convívio

dos seus familiares, especialmente seus irmãos mais novos, com o meio citadino, trazendo-lhes grande proveito social e cultural.

Dos 11 filhos de Josino e Ducília, inclusive dois meninos falecidos em tenra idade, Anita é a única mulher. Sua extraordinária dedicação pelos irmãos sempre foi muito importante para eles. Com o falecimento da mãe, em 1946, portanto há 40 anos, essa dedicação, esse carinho se tornou mais intenso ainda, tomou o afetuoso aspecto de amor maternal. Para seus irmãos, assim, ela é a continuação da sua saudosa Mãe. Que Deus a abençôe sempre!"(D.P.)

Francisco Neubern Penteado (Chico) nasceu em Torrinha-SP a 26/03/1906, sendo filho de João Leite de Morais Penteado e de D. Antônia Neubern Penteado. Morou, estudou e trabalhou, também, em Mineiros do Tietê, S.Paulo, Dois Córregos e Jaú. A 1º/08/1921 chegou a Pederneiras, ingressando no Banco Paulista. Influiu na instalação da agência do Banco de S.Paulo. Em 31/10/1929 se casou com Anna Lydia Pereira (Anita). Foi gerente da Emp. Força e Luz Pederneiras Ltda. de 1930 a 1953. Exerceu o mesmo cargo na Casa Bancária S.Paulo Ltda., de que foi co-fundador de 1936 a 1946. Guarda-livros pela Escola de Comércio "Horácio Berlinck", de Jaú, título de 1º/07/1932, depois equiparado ao de Contador. Foi Provedor da Santa Casa de Pederneiras de 1936 (inauguração) até 1953. Neste ano, a 27 de maio, assumiu o cargo de primeiro gerente da agência de Bauru, do Banco Nacional Paulista. Colou grau pela 1º Turma da Faculdade de Direito de Bauru (1957). Em 17/12/1958 recebeu o título de Habilitação como Economista, nº 822, outorgado pelo Conselho Regional da 2ª Região e homologado pelo Conselho Federal de Economistas Profissionais pela Resolução nº 94, de 09/07/1959. A 07/05/1959 se transferiu para o Rio de Janeiro, passando a integrar a firma incorporada e construtora "ECAL", colaborando então na fundação de 2 "Bancos Cooperativistas". Aposentou-se em 1963, porém continuou em atividade até 1977, mais ou menos, no Banco Itaú. Atualmente se dedica à família, inclusive um neto, e a visitas periódicas a Pederneiras, que estima como sua terra natal.

O registro que aqui fazemos da sua vida e da sua obra se justifica por elas mesmas. O Dr. Francisco N.Penteado, antes de se ligar, pelo casamento, à Família Pereira, já era seu companheiro e colaborador porque participava do mesmo grupo político - o velho "PRP". Depois do casamento, os laços que o ligavam se estreitaram mais ainda, especialmente em relação ao seu sogro Josino F. Pereira e Antônio F. Pereira Jr., irmão daquele. Atencioso, dedicado, perspicaz, organizado, destemido, soube ser sempre um colaborador hábil e eficiente, assumin-

do, vezes sem conta e necessário, uma liderança que modesta e discretamente parecia recusar, porém realmente sempre exercia."(D.P.) Faleceu em 02/08/1993. Deixou saudades o tio Chico! (F.M.P.F.)

7.1. Maria José Pereira Penteado (Mary), profa. secundária, c.c. Dr. Newton Pereira da Silva, economista.*Rio de Janeiro-RJ*

8.1. Rodrigo Otávio, n. 04/05/1977, colegial.

6.6. Júlio Florêncio Pereira (Julinho), n. a 09/12/1910 em Pederneiras-SP; f. a 19/05/1980 em Pederneiras.

"Aprendeu as primeiras letras com os "professores domésticos", os Domingos Cobra e as donas Julietas que o pai mantinha na própria casa da fazenda para instruir os filhos. Depois foi para o internato do Ateneu Jauense, onde estudou, segundo parece, de 1922 a 1924. Concluiu seus estudos na longínqüa Minas Gerais, em Cruzília, no colégio de Manoel Maciel, conhecido por "seu" Manoelito, em 1925, também interno. Assim, aos 15 anos de idade, com menos da metade do chamado "curso ginasial", estava apto para enfrentar com otimismo a penosa porém, para ele, apaixonante vida fazendeira, para a qual desde muito cedo já demonstrava extraordinário pendor.

Ademais, seu pai, com quase 50 anos, tinha trabalhado muito e padecia demais com sua úlcera gástrica que o afastava da fazenda e o levava, com a esposa, constantemente, para as estações de águas medicinais. Tinha, também, seu pai amplos meios materiais para melhorar as condições da fazenda. O jeito, então, era promover as melhoras. E de fato trocou o antigo trole puxado por animais, por um automóvel "Chevrolet", último tipo (1928) para os passeios de família e para seus negócios na cidade. E trocou também o velho carro-de-bois (trocou é força de expressão, pois na verdade lhe concedeu meia aposentadoria) por um caminhão novo, 1929, chamado "Ramona". E aos poucos o filho foi substituindo o pai, também. Adquiridos os dois mencionados veículos, Julinho passou a ser o motorista de ambos; dirigir automóvel, na década de 1920, era um fato quase tão notável quanto pilotar um avião hoje, tão poucos o faziam.

Casou-se a 29/05/1930, aos 19 anos de idade, com sua prima Ducília Arantes, filha de João Thomaz de Arantes e de Elena Rosa de Aguiar. Ao contrário do que acontecera com os irmãos, não deixou a casa dos pais, que já estava substituindo na direção da fazenda. Em 1936 seus pais se mudaram para Pederneiras. Dez anos depois, ocorria a viuvez do pai, foi fazer-lhe companhia na cidade, transferindo-se com a família para a casa paterna.

Era dotado de uma grande visão de negócios. Baseava-se numa invejável capacidade para calcular: era bem uma dessas "Maquininhas" de hoje. Assim, seu progresso patrimonial foi extrordinário. Foi adquirindo fazendas, sítios; comprando, criando e engordando gado; cultivando e plantando café, cereais, algodão; e amealhando dinheiro, também. Chegou a possuir 1570 alqueires de terras, em apenas duas glebas. Vendeu a maior, de qualidade inferior. O motivo poderia ser a distância, agravada pela saúde, já então abalada. Poucos anos depois, abateu-se e faleceu."(D.P.)

7.1. Maria Aparecida Arantes Pereira (Filhinha), n. 23/03/1932. Casou-se a 28/01/1950 com José Arantes Carneiro (Zezinho), n. 30/11/1928, filho de Antônio Vicente Arantes e de Florência Carneiro Figueiredo. *Bauru-SP*

Este ramo foi desenvolvido, neste CAPÍTULO II - § SEGUNDO, em: 1.2. - 2.2. 2º cas. (3.2. - 4.2. - 5.1. - 6.4. - 7.1.).

7.2. Maria Irene Pereira, n. 05/05/1936, professora I, casou-se a 06/07/1958 com Dr. Waldomiro Pires de Oliveira (Miro), advogado, contador, fazendeiro. *Macatuba-SP*

8.1. Dr. Júlio Márcio, n. 07/09/1959, engenheiro agrônomo, casou-se a 24/07/1982 com Idalina Maria Salete Gouveia.

9.1. Jordana Helena

9.2. Guilherme. *Macatuba-SP*

8.2. Dr. Flávio Roberto, n. 10/11/1960, engenheiro químico, c.c. Leony Filomena Ventura. *Curitiba-PR*

9.1. João Vítor, n. 01/02/1990.

8.3. Maria Helena, n. 31/12/1967, diplomada em Farmácia pela Faculdade FAFIL de Bauru, c.c. Paulo Aparecido Romani. *Macatuba-SP*

9.1. Paulo Henrique, n. 07/07/1988.

7.3. Maria Dulce Pereira, n. 19/11/1939, profa.II, c. a 03/07/1960, c. Dr. Jesus Monguilod Filho (Zinho), n. a 26/01/1935, advogado, funcionário do Banco do Brasil (Inspetor), aposentado, fazendeiro. *Ribeirão Preto-SP*

8.1. Denise Maria, n. 10/05/1961, farmacêutica, bioquímica, c. a 09/11/1990, no Santuário São Francisco de Assis - Penápolis-SP, c. Dr. Ramis Rayes Sakr, médico, industrial, filho de Pedro Khuri Sakr e de Salime Rayes Sakr.

9.1. Rafael, n. 02/07/1992. *Penápolis-SP*

8.2. Liliana Maria, n. 12/09/1964, artista plástica e desenho industrial pela Fundação Armando Álvares Penteado (FAAP), desenhista industrial da BRASTEMP, s. *São Paulo-SP*

8.3. Dr. Luiz Augusto (Guto), n. 07/10/1968, engenheiro agrônomo pela Faculdade de Agronomia e Zootecnia "Manoel Carlos Gonçalves", da Fundação Pinhalense de Ensino, s, funcionário da SANDOZ.
Ribeirão Preto-SP

8.4. Ana Carolina, n. 16/01/1978, 1º colegial do Liceu Albert Sabin, em Ribeirão Preto.

6.7. Gabriel Arantes Pereira (Bié) - "Nasceu a 07/02/1913 em Pederneiras-SP. Sua vida tem seguido religiosamente o roteiro dos Pereiras, pelo menos na região de Pederneiras. Começou a estudar com D.Julieta e Domingos Cobra, na fazenda do pai. A seguir foi enviado com diversos irmãos e primos para a cidade mineira de Cruzília, onde estudou no colégio de Manoel Maciel ("seu" Manoelito), em 1925. Passou depois para o Instituto Joaquim Ribeiro, de Rio Claro-SP - 1926 e 1927. Encerrou seus estudos no colégio dos padres premonstratenses, o Ginásio Municipal de Jaú, ex-Ateneu Jauense, nos anos 1928 e 1929.

Casou-se a 20/02/1936 com Virgínia Maria De Conti, filha de Olderige De Conti e de Clara Cortegoso De Conti. A esse tempo a parte da fazenda do pai, denominada "Gordura" e destinada a este filho, já tinha cafezal plantado e casa de morada construída. Para lá se transferiu com a esposa resoluta e dedicada, uma verdadeira heroína na sua luta incessante e silenciosa. Alguns anos depois se mudou para Pederneiras. Dali é mais fácil, sob a orientação do filho único, Dr. Josino Ismar de Conti Pereira, dirigir a propriedade de 100 alqueires de terras, herança e aquisição pelo lado paterno, e a propriedade de 45 alqueires, herança recebida pela esposa."(D.P.) Faleceu em 04/10/1993.

7.1. Dr. Josino Ismar de Conti Pereira, "nascido a 26/08/1938, em Pederneiras-SP. Casado com sua prima Cibele de Conti Grellet, profa.l, a 19/12/1964. Nesse mesmo ano recebe o diploma da Faculdade de Direito de Bauru. É advogado e fazendeiro".(D.P.) *Pederneiras-SP*

8.1. Simone, n. 12/01/1966. Diplomada em Física, Química e Ciências, em 1986, pela Fundação Educacional de Bauru (UNESP). Leciona Física na Universidade Sagrado Coração de Bauru, c. a 03/12/1988, em Pederneiras, c. Dr. José Augusto Pinto Fernandes, n. a 02/08/1960, engenheiro mecânico. *Araraquara-SP*

8.2. Raquel, n. 13/11/1970. Cursa o terceiro ano de Direito, na Instituição Toledo de Ensino e Jornalismo na UNESP, ambos em Bauru-SP, s.

8.3. Fábio, n. 19/12/1974, cursa o 2º colegial, s.

6.8. Dr. Oswaldo Arantes Pereira, n. em Pederneiras, a 01/09/1915; f. 08/08/1987, no Rio de Janeiro.

"Em 1925, na distante Encruzilhada (hoje, Cruzília-MG), aprendeu a ler. Em 1926 e 1927 estudou interno, no Instituto Joaquim Ribeiro, em Rio Claro-SP. De 1928 a 1933, no Ginásio Municipal de Jaú-SP. Em 1934 freqüentou o Liceu Rio Branco, na Capital Paulista. De 1937 a 1942 cursou a Faculdade Nacional de Medicina da Universidade do Brasil, no Rio de Janeiro, diplomando-se a 10/12/1942. Foi presidente da Comissão dos Festejos da formatura, recebendo uma taça de prata dos colegas pelo seu desempenho.

Seu "curriculum vitae" é extenso: - Em 1945 - Assistente da Faculdade de Medicina da UFRJ. Em 1945 - Gastroenterologista. Em 1948 - nomeado médico do SAMDU e a partir de 1958 até 1961 no mesmo SAMDU - Presidente da Banca Examinadora. Acadêmico, por concurso, do Pronto Socorro da Santa Casa de Misericórdia. Interno Oficial da 2ª Cadeira de Clínica Médica da Faculdade Nacional de Medicina. Secretário e depois Vice-Presidente (1958) da Sociedade Brasileira de Gastroenterologia. Secretário Geral da Associação Brasileira de Medicina Psicossomática. Professor Adjunto da Faculdade de Medicina da UFRJ; da Sociedade de Medicina e Cirurgia RJ; da Sociedade de Gastroenterologia RJ; Membro Correspondente da Sociedade de Gastroenterologia SP; ex-Chefe do Ambulatório de Gastroenterologia da 5ª Cadeira da Clínica Médica (1945 - 1953) do Hospital Moncorvo Filho. De 1958 a 1970 - Chefe do Ambulatório de Protologia do I.A.P.B.; Chefe de Equipe do ex-SAMDU (1950 a 1962); Chefe de Equipe do Posto de Ramos do INPS a partir de 1974; Médico do Centro Sorocaba a partir de 1966. Participou de Congressos de Radiologia em S.Paulo e Rio de Janeiro; de Doenças Tropicais no RJ, BH etc.; de Protologia em 1951 em Rib.Preto, SP e outros. Participou e realizou Seminários dentro da Medicina Psicossomática. Ex-Presidente da Sociedade dos Internos da Faculdade Nacional de Medicina (1942/43).

A Academia Nacional de Medicina lhe conferiu, em 1948, o "Prêmio Miguel Couto", e em 1951 o "Prêmio Carlos Chagas", este por trabalho realizado sobre Esquistossomose Mansoni. A Medalha Cultural "Pirajá da Silva" lhe foi conferida pela sua participação na divulgação desse memorável feito da Ciência Brasileira, no cinqüentenário da descoberta e identificação do "Schistosomum Mansoni", no Brasil.

Aí por 1978 aposentou-se do magistério superior que exerceu com dedicação, competência e carinho. Mas não se aposentou da clínica particular, que ainda hoje freqüenta

religiosamente, já que para ele o "sedare dolorem" continua sendo um verdadeiro sacerdócio.

É que o materialismo da Ciência Médica não matou, no Dr. Arantes, o homem espiritual, o sonhador que ele sempre foi. Essa razão pela qual, mesmo quando se encontrava no auge das suas atividades profissionais, jamais deixou de cultuar a Musa fugidia da Poesia; jamais deixou de fixar nas suas telas de artista plástico o sonho esquivo que lhe esvoaçava a mente inquieta e fecunda; jamais deixou de fazer brotar da terra pútrida centenas de roseiras ostentando miríades de botões multi-colorindo a paisagem. "Momentos da vida" - livro de versos, em preparo -, telas a óleo expostas em vários salões de arte e mais de trezentas variedades de rosas cultivadas no bucolismo de Petrópolis - são provas dos seus renitentes devaneios."(D.P.)

Casou-se com Augusta Pitágoras de Freitas, n. 11/04/1917, no estado de Pernambuco, filha de Elisbão Pitágoras de Freitas e de Lourdes de Oliveira Freitas. No primeiro ano de vida mudou-se para Belém, onde fez seus estudos, formando-se em Secretariado com especialização em Taquigrafia e Datilografia. Também desenvolveu-se nas Artes, como violonista e poetisa, tendo suas poesias compiladas em livros. Nos últimos anos de vida dedicava-se à Tapeçaria com muita criatividade e beleza plástica. Faleceu em 13/04/1983, na cidade do Rio de Janeiro. (G.A.) *Rio de Janeiro-RJ*

7.1. Oswaldo Pitágoras de Arantes Pereira (Vadinho), c.c. Sílvia-Regina Cascardo. *São Paulo-SP*
   8.1. Frederico Augusto, s.

7.2. Dr. Josino Augusto de Arantes Pereira, médico, c.c. Maria Cristina Fernandes. *Rio de Janeiro-RJ*
   8.1. Kátia Cristina, s.

7.3. Celso Augusto de Arantes Pereira, economista, c.c. Eliane Diniz. *Rio de Janeiro-RJ*
   8.1. Simone
   8.2. Vívian, f. recém-nascida.
   8.3. Vanessa.
   8.4. Eduardo, ss.

7.4. Dr. Gustavo de Arantes Pereira, médico, formado na Universidade Federal do Rio de Janeiro, indo para Brasília em 1976, trabalhou na Câmara dos Deputados. É clínico geral, mas se especializou em Gastroenterologia. Casou-se com Maria do Carmo Cabral (Carminha). *Brasília-DF*
   8.1. Ana Paula, n. a 05/08/1981.

6.8. Dr. Oswaldo Arantes Pereira, união com Emma Othenio, filha de Antônio Carlos Othenio (alemão) e de Thereza Scolan (italiana), s.g.

6.9. Dr. Durval Pereira, n. a 13/09/1917 e f. a 29/12/1990, em Pederneiras-SP.

Iniciou seus estudos em 1927 no Instituto "Joaquim Ribeiro", em Rio Claro-SP. Continuou-os no Ginásio Municipal de Jáu, de 1928 a 1933. Transferiu-se para o Liceu Rio Branco, na capital paulista, concluindo, aí, o curso ginasial em 1934 e 1935. Fez o Colégio Universitário (Curso Pré-Jurídico mantido pela Faculdade de Direito da Universidade de São Paulo-USP), mediante exame de seleção, em 1936 e 1937. Formou-se em Direito pela Faculdade do Largo de São Francisco (1938-1942). Advogado militante em Pederneiras e comarcas adjacentes desde janeiro de 1943. Exerceu, interinamente, mediante nomeação pelo Governo do Estado, o cargo de Promotor de Justiça da Comarca de Pederneiras, de julho de 1943 a janeiro de 1944. Ingressou na política pederneirense, elegendo-se vereador à Câmara Municipal, em todos os pleitos que disputou, para as legislaturas de 1948/1951 e 1952/1953, sempre pela União Democrática Nacional (UDN), ou por esse partido político em coligação com outros. Presidente da Câmara Municipal eleito, sucessivamente de 1952 a 1955. Afastou-se da política partidária. Apreciador do jornalismo, militou na imprensa acadêmica. Colaborou, também, em todos os jornais de Pederneiras, a partir de 1936, tendo mantido, durante vários anos, na "Folha de Pederneiras", uma coluna literária intitulada "Crônica da Semana" sob suas iniciais - D.P.. No Jornal Regional - ROTEIRO - Pederneiras, 19 de setembro de 1991, ANO 4 - nº 72, diz o Dr. Ismar Pereira, à página 02, na "Crônica da Semana": Na extraordinária obra de genealogia "A Família Pereira", de autoria de seu irmão Dr. Américo Arantes Pereira, redigiu inúmeras mini-biografias, traçando com rara maestria o perfil de vários antepassados". Advogado brilhante, era detentor de vasta e inteligente cultura. Pensador, pontificava sua grande capacidade de reflexão, pela qual relacionava seus conhecimentos numa síntese vital, lógica e orgânica. Sua vida, marcou-a por uma incomum religiosidade: adepto convicto de uma religião - a católica - (nasceu e cresceu na religião católica, da qual jamais se afastou), participou, de maneira atuante e destacada, dos movimentos de liderança e coordenadorias da Igreja (curso de formação de noivos, Cursilhos, etc.), a serviço dos quais - em especial das Equipes de Nossa Senhora - procurava desenvolver profunda espiritualidade. Foi sócio sucessor da Casa Bancária São Paulo Ltda,

fundada por seu pai Josino Florêncio Pereira e outros, e antecessora do "Bradesco" (Banco Brasileiro de Descontos) em Pederneiras. Foi advogado e acionista da Empresa Força e Luz Pederneiras Ltda., sucedida na mesma cidade pela estatal "CESP" (Companhia Energética de São Paulo). Proprietário da Fazenda "Santa Terezinha do Matão", herdada dos pais e acrescida por aquisição própria. Casou-se a 26/12/1943, com Trindade Ruiz Fernandes (n. a 11/07/1920), filha de Eduardo Ruiz Romero e de Ana Fernandes e Fernandes.

Faleceu aos 73 anos de idade, tendo sua morte causado enorme consternação. Se áspero foi seu caminho, na fase de sua doença, seus passos foram encorajados e sua caminhada suavizada, "pelo carinho, pela bondade, pela alegria, pela compreensão, pelo amor" com que sua esposa, Trindade, e seus filhos, genros, nora e netos - além dos parentes e amigos, sempre presentes -, teceram o tapete que, incansavelmente, lhe estenderam, conforme ele próprio o afirmou em mensagem manuscrita de 19/09/1990. À família, com os corações dilacerados pela separação, não faltou a solidariedade dos parentes e amigos que, também, choram a irreversível ausência, através de inúmeras e confortadoras manifestações, que hão de auxiliá-la com o tempo - enfermeiro das dores resultantes das perdas dolorosas -, a encontrar forças para resignar-se à vontade de Deus. Na referida "Crônica da Semana", o articulista conclui: "O Dr. Durval nasceu para construir. Assim, construiu um lar, uma família, um círculo de amizade, um mundo de religiosidade, uma carreira profissional. Enfim, construiu um nome, que ficará sempre guardado no coração dos seus familiares, dos seus amigos e de todos aqueles que tiveram o privilégio de conviver com ele e que, consternados, o acompanharam à sua última morada. Foi um dos maiores cortejos fúnebres a que Pederneiras já assistiu. Dezenas e dezenas de carros . Centenas e centenas de pessoas - uma verdadeira multidão que , triste e em silêncio, prestou sua última homenagem àquele que tanto marcou sua passagem por esta terra.

7.1. José Celso, n. 30/09/1944 - professor secundário pela Faculdade de Filosofia Ciências e Letras de Bauru, 1968. Leciona Inglês na EEPSG "Anchieta" de Pederneiras.

Pederneiras-SP

7.2. Dr. Luiz Carlos, n. 02/03/1947, médico pela Faculdade de Medicina da Universidade do Rio de Janeiro, 1973. Casou-se a 08/06/1974, em Pederneiras, com Maria Angélica Lemos Silva (n.05/12/1953). Pediatra com consultório particular na

sua "Clínica Mater Dei" e médico de Equipamentos Clark, da Usina São José e do Sindicado Patronal de Pederneiras.
Pederneiras-SP

8.1. Paula, n. 01/03/1975.
8.2. Fernanda, n. 29/04/1978.

7.3. Maria Helena, n. 28/08/1949. Diplomada pela Faculdade de Filosofia Ciências e Letras de Bauru, 1972. Leciona Inglês no EEPSG "Anchieta" de Pederneiras. Casou-se a 07/07/1973 com Luiz Carlos Beltramin, n. 31/01/1944, funcionário do "BANESPA" em Pederneiras.
8.1. Angélica, n. 18/04/1974.
8.2. Carolina, n. 24/02/1977.
8.3. Fausto, n.26/09/1979. *Pederneiras-SP*

7.4. Heloísa, n. 13/10/1950, Faculdade de Ciências da Fundação Educacional de Bauru, curso de Matemática, 1973. Especialista em Computação. Casou-se a 03/09/1977 com o Dr. Antônio José Craveiro Faria, n. 25/09/1951, em São Paulo. médico fisiatra, Diretor do Serviço de Recuperação da Santa Casa de Jaú. *Jaú-SP*
8.1. Filipe, n. 01/02/1980.
8.2. Vítor, n. 24/01/1982
8.3. Marina, n. 10/10/1984.

6.10. Dr. Américo Arantes Pereira, n. a 24/02/1921, em Pederneiras-SP. "Começou seus estudos em 1930, no internato do Ginásio Municipal, em Jaú-SP, dos Cônegos Premonstratenses (Belgas), onde fez o primário e o 1º ano ginasial (1934). Em 1933 esteve durante um semestre na Escola de Comércio do prof. Felipe Lébeis de Aguiar, em Pederneiras. Em 1935 foi para o Liceu Nossa Senhora Auxiliadora (Salesianos), em Campinas-SP, aí concluindo o curso ginasial. Prestou exame de Seleção, no início de 1939, ingressando no Curso Pré-Jurídico mantido na Faculdade de Direito da Universidade de São Paulo. Verificando que não "levava" jeito para advocacia, abandonou o referido curso preparatório quase no seu final, ou seja, a 11/10/1940. Apegou-se à antiga vocação (em estado latente), antes afastada por se tratar de "mexer na boca dos outros":ser Dentista! Ingressou no Pré-Médico do Colégio Progresso, em Ribeirão Preto, em 1941. Em 1943 prestou Vestibular à Faculdade de Odontologia, da mesma cidade, onde se diplomou dia 14/12/1945. Seguiu para São Paulo, fazendo vários cursos de aperfeiçoamento. Inaugurou seu consultório odontológico, em Ribeirão Preto, pouco tempo após o falecimento de sua mãe (f. a 12/08/1946). Nesse ínterim, foi com seu pai a Caxambu-MG, onde permaneceu alguns dias, surgindo o seu interesse pela genealogia. Transferiu

seu consultório para Pederneiras, aí iniciando, propriamente, a sua profissão. Em outubro de 1947, integrando uma embaixada de Dentistas, participou, durante 15 dias, de Congressos Odontológicos em Buenos Aires e Montevidéu. Casou-se a 19/03/1949, em Ribeirão Preto, com Leny de Oliveira Meirelles (n. a 27/05/1929 - Formada pela Faculdade de Ciências e Letras "Barão de Mauá" de Ribeirão Preto - Português, Inglês e Francês em 1972; professora concursada, exercendo sua profissão na EEPG "Prof. Dr. Oscar de Moura Lacerda" de Ribeirão Preto), filha de Franklin de Souza Meirelles e de Célia de Oliveira Meirelles. Participou do Congesso Odontológico do "Quarto Centenário da Fundação de São Paulo"(1954) e outros mais.

No dia 16/05/1955, já com duas filhas em idade pré-escolar, mudou-se para Ribeirão Preto, onde exerceu a profissão até 1975. Aposentando-se, conserva "ainda" o seu consultório. Exerceu, sucessivamente, todos os cargos do Movimento Familiar Cristão (MFC), no período de 1959 a 1969, em Ribeirão Preto. Ocupou o cargo de Secretário em dois biênios sucessivos (1966-69) na Associação Odontológica de Ribeirão Preto (AORP) e foi, também, Secretário do Conselho Deliberativo da mesma entidade, em dois biênios (1970-73). Na divisão dos imóveis rurais deixados pelos seus pais, preferiu vender seus 70 alqueires de terras a irmãos, aplicando o produto em imóvel em Ribeirão Preto. Com a herança recebida pela sua esposa, mais aquisição própria, possui atualmente uma fazenda com 75 alqueires no município de Cravinhos-SP (próximo a Ribeirão Preto), denominada Fazenda "Bom Retiro".

Entre os afazeres agropecuários, os insanos trabalhos dos absorventes estudos genealógicos e a odontologia por mero diletantismo, além da natural dedicação à família, reparte agora a sua vida. Reparte não é bem o termo. Porque Américo é incapaz de se dividir, já que dividir pressupõe redução de intensidade. E ele integra por inteiro em tudo a que se entrega. Com sua atividade incomum. Com uma vontade férrea. Com uma dedicação ímpar. Íamos dizer: com uma verdadeira obstinação."(D.P.) *Ribeirão Preto-SP*

"Após oito anos de intensa pesquisa, editou o livro de genealogia "A FAMÍLIA PEREIRA: DESCENDENTES DE DOMINGOS ANTÔNIO PEREIRA", realizando três lançamentos.

O primeiro, organizado pela profa. Maria de Lourdes Pereira de Andrade, na Prefeitura Municipal de Cruzília-MG, em 08/11/1986, reunindo mais de cem pessoas, com a venda de 100 livros.

O segundo, organizado pela profa. Maria Rita Pereira (moradora em Carmo de Minas-MG), no Hotel Brasil, em São Lourenço, em 09/11/1986, com o comparecimento de quinhentas pessoas, com venda de 245 livros.

O terceiro, realizado por uma Comissão Organizadora, composta por Sebastião Florêncio Pereira, Dr. Durval Pereira, Dr. Jesus Monguilod Filho, Dr. J. Ismar De Conti Pereira e Sebastião dos Reis Pereira, no Clube Alvorada, em Pederneiras-SP, com a presença de quase 500 pessoas, com venda de 260 livros.

Todos os lançamentos alcançaram grande sucesso, sendo acontecimento inédito nas cidades referidas, com o comparecimento de parentes provenientes de vários rincões do Brasil.

O livro, com a primeira edição já esgotada, atingiu uma vendagem de quase mil exemplares, incluindo os pedidos através de cartas, telefonemas, sendo encaminhados pelo reembolso postal; ainda, as ofertas de quase uma centena de livros a muitos genealogistas, historiadores, Institutos Genealógicos, Histórico-Geográficos, Bibliotecas Nacional, Municipais, Arquivo Distrital do Porto (Portugal) etc." (A.A.P.)

"Com o êxito alcançado com a publicação da obra sobre a "Família Pereira", animou-se o autor e colocou desde logo em andamento um outro projeto de grande envergadura, qual seja, a complementação da genealogia do outro ramo de sua ascendência: os "Arantes".

Como sempre, lançou-se obstinadamente e montou, de início, uma espinha dorsal do prosseguimento da obra de Arnaldo Arantes, extrapolando, em seguida, para incontáveis ramificações existentes em todo o solo pátrio. Foram alguns anos da mesma labuta que já experimentara antes, mas, infelizmente, ao retornar de uma viagem a Minas Gerais, com esse intuito, foi acometido de problemas pulmonares que, rapidamente, evoluíram para um quadro incontornável de edema pulmonar agudo. Em pouco tempo, suas resistências foram minadas e esse mal acabou ceifando-lhe a vida na madrugada do dia 16 de novembro de 1.991.

Teve a glória, ainda em vida, de passar a fazer parte do "Instituto Genealógico Brasileiro" - SP e de participar, como sócio correspondente, do "Instituto Histórico e Geográfico de Campanha" - MG.

Ademais, com todo mérito, foi indicado e teve seu nome referendado para ocupar a cadeira nº 24 do "Colégio Brasileiro de Genealogia" - RJ.

Vale lembrar, finalmente, que a edição do livro sobre a família "Arantes" ficou sob os cuidados de sua filha Flávia Meirelles Pereira Ferriani." (R.C.B.)

7.1. Dra. Fernanda Meirelles Pereira, n. 28/12/1949, em Ribeirão Preto-SP. Formada em Matemática pela Fac. de Ciências e Letras Barão de Mauá, em Rib.Preto, em 1973; em 05/01/1989 diplomou-se pela Fac. de Odontologia da Universidade de São Paulo (USP), profa. da disciplina de Clínica Integrada da Universidade Paulista, exercendo a atividade de cirurgiã-dentista. Casou-se a 05/09/1970 com Dr. Regis de Castilho Barbosa, filho de José de Castilho Barbosa e da profa. Yone Cersósimo de Castilho Barbosa; diplomado pela Fac. de Direito do Largo de São Francisco (USP), em São Paulo, em 1968, e na Fac. de Ciências Econômicas da Instituição Universitária Moura Lacerda, em Ribeirão Preto; Juiz de Direito da 6º Câmara do 1º Tribunal de Alçada Civil de São Paulo e Professor de Direito Civil na Universidade Paulista e Diretor da Escola Paulista de Magistratura de São Paulo. *São Paulo-SP*

8.1. Regis Fº, n. 25/02/1973, cursando o 3º ano de Direito da Faculdade do Largo São Francisco (USP)-SP, assessor de Gabinete do 1º Tribunal de Alçada Civil de São Paulo.

8.2. Viviana, n. 01/06/1974, cursando o 1º ano de Direito da UNIP.

7.2. Flávia Meirelles Pereira, n. a 04/05/1952, em Ribeirão Preto, diplomada pela Faculdade de Filosofia Ciências e Letras "Barão de Mauá" em 1974; profa. efetiva de Inglês na EEPG "Hely Lopes Meirelles",de Ribeirão Preto. Casou-se a 21/02/1976 com o Dr. Carlos Roberto Ferriani, n. a 15/08/1951, filho do Prof. Hermenegildo Ferriani e da Profa. Maria do Rosário Pero Ferriani, diplomado pela Faculdade Regional de Medicina de São José do Rio Preto-SP, em 1976; exercendo a especialidade "Cirurgia Plástica", sendo, também cirurgião-plástico do Hospital das Clínicas da Fac. de Medicina de Ribeirão Preto, Universidade de São Paulo (USP). *Ribeirão Preto-SP*

8.1. Verônica, n. 07/02/1978, no 1º colegial do Liceu Albert Sabin.

8.2. Valéria, n. 21/07/1979, na 8ª série do Colégio "Vita et Pax".

8.3. Vinícius, n. 03/05/1985, na 2ª série do Colégio "Vita et Pax".

7.3. Fabíola Meirelles Pereira, n. 09/02/1958, em Ribeirão Preto, diplomada em Pedagogia pela Faculdade de Ciências e Letras Barão de Mauá, e Normalista pelo Colégio e Escola São José, Ribeirão Preto. Profa. de Inglês das "Escolas Fisk" e "Pink and Blue". Casou-se a 05/06/1982 com o Dr. Paulo César Dancini (n.11/05/1955, filho de Jorge Dancini e de

Malvina França Dancini), diplomado pela Pontifícia Universidade Católica de Campinas (PUCC), em 1981; tendo realizado Residência Médica em Ginecologia Obstetrícia pela Faculdade de Medicina de Jundiaí. *Jundiaí-SP*

8.1. Vanessa, n. 20/03/1985, na 2ª série do Colégio "Divino Salvador". *Jundiaí-SP*

8.2. Marina, n. 26/02/1993.

6.11. Dr. Abércio Arantes Pereira, n. 19/12/1923, em Pederneiras-SP. "Iniciou seus estudos na Fazenda "Santa Terezinha", do seu pai, em 1932, com o professor José Francisco Alves. Continuou-os em Pederneiras, na Escola Paroquial Coração de Jesus (1933/34) e com o Prof. Felipe Lébeis de Aguiar (1934). Transferiu-se para o Liceu Na.Sra. Auxiliadora, de Campinas (1935/38) e para o Liceu Rio Branco, de São Paulo-SP (1939/40). Feito o Colégio Universitário e o Pedro II, ingressou na então denominada Faculdade de Medicina da Universidade do Brasil (Praia Vermelha), do Rio de Janeiro, diplomando-se em 09/12/1948. Durante o curso médico exerceu intensa atividade acadêmica, trabalhando como Interno Estagiário e Interno Efetivo, por concurso, na 5ª cadeira Clínica Médica da mesma Faculdade. Em 1948, após concurso, exerceu a função de Auxiliar Acadêmico da Prefeitura do então Distrito Federal. No final do curso médico recebeu o "Prêmio Luiz Capriglioni", destinado ao melhor trabalho sobre Endocrinologia.

Um ano após a sua formatura, estando o seu progenitor muito doente em Pederneiras, transferiu-se para esta cidade, deu assistência ao pai, montou consultório médico provisório e instalou o Serviço de Radiologia na Santa Casa de Pederneiras (janeiro a agosto de 1950); falecido o pai, retomou suas atividades profissionais no Rio de Janeiro, onde está até hoje, tendo-se casado a 28/10/1950 com Carmen Dolores de Albuquerque Sanfim Cardoso, profa. de Línguas Neo-Latinas, n. a 07/04/1931, filha do Dr. José Sanfim Cardoso e de Da. Sílvia Albuquerque Sanfim Cardoso.

Após a sua graduação em Medicina, exerceu intensa atividade médica, realizando numerosos estágios em serviços Radiológicos especializados, nacionais e internacionais. Obteve o título de especialista em radiodiagnóstico em 1961. Freqüentou cerca de 20 cursos de especialização e aperfeiçoamento ministrados por professores nacionais e estrangeiros. Essa participação se deu, no estrangeiro, através de diversas bolsas de estudos e Congressos realizados nos Estados Unidos, México, em numerosos países europeus e no Japão.

É autor ou co-autor de cerca de 60 trabalhos científicos publicados em revistas de elevado padrão, um deles em revista estrangeira (Gastroenterology). Os trabalhos científicos elaborados cobrem praticamente todo o campo radiodiagnóstico, evidenciando o interesse e a diversificação dos seus conhecimentos. É autor também de diversas monografias e de materiais instrucionais, além de capítulos especializados em livros médicos; na maioria desses trabalhos figura como autor principal e apresenta continuidade na sua vida científica.

Além desses trabalhos, é autor de "Linfoma Maligno Gastro-Entérico - diagnóstico radiológico" e de "Paracoccidiodomicose Gastro-Entérico - estudo radiológico", duas teses de concursos, uma para a Docência Livre (1957) e a outra para Professor Titular do Departamento de Radiologia e Medicina Física da Faculdade de Medicina da Universidade Federal do Rio de Janeiro (1983).

Exerceu diversos cargos em entidades médicas, como o Colégio Brasileiro de Radiologia e a Sociedade Brasileira de Radiologia, de que foi presidente. Tem sido orientador e responsável por diversos serviços de Radiologia. Participou de muitas Comissões Examinadoras de Sociedades Médicas. Apresenta enorme experiência administrativa profissional, em diferentes áreas. Desenvolveu intensa atividade profissional junto às Sociedades Radiológicas, à imprensa médica e científica e é possuidor de diversos títulos honoríficos.

Diretor do Instituto Estadual de Radiologia do Rio de Janeiro, de que foi fundador, como Diretor, em 1968, exerce esse cargo até hoje.

Sua experiência didático-pedagógica é fecunda. Ingressou como Assistente Voluntário na então denominada Faculdade Nacional de Medicina da Universidade do Brasil em 03/12/1949 e desde essa época passou a ministrar aulas curriculares e a participar de planos de pesquisa.

Galgou todos os degraus da carreira universitária na Faculdade de Medicina da Universidade Federal do Rio de Janeiro, desde Auxiliar de Ensino (1955), passando pelo cargo de Professor Adjunto ao defender com pleno êxito a tese com que alcançou a Docência Livre (1975), até a Cátedra superior de Professor Titular do Departamento de Radiologia e Medicina Física da mesma Faculdade, em brilhante concurso encerrado a 10/11/1983.

Em todos os cargos ocupados desenvolveu intensa atividade universitária. Participou de diversas Comissões Julgadoras para acesso aos diferentes níveis da carreira universitária. Em 1981, foi designado para exercer a função de Suplente do Chefe

do Departamento de Radiologia e Medicina Física do qual acaba de se tornar Professor Titular mediante concurso.

Além do trabalho desenvolvido na Faculdade da UFRJ, desenvolveu também atividades em outras Universidades Federais e Estaduais. Tem exercido intensa atividade didática em nível de Pós-Graduação em diferentes centros de estudo nacionais. Ministrou numerosas aulas extra-curriculares de Radiologia em muitos centros médicos, inclusive em Universidades Federais.

Tem dedicado a maior atenção à formação de especialistas em Radiologia através de Residência Médica, tendo saído das suas mãos e da sua equipe cerca de 650 especialistas. Tem participado intensivamente da formação de técnicos em Radiologia Médica (há mais de 20 anos, mais de 650 técnicos).

Estas notas, com exceção da parte familiar e dos estudos iniciais, são praticamente, transcrição "ipsis literis" do Relatório da Comissão Julgadora do Concurso para Professor Titular da Faculdade de Medicina da UFRJ pelo Dr. Abércio Arantes Pereira, na apreciação dos seus títulos. Esse Relatório, na própria expressão, foi "aprovado por unanimidade da Comissão Julgadora, que concedeu ao candidato nota 10 (Dez). Rio de Janeiro, 07/11/1983." (D.P.) *Rio de Janeiro-RJ*

7.1. Paulo José, n. 31/10/1951. Formado em Economia pela UFRJ, em 1975. Casou-se a 08/12/1975 com Renata Philadelpho de Azevedo, n. 10/05/1955, separação judicial. *Rio de Janeiro-RJ*

8.1. Gustavo, n.05/06/1977.

8.2. Fernanda, n. 31/08/1978.

7.2. Carmen Sílvia(Caci), n. a 15/04/1953. Formada em História pela PUC (Pontifícia Universidade Católica), em 1976. Casou-se a 01/09/1976 com o Dr. Genady Skirsky, n. 21/01/1952, médico, formado pela Faculdade de Medicina de Vassouras-RJ, em 1976. *Rio de Janeiro-RJ*

8.1. Larissa, n. 02/10/1977 . 8.2. Sílvia, n. 21/11/1979.

8.3. Alexandre, n. 26/10/1981.

7.3. Dra. Carmen Lúcia (Calu), n. 23/07/1955. Formada em Medicina pela UFRJ, em 1979. Casou-se a 07/08/1981 com o Dr. Feliciano Silva de Azevedo, n. 03/06/1955, médico, formado pela UFRJ em 1979, separação judicial. *Rio de Janeiro-RJ*

8.1. Marina, n.11/09/1983. 8.2. André, n. 31/12/1985.

7.4. Dr. Antônio Márcio, n. a 15/06/1958, (gêmeo de A.Luís). Formado em Medicina pela UFRJ, em 1982. Casou-se a 19/01/1980 com a Dra. Carla Ruske (n. 09/01/1958), médica, formada pela UFRJ, em 1982. *Jundiaí-SP*

8.1. Mariana, n. a 20/12/1982. 8.2. Eduardo, n. 15/08/1984.

7.5. Dr. Antônio Luís, n. 15/06/1958 (gêmeo de A.Márcio). Casou-se a 19/12/1984 com Rose Romero da Rosa. Formado em Medicina pela Universidade Federal do Rio de Janeiro, em 1984.

8.1. Pedro, n. 28/06/1985. 8.2. Rafael, n. 16/01/1987.

8.3. Felipe, n. 18/04/1991. *Rio de Janeiro-RJ*

Amizade Fraternal

6.12. Dr. Rubens Fernandes Gonzalez, n. a 06/12/1921, em Santos-SP, diplomado no ginásio do Liceu N. S. Auxiliadora, em Campinas- SP. Prestou exame de Seleção em fevereiro de 1939, ingressando no Curso Pré-Jurídico, mantido pela Faculdade de Direito do Largo São Francisco da Universidade de São Paulo, onde se formou em Direito, na Turma de 1945. Inscrito na Ordem dos Advogados do Brasil, Secção de São Paulo, sob nº 5.622. Passou a advogar em Santos, sua terra natal, muitíssimo estimado por seus pares pela combatividade, lealdade e saber jurídico, tendo atuado, também, nos Foruns de São Vicente e São Paulo. Pessoa intimamente ligada à nossa Família há mais de cinco décadas e que em tantas oportunidades tem demonstrado amizade e afetividade extremadas com verdadeiro desvelo e acentuado carinho com os Pais do co-Autor e seus irmãos de sangue, bem como aos filhos destes, que achamos por bem e por méritos fraternos, dar-lhe a condição de 12º irmão (A.A.P.). Filho de Nicolás Fernandez Estevez, Cidadão Santista (outorga unânime da Câmara Municipal de Santos) e Chanceler do Consulado da Espanha, na referida cidade e de Lucrécia Gonzalez Perez de Fernandez (ambos falecidos). Rubens casou-se em 03/09/1947, em Santos, com Eunice Rocha Prior, n. a 03/05/1925, que pelo casamento passou a ser Eunice Prior de Fernandez, que fez o Curso de Secretária, nunca tendo exercido a atividade, filha de José Antônio Prior e Landina Rocha Prior, ambos falecidos.

Rubens e Eunice são proprietários das Fazendas "Nossa Senhora do Torrão", em Penápolis-SP e "Manacá", em Barbosa-SP.

Tio Rubens faleceu em 06/08/1993, deixando-nos um grande vazio. Grande entusiasta e colaborador nosso. (F.M.P.F.)

7.1. Suzana Helena Prior de Fernandez, n. 09/08/1949, c.c. Dr. Carlos Roberto de Souza Meccia, arquiteto, residentes em Alphaville II-SP.

8.1. Alessandro, n. 12/11/1979.

8.2. Bruno, n. 05/01/1981 8.3. Ana Paula, n. 28/04/1988.

7.2. Rubens Eduardo Prior de Fernandez, n. 25/01/1952, pecuarista, c.c. Dra. Themis Dias de Fernandez, arquiteta, diplomada em 1980, pela Faculdade de Arquitetura e Urbanismo de Santos. Residem na Fazenda "Nossa Senhora do Torrão", município de Penápolis-SP.
8.1. Bianca, n. 19/06/1982.
7.3. Ricardo Luiz Prior de Fernandez, n. 19/12/1952 e f. com 9 anos de idade.

ANTÔNIO JOAQUIM DE ARANTES e FLORISBELA FERREIRA (Bela). No colo de Antônio J. de Arantes, Maria José (Zezé).

5.5. Antônio Joaquim de Arantes, n. em Aluruoca-MG em 23/03/1883 e f. em Valparaíso-SP em 22/02/1950.

"Tio Antônio Arantes, como todos da grande migração mineira, também veio para o Estado de São Paulo. Em Pederneiras, casou-se com sua prima Alzira Pereira, filha de José Alves Pereira Sobrinho e de Etelvina Maria de Jesus (Tevica), segundo o velho costume da família, não deixando geração. E trabalhou, trabalhou, inclusive se estabelecendo como comerciante à Rua Cel. Coimbra, em frente à "Casa da Harmonia" (Antônio Ruiz e Irmãos), depois "Casa Bancária Antônio Ruiz e Filhos", mais tarde "Banco Nacional Paulista", em Pederneiras. Mas a esposa morreu e o trabalho, que era realmente grande, não produziu o que ele esperava. Então resolveu mudar tudo para ver se dava certo.

A convite de seu cunhado Antônio Florêncio Pereira Jr. (Tonico), foi administrar a Fazenda "Campo Verde", próxima ao distrito de

Miguel Calmon, atual município de Avanhandava, na região Noroeste do Estado de São Paulo. Lá conheceu a jovem Florisbela Ferreira (Bela), n. em São José da Bela Vista-SP, em 28 de janeiro de 1895, com quem se casou em 04/10/1913. Na Fazenda "Campo Verde", de 1914 a 1919, nasceram seus quatro primeiros filhos, todos mulheres: Maria José, as gêmeas Amélia e Anália, e Ducília.

Como Antônio Florêncio Pereira Jr. dividiu a fazenda a três filhos, em 1920, tio Antônio Arantes, com a ajuda do cunhado, adquiriu uma pequena propriedade nas imediações da Fazenda "Campo Verde" e, ao mesmo tempo, montou casa na cidade de Avanhandava. Aí, no sítio e na cidade, de 1921 a 1935, nasceram seus quatro filhos homens: Geraldo, Lázaro, Joaquim e Antônio Lauro.

Em janeiro de 1942, tio Antônio tranferiu-se para lugar mais distante ainda de Pederneiras: a sugestiva Valparaíso-SP, na Alta Noroeste, onde adquiriu propriedade rural e residência urbana. Aí viveu até seu falecimento, em fevereiro de 1950, e aí seus filhos cresceram, casaram-se, e, em sua maioria, se radicaram, com o apoio e trabalho do pai, exemplo de bondade e honradez, e da mãe, mulher de fibra e ação, que faleceu em 26 de agosto de 1969.

É certo que foram poucas as ocasiões em que tio Antônio retornou para onde a maioria da família se localizou - Pederneiras. Ele preferiu continuar sendo o parente mais distante, mas, nem por isso, menos querido de todos nós."(D.P.)

6.1. Maria José Arantes (Zezé), s., do lar, aposentada, proprietária. *Valparaíso-SP*

6.2. Amélia Arantes, agricultora, c.c. Ramiro Luiz Fernandes. s.g. *Mirandópolis-SP*

6.3. Anália Arantes, c.c. Francisco Ignácio, comerc.. s.g. *Buritizal-SP*

6.4. Ducília Arantes, c.c. Cristovam Romero, aposentado. *Mirandópolis-SP*

7.1. Mauro Arantes Romero, agricultor, c.c. Ângela Prando.
8.1. Cássia 8.2. Mauro, ss. *Mirandópolis-SP*

7.2. Marineli Arantes Romero, f.s.

7.3. Marilena Arantes Romero, profa., agricultora, c.c. Gérson Gonçalves. *Mirandópolis-SP*
8.1. Ariadne 8.2. Lílian.
8.3. Évelin 8.4. Maurício, ss.

6.5. Geraldo Arantes, contador, pecuarista, c.c. Dionéa Villar. *Valparaíso-SP*

7.1. Wagner Villar Arantes, prof., pecuarista, c.c. Fátima Galdino.
8.1. Maiko 8.2. Vanessa, ss. *Lucélia-SP*

7.2. Rosenéa, c.c. Luiz Eduardo Guizelini Nogueira, agricultor. *Valparaíso-SP*
8.1. Ana Cláudia 8.2. Fernanda.

8.3. Luiz Eduardo Jr., ss.

7.3. Lia Maura, c.c. Paulo Roberto Massaroto, agricultor e industrial. *Valparaíso-SP*

8.1. Guilherme, s.

7.4. Eliana, c.c. Marcelo Esteves Pires Castanho, pecuarista.

8.1. Camila, s. *Campo Grande-MS*

6.6. Lázaro Ferreira Arantes (Zito), agricultor e despachante policial, c.c. Maria Cláudia Ricci. *Valparaíso-SP*

7.1. Cláudio Niwcles Sanches Arantes, professor universitário e assistente técnico parlamentar, c.c. Maria Cláudia Ricci.

8.1. Paula 8.2. Flávio, ss. *São Paulo-SP*

7.2. Antônio Joaquim Arantes Neto (Tunney), f.s.

7.3. Ana Maria Sanches Arantes, c.c. Dr. José Carlos Ferreira Bertolucci, engenheiro e agricultor. *Ilha Solteira-SP*

8.1. Henrique 8.2. Fernando 8.3. Carla, ss.

7.4. Dr. Marcos Sanches Arantes (Tininho), engenheiro, c.c. Rosemary Marega. *São Paulo-SP*

8.1. Marcela, s.

6.7. Joaquim Ferreira Arantes (Quincas), comerc., c.c. Lucila Menezes.

7.1. Kátia Aparecida Menezes Arantes, c.c. Oswaldo Árias, agropecuarista. *Araçatuba-SP*

8.1. Bruna, s.

7.2. Cyntia Menezes Arantes, c.c. Walter Thiago Heitor, funcionário de Empresa Petroquímica, gerente de vendas.

8.1. Thiago 8.2. Daniel, ss. *Ribeirão Preto-SP*

7.3. Mônica Menezes Arantes, s.

6.8. Antônio Lauro Ferreira Arantes (Toninho), c.c. Dra. Ada Toledo, advogada. *Brasília-DF*

7.1. Márcia Toledo Arantes, c.c. Marco Antônio Siqueira Cardoso, desquitados.

8.1. Aline, s.

7.2. Marisa 7.3. Lauro Magno (Maguinho) 7.4. Luiz Gustavo, ss.

5.6. Maria Salomé de Arantes, n. 15/10/1883, em Aiuruoca-MG; f. 17 de outubro de 1963, em Boracéia-SP, sepultada em Pederneiras-SP.

"Foi casada com Francisco Antônio Pereira (filho de Manoel Antônio Pereira Sobrinho e de Thereza Vitória Pereira), de temperamento sossegado e correto. Mulher de grande coração, como, de resto, todas as suas irmãs. Ante a calma do marido, numa compensação natural, tornou-se falante e atuante. Pelo mesmo motivo foi levada a atitudes decisivas, quase audazes, o que mais se acentuou após a viuvez. Como exemplo disso, com bem mais de 60 anos de idade, realizou um dos seus grandes sonhos: construiu sua casa de tijolos, demolindo a velha moradia de madeira, da família. Atingindo

FRANCISCO ANTÔNIO PEREIRA e MARIA SALOMÉ DE ARANTES, ao lado direito desta, a filha Rita de Cássia e, à frente deles, os caçulas Argemiro e Eudócia.

81 anos de idade, foi uma das mais longevas de toda a família, no Estado de São Paulo."(D.P.)

Francisco Antônio Pereira, n. 24/06/1870 em Baependi; f. 19/12/1946, em Boracéia-SP, sepultado em Pederneiras-SP.

"Vindo de Minas Gerais, adquiriu 130 alqueires paulistas de terras da "Fazenda Matão", depois pertencente ao município de Boracéia (antiga Floresta), com a criação deste. Mais tarde comprou outra gleba no município de Pederneiras, somando 200 alqueires. Hoje, feitas inúmeras alienações parciais dessas propriedades, pouco resta em poder de descendentes seus. Era um homem pacato e honesto. Temeroso de realizar negócios de maior monta, para tanto precisava ser estimulado por amigos e pela própria esposa, Maria Salomé. Morreu como viveu - sem inimigos, tranqüilamente, na mesma casa de madeira que mandara construir ao formar a sua fazenda. Que continue descansando em paz, junto a Deus."(D.P.)

6.1. Gabriela Cândida Pereira Neta, c.c. João Batista Pereira, filho de José Alves Pereira Sobrinho e de Etelvina Maria de Jesus (Tevica).
7.1. Maria Gabriela Pereira (Sá Maria): 1º casamento com José Firmino Reis. s.g.
7.1. Maria Gabriela, 2º c.c. João Batista Prado.
8.1. José Roberto.

6.2. Thereza Guilhermina de Arantes Pereira, c.c. Antônio dos Reis Pereira (Niquinho), filho de Joaquim Alves Pereira (Quincas Evaristo) e de Mariana Cândida Pereira.
7.1. Aniel dos Reis Pereira, c.c. Helena Piovezana. *Santelmo-SP*
8.1. Antônio Pereira, c.c. Thereza Augusta de Lima.
9.1. Antônio César 9.2. Helena Cesarina
9.3. Antônio de Jesus.
8.2. José Augusto dos Reis Pereira, c.c. Dirce Veraldo. *Santelmo-SP*
9.1. Édson José 9.2. Renato José.
7.2. Maria Arantes Pereira, c.c. Constantino Piovezana. *Santelmo-SP*
8.1. Ivani Aparecida 8.2. Nadir Augusto
8.3. Therezinha Aparecida 8.4. Valdecir Augusto
8.5. José Antônio 8.6. Maria Helena.
7.3. Francisco Pereira, c.c. Maura Lopes. *Santelmo-SP*
8.1. Suely Aparecida Pereira, bancária, c.c. Paulo Roberto Grijo, bancário. *Bauru-SP*
9.1. Rodrigo 9.2. Rafael.
8.2. Maria Antônia Pereira, c.c. Fernando Custódio de Oliveira, bancário. *Belo Horizonte-MG*
9.1. Maria Fernanda 9.2. Anselmo Vilela.
8.3. Antônio Benedito Pereira, comerciante, c.c. Elizeti Aparecida Capana. *Santelmo-SP*
9.1. Camila Aparecida.
8.4. Maria Regina, estudante no colegial.
7.4. Aquiles dos Reis Pereira, c.c. Édia Moretto. *Pederneiras-SP*
8.1.Celso Antônio 8.2. Shirley Therezinha
8.3. Sinete Aparecida
7.5. Mário Pereira, c.c. Maria Bortolassi. *Sertanópolis-PR*
8.1. José Alberto, c.c. Therezinha Verceze. s.g.
8.2. Antônio Carlos, c.c. Rosa Afonso.
9.1. Mauro César 9.2. Elisângela.
8.3. Mauro, c.c. Nerli Marcon, s.l.
8.4. Marizete Aparecida 8.5. Nelson Luiz 8.6. Marinês, ss.
7.6. Geraldo Arantes Pereira, c.c. Thereza Rodrigues. *Boracéia-SP*
8.1. José Antônio 8.2. Walter Aparecido 8.3. Wagner Geraldo
8.4. Vocini Donizete 8.5. Íria de Fátima.

6.3. Manoel Antônio Pereira (Neca), c.c. Mariana Carneiro Figueiredo, filha de Sebastião Cândido Carneiro e de Ana Jacinta Figueiredo (Donana). *Guaianás-SP*
7.1. Sebastião Carneiro Pereira (Tatão), c.c. Maria Aparecida Pereira (Dica).
8.1. José Celso 8.2. Luís Antônio 8.3. Edna Maria.
7.2. Maria Salomé Pereira, c.c. Lázaro Orestes Pereira. *Guaianás-SP*
8.1. Luís Carlos, c.c. Maria Donizeti Garcia.
9.1. Rogério.
8.2. Maria Aparecida (Tata), c.c. José Antônio Motta.
9.1. Patrícia 9.2. Carlos Eduardo.
8.3. Rosa Maria, c.c. Luís Francisco da Silva. s.g.
8.4. José de Jesus 8.5. Luzia, ss.
7.3. José Carneiro Pereira (Zé), c.c. Rosalva Lopes.
8.1. Maria Cleusa 8.2. Neusa 8.3. Inês Therezinha
8.4. José Ademir 8.5. Maria Luíza 8.6. Marcos.
7.4. Antônio Carneiro Pereira (Ico), c.c. Neusa Ferreira. *Guaianás (Pederneiras)-SP*
8.1. Sinval 8.2. Silmara 8.3. Silmar.
7.5. Therezinha de Jesus Carneiro Pereira, c.c. José Ferreira. *Guaianás (Pederneiras)-SP*
8.1. Edival 8.2. Edivânia 8.a. Edilaine.
7.6. Manoel Antônio Pereira Fº, c.c. Therezinha Silva. *Guaianás (Pederneiras)-SP*
8.1. Maria Cássia 8.2. Carmen.
6.4. Florência Adelina Arantes, f.s., em 1929.
6.5. Rita Cássia Arantes Pereira, f.s. em 1950.
6.6. Joaquim Thomaz Arantes Pereira (Quinzinho), c.c. Rosalina Capana. *Limeira-SP*
7.1. Francisco Antônio Pereira Neto.
7.2. José Henrique 7.3. Maria Helena.
7.4. Elisete Conceição 7.5. Joaquim Thomaz Fº, ss.
6.7. Argemira Arantes Pereira, c.c. João Giuliângelis. *Boracéia-SP*
7.1. Maria Delazir P. Giuliângelis, c.c. Oswaldo Morales.
8.1. Luís Antônio 8.2. Waldir 8.3. Maria Aparecida.
7.2. Edith Maria, c.c. Júlio de Santis. *Boracéia-SP*
8.1. Elizabeth 8.2. Regina Maria 8.3. Silvana
8.4. João Antônio 8.5. Júlio César 8.6. José Renato.
7.3. Cleodete, c.c. Alcides Pereira. s.g.
7.4. Francisco Antônio, c.c. Maria Aparecida Paulim.
8.1. Adriana 8.2. Luciana. *Boracéia-SP*
7.5. Therezinha, c.c. José Bravim.
8.1. Vilma 8.2. Edivaldo. *Boracéia-SP*

7.6. Ângelo Antônio, s.

6.8. Salomé Arantes Pereira, c.c. Sebastião Carneiro Figueiredo. *Guaianás (Pederneiras)-SP*

7.1. Francisco de Assis Pereira Figueiredo, c.c. Maria Helena Leandre. *Guaianás (Pederneiras)-SP*

8.1. Aílton José.

7.2. Maria José Pereira Figueiredo, c.c. João Zanatti. *Boracéia-SP*

8.1. Rosemeire Aparecida 8.2. Reginaldo.

7.3. Maria da Graça Pereira Figueiredo, c.c. Adelino Polaro. *Boracéia-SP*

8.1. Vânia Cristina 8.2. Ronaldo 8.3. Sandra Mara

7.4. Joaquim Thomaz 7.5. José Carlos 7.6. Luís Antônio, ss.

6.9. Argemiro Arantes Pereira, n. 17/06/1923 em Pederneiras-SP. 1º c.c. Maria da Glória Oréfice. *Jaú-SP*

"Fez o curso primário na escola rural de Anhumas, do então distrito de Boracéia, no Grupo Escolar desta e pouco tempo na escola particular do Prof. Felipe Lébeis de Aguiar, em Pederneiras. Passou depois para a Academia de Comércio Horácio Berlinck, da cidade de Jaú, de 1942 a 1948, onde fez o Curso de Contabilidade. Este título, obtido com bastante sacrifício - pois Argemiro pagava os estudos noturnos com seu trabalho diurno - representou para ele uma opção. De fato, entre ser fazendeiro (ou, no seu caso, modesto sitiante, dada as constantes subdivisões da fazenda entre os irmãos) ou exercer um trabalho intelectual, na cidade, com muito mais conforto, não teve dúvida em optar pela segunda hipótese. Organizou, então, em Jaú, seu escritório de contabilidade. Para comprovar que sua decisão era inabalável, vendeu seus 15 alqueires de terras na antiga Fazenda Matão, e aplicou o produto em Jaú. Aposentado, porém mantendo o escritório em atividade, aprecia viagens turísticas com a esposa. É um senhor de tratamento cortês, simples e amistoso."(D.P.)

7.1. Maria Júlia O. Pereira, c.c. Orozimbo Gonçalves Oliveira Fº..

8.1. Rodrigo.

7.2. Maria Thereza O. Pereira, c.c. Walter Luiz Oréfice Sartori. *Jaú-SP*

8.1. Luiz Estevão 8.2. Marina, n. 27/08/1987.

7.3. Argemiro Arantes Pereira Jr., s.

6.9. Argemiro, 2º c.c. com Maria Edna Zen. s.g. *Jaú-SP*

6.10. Eudócia Arantes Pereira, c.c. Caetano Fracarolli. *Santelmo-SP*

7.1. Benedita de Fátima 7.2. Marisa Maria 7.3. Francisco Antônio 7.4. Donizete Benjamin 7.5. Josefina de Fátima.

5.7. João Thomaz de Arantes, n. 29/08/1887 em Aiuruoca-MG; f. 04/12/1951, em Pederneiras-SP.

"Veio de Minas, solteiro. A mãe, Gabriela Cândida Pereira, viúva, vivia na casa de uma filha, em Pederneiras. E, assim, para não sobrecarregar apenas um dos parentes, fazia rodízio, morando ora com um, ora com outro. Era um grande trabalhador. Trabalhava de sol a sol, em todos os serviços do campo.

JOÃO THOMAZ DE ARANTES E ELENA ROSA DE AGUIAR (sentados). Entre o casal a caçula Maria Edelazil; ao lado direito de João Thomaz, Antônio Alécio; ao lado esquerdo de Elena Rosa, João Paulo.
Da esquerda (de quem olha a foto), temos pela ordem decrescente de idade: Manoel Thomaz, José Thomaz, Ducília, Ana Rosa, Mário, Joaquim Thomaz, Maria Teodorica, Gabriel Thomaz, Nair, Juvenal, Francisco e Maria de Lourdes.

Casou-se a 25/05/1907, aos 20 anos de idade, com Elena Rosa de Aguiar, de 14 anos de idade, aproximadamente (n. 08/09/1893; f. 09/06/1978, em Pederneiras-SP), filha de Manoel Francisco da Silva e de Ana Rosa de Aguiar, na Igreja velha de Pederneiras. Após o casamento, morou, por dois meses, na casa em que já residia como solteiro, do seu cunhado Josino Florêncio Pereira, Fazenda Matão, àquele tempo município de Pederneiras, hoje de Boracéia-SP. Mudou-se,em seguida, para a gleba da mesma fazenda, chamada "Gordura", morando em uma casa próxima da do cunhado, construída por este. Aí nasceu o primeiro filho do casal, Manoel (Manezinho). Comprou em Boracéia (então Floresta) uma sorte de terras que mais

tarde seria conhecida por fazenda do "Tunin Ferraz" (Antônio Ferraz Prado). Abriu a fazenda e nela residiu durante dois anos, mais ou menos, nascendo aí o segundo filho, José.

Tendo o cunhado Josino desaconselhado o plantio de café nessa fazenda, vendeu-a. E comprou uma área de terras em Promissão-SP, onde anos depois viria a ser construída a estação ferroviária. A esse tempo Antônio Joaquim Arantes, seu irmão, também havia adquirido uma fazenda, no município de Avanhandava-SP, próximo de Promissão. Mas João Thomaz não chegou a morar na sua propriedade em face das ameaças dos índios, vendendo-a também.

Nesse interim, residiu parede-meia com os sogros, cerca de 10 anos, em Itatinguí, a 6 quilômetros de Pederneiras, onde nasceram os filhos Ducília, Ana Rosa (Nica), Mário, Joaquim e Maria Teodorica (Dora).

Eram já 7 filhos em 13 anos de casamento, estando a esposa com 27 anos de idade.

Vendidas as terras de Promissão, comprou, no distrito de Guaianás, do município de Pederneiras, do seu cunhado e primo José Florêncio de Figueiredo (Juca Figueiredo), uma propriedade rural conhecida pelo nome de "Usina", depois chamada "Córrego das Pedras", com 600 alqueires de terras, enfim a sua fazenda ideal e definitiva. Antes de se transferir para ela João Thomaz começou a cuidar das terras. Poucos meses após a aquisição rompeu-se a represa da usina, as águas escoaram, e assim foi facilitada a erradicação da malária, favorecendo a fixação das pessoas nas terras. João Thomaz mudou-se então para lá com a família. Corria o mês de setembro de 1920. Ali viveu até a sua morte.

Na sua fazenda continuou a trabalhar com aquele afã, aquela determinação incontida que o caracterizava. Ele no campo, a esposa nos afazeres domésticos. Progrediam materialmente. Em filhos também, pois estes chegariam a 15! Por isso necessitavam, mais do que os outros, de se valer do meio empregado por alguns parentes: contratar um professor particular para a prole que se prenunciava numerosa. Trouxe então para a sua casa o velho mestre-escola João Miranda, que lecionou praticamente para todos os seus filhos à medida em que foram nascendo e atingindo a idade escolar. João Miranda fazia também a contabilidade da fazenda e da família, integrado nesta, residindo na própria sede. E tudo isso aconteceu até que o velho mestre, figura impressionante pela sua dedicação e dignidade, depois de um quarto de século, cumprida a sua missão, veio a falecer.

Em 1966, já falecido o marido, Elena Rosa de Aguiar foi eleita "Mãe Pederneirense do Ano", numa homenagem justa e comovente, cercada pela sua numerosa prole. Rematamos estas notas afirman-

do, com todo o respeito e propriedade, que o incansável trabalhador João Thomaz de Arantes, dono de 600 alqueires e pai de 15 filhos, tanto soube trabalhar a terra como a sua mulher, ambas "mui dadivosas"."(D.P.)

6.1. Manoel Thomaz Arantes (Manezinho), agricultor, n. 07/07/1908; f.07/11/1967. Casou-se a 29/09/1934 com Amélia Carneiro Figueiredo (Melica), filha de Sebastião Cândido Carneiro e de Ana Jacinta Figueiredo (Donana). *Pederneiras-SP*

7.1. Maria Helena, c. a 09/05/1953, c. Elias Garcia, comerc.. *Bauru-SP*

8.1. Eladir, c.c. Adílson Talão, industriário. *Bauru-SP*
9.1. Aline 9.2. Aniele.

8.2. Edna Amélia, c.c. Jorge Antônio Calef, f. em acidente de moto. s.g. *Pederneiras-SP*

8.3. Erivélton, c.c. Elizabeth de Oliveira.
9.1. Éric Fernando. *Bauru-SP*

8.4. Edvaldo Manoel, soldado, c.c. Ângela Teresa Leite a 07/01/1984. s.g. *Bauru-SP*

8.5. Edgard Félix 8.6. Ethel Aparecida, ss.

7.2. João Evangelista, f. com 9 dias.

7.3. Ana Dirce, profa., c. a 22/04/1967, c. Armando Uréia Guerche. *Pederneiras-SP*
8.1. André 8.2. Pedro, f.c. 8.3. Armando Fº.

7.4. Maria Leonília, f. com 9 meses.

7.5. José Vítor, motorista, c. a 03/05/1968, c. Maria Helena Couto. *Pederneiras-SP*

8.1. José Márcio 8.2. Sandro José
8.3. Manoel Augusto 8.4. José Vítor Fº.

7.6. Maria da Graça, f. com 7 meses.

7.7. Isabel Cristina, f. com 9 meses.

7.8. Manoel Waldir, f. com 9 meses.

6.2. José Thomaz Arantes, agricultor, n. 17/07/1910; f. a 12/01/1973. Casou-se a 30/06/1932 com Thereza de Jesus Pereira (Zita), filha de José Alves Pereira Sobrinho e de Etelvina Maria de Jesus (Tevica). *Pederneiras-SP*

7.1. José Otacílio, c.c. Luzia Gonçalves. *Pederneiras-SP*
8.1. Claudinei 8.2. Adriana.

7.2. João Lourival, c.c. Angelina Reinaldi. *Bauru-SP*
8.1. Juarez Aparecido.

7.3. Antônio Braúlio, c.c. Idalina de Oliveira. *Guaianás-SP*
8.1. Rosivaldo 8.2. Rosuvânia.

7.4. Mauro Thomaz, c.c. Irani Gonçalves. *Bauru-SP*
8.1. Edmar.

7.5. José Ozir, c.c. Maria Aparecida Delera. s.g. *Ibitinga-SP*

7.6. Etelvina Helena, c.c. Manoel Augusto Ferreira. *Bauru-SP*
8.1. José Eduardo 8.2. Márcio Augusto 8.3. Rafael Thomaz.
7.7. Mário Avismar, bancário, c.c. Maria Bernadete Gimenes Figueiredo. *Macatuba-SP*
8.1. Eudes 8.2. Kátia.

6.3. Ducília Arantes, n. 21/04/1912, casou-se a 29/05/1930 com Júlio Florêncio Pereira, f. a 19/05/1980, filho de Josino Florêncio Pereira e de Ducília Adelina de Arantes. *Pederneiras-SP*

Este ramo foi desenvolvido, neste CAPÍTULO II, § SEGUNDO em: 1.2. - 2.2. 2º cas.(3.2. - 4.2. - 5.4. - 6.6.).

6.4. Ana Rosa Arantes, n. 16/08/1914, casou-se a 22/01/1938 com Maximiano Gonçalves dos Santos Jr.. *Pederneiras-SP*
7.1. Rosa Maria, f.s. com 23 anos de idade.
7.2. João Ulisses, c.c. Rita de Cássia Corciolli Fabri. s.g. *Bauru-SP*

6.5. Mário Arantes, agricultor, n. a 16/09/1916, casou-se a 11/06/1940 com Dolores Cândida dos Santos. *Guaianás-SP*
7.1. Dr. Vergílio Dorival, advogado, casou-se a 04/02/1967 com Cirma Garotti Marcon. *Bauru-SP*
8.1. Sílvia Cristina 8.2. Simone Maria, ss.
7.2. Dr. João Durval, engenheiro civil - Plataforma Marítima da Petrobrás, casou-se a 29/03/1975 com Ana Lúcia Ticianelli.
8.1. João Durval Arantes Fº. *Rio de Janeiro-RJ*
8.2. Mário Arantes Neto 8.3. Thiago, ss.
7.3. Dr. José Deucival, engenheiro civil, Gerente da Concretex, c. a 26/06/1980 com Virgínia Lemma Porto. *Bauru-SP*
8.1. Maria 8.2. Tomaz.

6.6. Joaquim Thomaz Arantes, agricultor, n. 07/06/1918, casou-se a 21/09/1946 com Alice Gonçalves Oliveira. *Pederneiras-SP*
7.1. Eunice Aparecida, n. 30/08/1947, casou-se a 19/11/1972, com Geraldo De Aro. *Pederneiras-SP*
8.1. Lívia 8.2. Lenita.
7.2. Edna Maria, profa. II, n. 25/03/1949, casou-se a 05/01/1975 com Dr. Antônio Franco da Rocha, c. dentista. *Jaú-SP*
8.1. César 8.2. Célia 8.3. Cássio, ss.
7.3. Helena Maria, n. 22/01/1953, profa.II, casou-se a 30/07/1976 com Denerval Alves da Silva, técnico de Contabilidade, administrador de hospital. *São Paulo-SP*
8.1. Luiz Fernando 8.2. André Luiz 8.3. Ana Lúcia, ss.
7.4. Edméia Maria, profa.II, c.c. Maurício ... s.i. *São Paulo-SP*
7.5. Dr. Reginaldo Luiz, c. dentista, casou-se a 01/09/1984 com Maria Cândida Sant'Ana dos Santos, profa.. *Barra Bonita-SP*
8.1. Luiz Otávio.
7.6. Regina Márcia, profa. e estudante de Pedagogia.

7.7. Regina Célia, farmacêutica e bioquímica, c.c. Emil Stancari. s.g.
7.8. José Ricardo, estudante no Colegial, ss.

6.7. Maria Teodorica (Dora), n. 01/07/1920, casou-se a 06/09/1941 com Joaquim de Lima (Leleco). *São Paulo-SP*
7.1. Maria Aparecida, assistente social, casou-se a 27/12/1979 com Francisco Rímoli Conde, Instituto de Pesquisas Espaciais. *São José dos Campos-SP*
8.1. Bruno, s.
7.2. Maria Elena, profa.I e pedagoga, casou-se a 20/12/1969 com Luís Oswaldo Polini, Mestre em Física. *Jaú-SP*
8.1. André Luís 8.2. Ana Cristina 8.3 Ana Beatriz, ss.
7.3. Dinorah Cândida, profa.II e pedagoga, casou-se a 15/07/1972 com Sidney Ângelo Zugliani, téc. em Contabilidade. *Jaú-SP*
8.1. Joaquim Fernando 8.2. João Ricardo
8.3. José Guilherme 8.4. Jorge Otávio, ss.
7.4. Celso Carlos, inspetor técnico comercial, casou-se a 19/02/1982 com Elza Maria das Graças de Lima, psicóloga.
8.1. Juliana, s. *São Paulo-SP*
7.5. Sebastião Agostinho de Lima Neto, assistente de Processamento de Dados, s.
7.6. Dr. Joaquim Alberto, engenheiro civil, s. *São Paulo-SP*
7.7. João Paulo, comerciante, c.c. Maura Regina Romani Rossignolli. s.g. *São Paulo-SP*
7.8. José Alaor, auxiliar de exposição, s.

6.8. Gabriel Thomaz Arantes, n. 17/04/1922, casou-se a 31/07/1948, em Arealva, com Terezinha Furlaneto. *Pederneiras-SP*
7.1. Ciléia Maria , c.c. José Eduardo Ferreira, supervisor da Ipiranga. *Piratininga-SP*
8.1. José Eduardo Jr. 8.2. Paulo Henrique.
8.3. Vessaro César.
7.2. Lucéia Helena, c.c. Lupércio Pinto (CESP). *Pederneiras-SP*
8.1. Ciliane Helena, s.
7.3. Paulo Afonso 7.4. Nilcéia Maria, ss.

6.9. Nair Arantes, n. 17/01/1924, casou-se a 24/07/1939 com Olinto Arantes Pereira, agricultor, filho de José Arantes Pereira e de Maria Vicentina Arantes. *Pederneiras-SP*

Este ramo foi desenvolvido, neste CAPÍTULO II, § SEGUNDO, em: 1.2. - 2.2. 2º cas.(3.2. - 4.2. - 5.1. 1º cas. - 6.2. - 7.2.).

6.10. Juvenal Arantes, agricultor, n. 12/12/1925, casou-se a 05/06/1948, com Tereza Figueiredo Marques, filha de José Marques e de Eponina Figueiredo. *Guaianás-SP*
7.1. Suely Terezinha, assistente social, c. a 28/06/1973, c. Élio Fernando Mendonça. *Pederneiras-SP*

8.1. Maria Fernanda 8.2. Gustavo.
8.3. Ana Maria.
7.2. Sidney Juvinal, c.c. Lucy Alavarez. s.g. *Paranaguá-PR*
6.11. Francisco Arantes, lavrador, n. 12/11/1927, casou-se a 14/10/1950 com Maria Conceição Orestes Pereira. *Pederneiras-SP*
7.1. João Luis, s., agricultor.
7.2. Luzia Helena, c.c. José Vieira Lima, func. do B. Nacional. *Arujá-SP*
8.1. José Fabiano, s.
8.2. Graciele, f. criança.
7.3. Francisco Carlos, s.
7.4. Maria Aparecida, profa., casou-se a 19/04/1980 com Antônio Sérgio Brandt. *Pederneiras-SP*
8.1. Daniela Maria 8.2. Danielo Antônio, ss.
7.5. Ana Maria, profa., c.c. José Arlindo Pereira.
8.1. Joseana.
7.6. Isabel Cristina 7.7. Paulo José
7.8. Cristiano 7.9. Regina Célia, ss.
6.12. Maria de Lourdes Arantes, n. 05/08/1929, c. a 16/12/1950, com Azor Gonçalves dos Santos. *Bauru-SP*
7.1. Laís Helena, c.c. Argemiro Bueno de Carvalho. *Bauru-SP*
8.1. Alexandre, f. com 7 anos, em 22/12/1983.
7.2. Laíde Maria, c.c. Moacir Mitio Shicaru. *Bauru-SP*
8.1. Lívia Maria 8.2. Patrícia Kelli, ss.
7.3. José Sérgio, c.c. Noêmia ... s.g.
7.4. Alaor, s.
6.13. João Paulo Arantes, n. 25/07/1932, agricultor, c. a 19/09/1953 com Maria Aparecida Rodrigues. *Guaianás-SP*
7.1. João Artur, c.c. Silvana Nazaré Marcon. *Bauru-SP*
8.1. Flávia 8.2. Guilherme, ss.
7.2. Jorge Luís, c.c. Maria Aparecida Góes. *Vanglória-SP*
8.1. Daniel Augusto 8.2. Eduardo, ss.
7.3. Rosana Helena 7.4. José Maurício, ss.
6.14. Antônio Alécio Arantes, agric., n. 11/05/1934, c. a 26/03/1955 com Wanda Marafiotti, escriturária. *Guaianás-SP*
7.1. João Ademir, s., funcionário da Caixa Econômica Estadual. *Bauru-SP*
7.2. Rosângela Maria, c.c. Durvalino Garcia Gimenez, Engenharia Operacional. *Bauru-SP*
8.1. Camila, s.
7.3. Antônio Claudenir, func. Banco Real, s. *Bauru-SP*

6.15. Maria Edelazil Arantes, profa. secundária, n. 09/11/1936, casou-se a 30/06/1973 com Dr. Sebastião Risseto Ferreira, advogado. *Bauru-SP*

7.1. Lúcia Helena, s.

5.8. Joaquim Thomaz de Arantes, f.s. com 19 anos de idade em acidente de carro de boi. Do cabeçalho do carro, quando tocou com o "ferrão" em boi que estava lento demais, este deu um forte solavanco, fazendo-o perder o equilíbrio, caindo sob a roda do carro (pesado) que o matou. Informa Josino Arantes Pereira que seu irmão Gabriel dos Reis Pereira (Bié) presenciou o acidente.

Major Justiniano Procópio de Arantes

4.3. Justiniano Procópio de Arantes (Major), c.c. Maria Jacinta Ribeiro do Valle, de ilustre estirpe mineira, da cidade do Turvo, hoje Andrelândia-MG. Nasceu na fazenda do "Maia", em 1840 e f. em 1906, em sua fazenda, "Capão Redondo", ambas no munic. de Aiuruoca-MG. Legou a seus

filhos, além de muitas terras, um nome digno e respeitado sob todos os títulos. *Aiuruoca-MG*

5.1. Júlio Máximo de Arantes, c.c. Bárbara de Andrade Vieira. Viveram em Aiuruoca, em sua fazenda "Bananal" e depois passaram a residir no Rio de Janeiro. Em Aiuruoca, o Coronel Júlio Máximo foi sempre político da oposição, como seus irmãos José Justiniano e Olavo Arantes.

6.1. José Orleans de Arantes, c.c. Ernestina Sânderson Domi.

7.1. Martha 7.2. Maurício
7.3. Heitor 7.4. Aluísio
7.5. Nair 7.6. Mílton. Todos s.i.

6.2. Maria Júlia, c.c. Dr. José Sânderson de Queiroz, médico. *Rio de Janeiro-RJ*

7.1. Dr. Júlio Sânderson de Queiroz
7.2. Dr. Carlos S. Queiroz.
7.3. Maria Risoleta. Todos s.i.

5.2. Olavo Ribeiro de Arantes, residente na faz. "Capão Redondo", c.c. Maria de Andrade Vilela. *Aiuruoca-MG*

6.1. José Olavo Arantes, n. 18/12/1887 em Carvalhos, f. a 26/09/1968; morou, também, em Barra Mansa-RJ, Passa Quatro-MG e emCruzeiro-SP, 1º c.c. Maria Alice Vilela. *Cruzeiro-SP*

7.1. Francisco Vilela Arantes (Quito), c.c. Miralda Paiva.

8.1. Antônio Carlos Paiva Arantes, faz., c.c. Vera Lúcia O. Pinto. *Barra Mansa-RJ*

9.1. Carlos Augusto 9.2. Álvaro 9.3. Cristiana.

8.2. Maria Aparecida Paiva Arantes, professora, c.c. José Edílson Fernandes Silva. *Barra Mansa-RJ*

9.1. Vinícius 9.2. Marcela.

8.3. Dr. Paulo Afonso Paiva Arantes, advogado, empresário, c.c. Mary Ângela Arbache. *Barra Mansa-RJ*

9.1. ..., f. com 1 ano. 9.2. Lucas.

8.4. Maria Tereza Paiva Arantes, c.c. Gilberto da Silva. *Barra Mansa-RJ*

9.1. Paula 9.2. Pedro Henrique.
9.3. João Víctor.

7.2. Nelson Vilela Arantes, c.c. Alda Paiva.

8.1. Dr. Nelson Ed Paiva Arantes, advogado, c.c. Francy Maciel Caminha. *Barra Mansa-RJ*

9.1. Nelson Ed Caminha Arantes.
9.2. Débora Caminha Arantes.

7.3. Maria América Vilela Arantes (Lia), c.c. Jonas Siqueira Vieira. *Taubaté-SP*

8.1. Zélia Maria Vieira, professora, f.s. em 13/09/1983.

8.2. Décio José Arantes Vieira, administração de empresas, c.c. Alice Jiquiriça.
São José dos Campos-SP
9.1. Rogério 9.2. Vinícius 9.3. Fábio.
8.3. Terezinha Arantes Vieira, diretora de escola, s.
8.4. Neusa Arantes Vieira, profa., c.c. Afonso Barbosa da Silva. *Taubaté-SP*
9.1. Lucimara 9.2. Ricardo Afonso.
8.5. Marina Arantes Vieira, assistente social, s.
8.6. Fernando Arantes Vieira, fiscal de rendas federal.
8.7. Dr. Jonas Arantes Vieira (Neno), eng. químico, c.c. Maria de Lourdes Lemes de Castro.
São José dos Campos-SP
9.1. Daniel 9.2. José Eduardo.
8.8. Carlos Roberto Arantes Vieira, engenheiro mecânico, c.c. Odanira Vieira de Siqueira. *Taubaté-SP*
9.1. Renata.
7.4. José Vilela Arantes (Dé), c.c. Maria Paiva. *Barra Mansa-RJ*
8.1. Ruth Elizabeth Paiva Arantes, profa., c.c. Vicente ...
Barra Mansa-RJ
9.1. Vicente.
8.2. Luiz Paulo Paiva Arantes, faz., c.c. Brígida ..., desquitados. *Barra Mansa-RJ*
9.1. José Carlos 9.2. Ricardo.
6.1. José Olavo, 2º c.c. Esther de Oliveira Campos. *Cruzeiro-SP*
7.1. Maria Bernadete Arantes (Detinha), c.c. Ulisses Pereira.
Taubaté-SP
8.1. Mário Márcio Arantes Pereira, s.
8.2. Vera Lúcia Arantes Pereira, c.c. Paulo Braga Piedemonte. *Taubaté-SP*
9.1. Alexandre.
8.3. Ulisses Pereira Júnior, c.c. Rita de Cássia. s.g.
Taubaté-SP
8.4. Cláudio Luiz Arantes Pereira, prof..
8.5. Cristina Mara Arantes Pereira.
7.2. Maria da Glória Arantes (Nenê), c.c. Paulo Nogueira de Moura. *Taubaté-SP*
8.1. Dr. Paulo Arantes Moura, médico, c.c. Eunice José de Figueiredo. *Taubaté-SP*
9.1. Paula 9.2. Juliana 9.3. Camila.
8.2. Eleni Arantes Moura, c.c. Davis Ortiz Batalha.
Taubaté-SP
9.1. Paulo José 9.2. Davis (Neco)
9.3. Derli 9.4. Kelce.

8.3. Marli Arantes Moura, c.c. Dr. Luiz Antônio Álvares. *Rio de Janeiro-RJ*
9.1. Mariana 9.2. Renata.
8.4. Eli Arantes Moura, fisioterapeuta, s.
8.5. Dr. José Luiz Arantes Moura, eng. eletrônico, s.
7.3. Tereza Arantes, f.s.
7.4. Miguel Arantes, 1º c.c. Amélia de Souza. *Cruzeiro-SP*
8.1. Ana Ester de Souza Arantes, enfermeira alto padrão, c.c. José Irineu Lombardi de Carvalho. *Cruzeiro-SP*
9.1. Bruno 9.2. Daniel.
8.2. José Olavo de Souza Arantes, c.c. Ivone Lobo Pereira. *Cruzeiro-SP*
9.1. Ercília 9.2. Émerson.
8.3. José Emílio de Souza Arantes, c.c. Carmen Lúcia Pereira. *Cruzeiro-SP*
9.1. Felipe 9.2. Ricardo.
8.4. João Bosco de Souza Arantes, bancário, acadêmico de Engenharia.
7.4. Miguel Arantes, 2º c.c. Vera Lúcia Humel.
8.1. Vera Lúcia 8.2. Andréa 8.3. Miguel.
7.5. Luíza Arantes, c.c. Ramiro de Azevedo Moreira. *Barra Mansa-RJ*
8.1. Paulo Sérgio 8.2. Carlos Ramiro.
7.6. Aparecida Arantes, s.
7.7. João Batista Arantes, c.c. Ivone Galvão, desquitados. *Caxambu-MG*
7.8. Amélia Vilela Arantes (Nega), c.c. José Lombardi (Zito). s.g. *Cruzeiro-SP*
7.9. Gabriel Bernardes Arantes, união com Leir ... *Taubaté-SP*
8.1. Antônio Olavo 8.2. Esther Lúcia
8.3. Carlos Emílio 8.4. Tereza Lúcia.
6.2. Maria Helena Vilela Arantes, n. 04/03/1893 e f. 18/12/1974, c.c. Manoel de Sá Fortes Junqueira Júnior. s.g. O casal criou Luci de Paula Gouveia, c.c. Roberto Pozzuto. *Vinhedo-SP*
7.1. Andréa 7.2. Flávia.
6.3. Olavo Vilela de Arantes, c.c. Maria da Conceição Pinto Meirelles (Quinha).
7.1. José Olavo 7.2. João Virgílio
7.3. Geraldo 7.4. Maria José
7.5. Carlos 7.6. Judith. *Lins-SP*
6.4. Luíza Vilela Arantes, n. a 21/04/1895 e f. a 17/10/1931, c.c. João Amaral Vilela, faz. *Aiuruoca-MG*

7.1. Olavo Arantes Vilela, fazenda das "Perobas", município de Aiuruoca-MG, c.c. Maria Helena Vilela Arantes.
Cruzília-MG
8.1. Dr. José Dimas Arantes Vilela, eng. elétrico, c.c. Nancy Lorena, profa.. *Contagem-MG*
9.1. Marina 9.2. Márcio.
8.2. Luiz Arantes Vilela, téc. elétrico, c.c. Maria das Graças Vilela, profa..
9.1. Rafael.
8.3. Dr. Eduardo Arantes Vilela, eng. elétrico, c.c. Sirley Rosa Almeida. *Timóteo-MG*
9.1. Víctor 9.2. Thaís.
8.4. Sérgio Arantes Vilela, téc. elétrico, c.c. Rita da Piedade Morais Pereira.
9.1. Gabriela. *São José dos Campos-SP*
8.5. Henrique, s., téc. agrícola e fazendeiro.
8.6. Maria Lúcia, s., profa..
7.2. Maria Inês Arantes Vilela, enfermeira, c.c. Dr. Ernesto Eteimback Roubik (tchecoslovaco), advogado.
São Paulo-SP
8.1. João Inácio.
7.3. Pe. José Arantes Vilela, pároco de
Conceição do Rio Verde-MG

6.5. Justiniano Vilela Arantes, n. 20/08/1897 e f. 13/12/1976, c. em Serranos, em 1923 c. Maria José Vilela, filha de José Vilela de Andrade e de Maria Cecília Vilela.
7.1. Guido Arantes Vilela, c.c. Vera ... s.i. *Vinhedo-SP*

6.6. Manoel Vilela Arantes, f. com 12 anos de idade.

6.7. Francisca Vilela Arantes, n. 16/01/1901, c.c. João do Amaral Vilela, faz., f. 25/06/1972. *Aiuruoca-MG*
7.1. Luíza Maria Arantes Vilela, s.
7.2. Roberto Arantes Vilela, fazendeiro, c.c. Gilca Souza Andrade, professora.
8.1. Gessy 8.2. Roberto Jr. *Cruzília-MG*
7.3. Maria do Carmo (Carminha), c.c. Olivier de Souza Meirelles, fazendeiro. *Aiuruoca-MG*
8.1. Rogério, téc. elétrico, c.c. Ana Maria de Freitas.
São José dos Campos-SP
8.2. Ricardo 8.3. Leonardo
8.4. Guilherme 8.5. Patrícia, ss.
7.4. Stela Arantes Vilela, secretária, escrivã de polícia, c.c. Manoel Corrêa (português), marceneiro.
8.1. Marcos
8.2. Paulo César 8.3. Paulo Henrique (gêmeos).

7.5. Olavo Neto Arantes Vilela, s., químico industrial.
São Paulo-SP

7.6. Renato Arantes Vilela, faz., c.c. Irinéia Maciel Ribeiro, secretária. *Cruzília-MG*
8.1. Reinaldo 8.2. Fabiano.

7.7. Ana Maria Arantes Vilela, profa., c.c. Fabiano de Andrade Vilela. *São Vicente de Minas-MG*
8.1. Leandro.

6.8. Oswaldo Vilela Arantes, n. 17/08/1903, na Fazenda "Capão Redondo", começou a vida na fazenda "Conquista", vizinha do "Maia". Deu lição de serenidade até para morrer - dever cumprido, f. a 26/12/1986 na fazenda "Santa Cruz". 1º c.c. Almerinda Andrade Vieira.

7.1. Maria Helena Vilela Arantes, n. 19/01/1929, na fazenda "Conquista", c.c. Olavo Arantes Vilela, n. 03/07/1927, na fazenda "das Pedras". *Cruzília-MG*
8.1. Dimas 8.2. Luiz
8.3. Sérgio 8.4. Eduardo
8.5. Henrique 8.6. Maria Lúcia.

7.2. Mitz Maria Vilela Arantes, n. 26/04/1930, s., tricoteira.

7.3. José Oswaldo Vilela Arantes, farmacêutico, n. 09/11/1937 na fazenda "Conquista", c.c. Maria da Graça Vilela, n. 10/12/1941, pedagoga aposentada. *Ilicínia-MG*
8.1. Dayse Helena 8.2. Daniel 8.3. Déber
8.4. Dêner, estud. de Medicina, ss.

6.8. Oswaldo, 2º c.c. sua prima Orozina Neves Arantes, n. 27/08/1914 na fazenda "São Bento". *Aiuruoca-MG*

7.1. José Jorge, n. 21/11/1938, fazendeiro, reside na fazenda "Santa Cruz", c.c. Maria Ângela, n. 29/12/1941 em Ilicínia-MG, profa..
8.1. Tânia Maria, enfermeira, s.
8.2. Tárcio, acad. de Zootecnia, s.
8.3. Tales 8.4. Telma, ss.

7.2. Maria Zélia, n. 06/04/1940, na fazenda "Santa Cruz", profa., c.c. Adeodato dos Reis Meirelles Filho (Datinho), f. de infarto a 01/06/1987. Fazendas "das Posses" e "do Angaí". Vencedor de vários torneios, com seus famosos cavalos mangalarga-marchador. *Cruzília-MG*
8.1. Breno 8.2. Brícia 8.3. Bruno
8.4. Betânia, estudantes.

7.3. Dr. João Batista, n. 20/09/1941, eng. eletricista, c.c. Iza Maria Sales Paiva, n. 13/05/1942, em Pouso Alto-MG, profa..
Rio de Janeiro-RJ
8.1. Andréa 8.2. Alessandro.

7.4. Dr. Sebastião Romeu Arantes, n. 07/11/1943, eng. eletricista, func. CEB, c.c. Dilná Dalena Carvalho, n. 13/11/1951, em Monte Alto Goiânia, contadora e func. do IBGE.
Brasília-DF
8.1. Juliana 8.2. Rafael Oswaldo.

7.5. Dr. Luiz Fábio, eng. mecânico, n. 17/07/1943, c.c. Neuza Marcondes de Souza, profa.. *São Paulo-SP*
8.1. Luiz Oswaldo 8.2. Fabíola 8.3. Luiz Henrique.

7.6. Dr. Antônio Carlos, n. 06/06/1945, eng. elétrico, func. da Eletropaulo, c.c. Maria das Graças Moreira, n. 07/06/1949, em Seritinga-MG.
8.1. Francine 8.2. Beatrice. *Cubatão-SP*

7.7. Maria Celeste, n. 06/10/1947, formada em Ciências e Letras, c.c. José Edmar Maciel Ribeiro, bancário, n. 24/03/1946, formado em Administração de Empresas.
Cruzília-MG
8.1. Cidmar 8.2. José Edmar.

6.9. Emerenciana Vilela Arantes, s., com 81 anos (1988). Mora com sua irmã Francisca (Chichica).

6.10. Alice, f. com 2 anos de idade.

6.11. Elfi Vilela Arantes, c.c. João Penha Vilela, faz. das "Abóboras", munic. de Aiuruoca-MG. O casal fez "Bodas de Ouro".
Aiuruoca-MG

7.1. Maria Elfi, s.

7.2. José Carlos Arantes Penha Vilela, comerc., c.c. Maria Celeste Souza Andrade. s.g. *Cruzília-MG*

7.3. Alice, s.

7.4. Fernando Arantes Vilela, mecânico, c.c. Aparecida Isabel de Oliveira (Cidinha).
8.1. Érik 8.2. Fernanda 8.3. Sarah.

7.5. Armando Arantes Vilela, industriário em Laticínio, c.c. Alice Oliveira Massafera.
8.1. Dálber 8.2. Danielle 8.3. Amanda.

6.12. Judith Vilela Arantes, c.c. José Andrade Gifoni, músico. s.g.

5.3. Geminiana Maria Arantes, c.c. Francisco Gonçalves Ribeiro.

6.1. Francisco Arantes Gonçalves, nascido em Aiuruoca-MG, a 17/07/1884, c.c. Maria Nazaré Gonçalves Arantes, ambos falecidos. *Taubaté-SP*

7.1. José Souza Filho, nascido em Anadia-AL, em 13/01/1922. Oficial da Aeronáutica, reformado, c.c. Maria Helena Arantes (falecida), nascida em Serranos do Aiuruoca-MG em 21/05/1923. *Curitiba-PR*

8.1. Fernando Arantes Sousa (Nando), nascido em Teresina-PI, em 01/03/1946, industriário aposentado, técnico

em Contabilidade, 1º c. a 13/12/1969, com Elizabeth Vernizze. *São Mateus do Sul-PR*

9.1. Rosane Vernizze Arantes Sousa, n. a 12/10/1970, em Curitiba, estudante pré-vestibular.

9.2. Ângela Vernizze Arantes Sousa, n. a 28/02/1973 em Curitiba, industriária.

9.3. Fernando Vernizze Arantes Sousa, n. a 08/05/1979, em Curitiba, estudante do 1º grau.

8.1. Fernando, 2º c. a 10/12/1985 com Eleni Ormianin, n. a 29/07/1959 em São Mateus do Sul-PR.

9.1. Vinícius Ormianin Arantes Sousa, n. a 16/03/1987, em Curitiba-PR.

8.2. José Tadeu Arantes Souza, n. a 07/09/1949, em São Paulo, industriário, curso superior, c.c. Lília Maria Machado, n. a 10/02/1954 em Volta Redonda, industriária, curso de Letras, profa. III. *Natal-RN*

9.1. Sheila Arantes Machado Souza, n. a 23/09/1978, em Curitiba-PR.

8.3. Hélio Arantes Souza, n. a 15/01/1954, em Osório-RS, técnico em Eletrônica da TELEPAR, c.c. Elizabeth do Rocio Lissa, n. a 04/06/1957. *Curitiba-PR*

9.1. Gustavo Lissa Souza, n. a 09/03/1986, em Curitiba-PR.

9.2. Guilherme Lissa Souza, n. a 05/09/1989, em Curitiba-PR.

8.4. Maria Helena Arantes Souza, n. a 28/06/1956, em Taubaté, funcionária pública, curso de Letras, profa. III, c.c. Roberto Eduardo Henrique Pesserl, n. a 09/02/1956, empresário. *Curitiba-PR*

9.1. Henrique de Souza Pesserl, n. a 19/05/1984, em Curitiba-PR.

9.2. Heloísa de Souza Pesserl, n. a 18/10/1985, em Curitiba-PR.

9.3. André de Souza Pesserl, n. a 03/06/1987, em Curitiba-PR.

8.5. Vera Lúcia Arantes Souza, n. a 12/07/1958, em Taubaté, funcionária pública, professora de Química, c.c. Marco Antônio Nanuch de Godoy, n. a 29/01/1954. *Curitiba-PR*

9.1. Marcelo Arantes Souza de Godoy, n. a 13/02/1982, em Curitiba-PR.

9.2. Eduardo Arantes Souza de Godoy, n. a 16/06/1984, em Curitiba-PR.

9.3. Cinthia Arantes Souza de Godoy, nascida em 25/01/1986, em Curitiba-PR.

8.6. Edson Arantes Souza, n. a 05/10/1959, em Taubaté-SP, industriário, c.c. Sônia Maria Deneka, n. a 15/02/1962, em Curitiba-PR, funcionária pública, curso superior. *Curitiba-PR*

9.1. Camila Deneka Arantes Souza, n. a 26/07/1984, em Curitiba.

9.2. Jacqueline Deneka Arantes Souza, n. a 28/09/1987, em Curitiba-PR.

7.1. José Souza Filho, 2º c.c. Maria Aparecida Arantes Nunes, n. a 19/02/1936, neta de Francisco Gonçalves Arantes. *Curitiba-PR*

8.1. Denise Arantes Nunes Souza, n. a 20/04/1976, em Curitiba, estudante do 2º grau.

7.2. Mário 7.3. Hélio.
7.4. Maria da Conceição.
7.5. Maria da Glória 7.6. Maria Isabel.
7.7. Maria Joaquina 7.8. Maria Helena.
7.9. Maria José. Todos s.i.

6.2. Fausto Arantes Gonçalves, c.c. Rita Gonçalves.
7.1. Geni 7.2. Terezinha
7.3. Sebastião. Todos s.i.

6.3. Pedro Arantes Gonçalves, c.c. Lourdes Vieira.
7.1. Guiomar 7.2. Aparecida
7.3. Geminiana 7.4. Sebastião. Todos s.i.

6.4. Dolores Arantes Gonçalves, c.c. Manoel Batista Marques.
7.1. José 7.2. Manoel
7.3. Vicente 7.4 Maria. Todos s.i.

6.5. Maria do Carmo Arantes Gonçalves, c.c. Teodoro dos Santos.
7.1. José 7.2. Gentil
7.3. Maria 7.4. Margarida
7.5. Valdete. Todos s.i.

6.6. Olavina Arantes Gonçalves, c.c. José Jacinto Vieira.
7.1. João 7.2. André
7.3. Aílton. Todos s.i.

6.7. Mariana Arantes Gonçalves, c.c. José Gomes.
7.1. Hercílio 7.2. Francisco
7.3. José. Todos s.i.

6.8. Geminiana Arantes Ribeiro, c.c. Reinaldo Santos Neves, téc. em Laticínio. *Baependi-MG*

7.1. Maria das Dores Arantes Neves (Lalai), c.c. José Pires, comerciante. *Barra Mansa-RJ*

8.1. José Neves Pires, comerc., c.c. Maria Mirtes Neves Pires. *Barra Mansa-RJ*

9.1. José 9.2. Marcos, ss.

8.2. Maria Regina Neves Pires, auxiliar de escritório apos., c.c. Wilson de Souza, comerciante. s.g. *Barra Mansa-RJ*

8.3. Vera Neves Pires, costureira, c.c. José Nunes, desquitados. s.g. *Volta Redonda-RJ*

7.2. José Arantes Neves, faz. "das Viçosas", 1º c.c. Helena Vilela Siqueira. *Seritinga-MG*

8.1. Pe. Nelson Siqueira Neves, capelão da Aeronáutica. *Rio de Janeiro-RJ*

8.2. Luiz Siqueira Neves, parte da faz. "das Viçosas", c.c. Farid Mansur. *Seritinga-MG*

9.1. Cléber 9.2. Claúdio 9.3. Kátia, ss.

8.3. Maria Helena Siqueira Neves, c.c. Agostinho Guimarães, fazendeiro. *São Vicente de Minas-MG*

8.4. Beatriz Siqueira Neves, c.c. Sebastião Guimarães, economista. *Belo Horizonte-MG*

9.1. Heleno 9.2. Alessander, ss.

8.5. Dr. Ivan Siqueira Neves, médico, fisioterapeuta. *Marília-SP*

7.3. Herondina Arantes Neves (Dina), c.c. Francisco Vilela Siqueira (Chico), faz. do "Vasco", s.i.

7.4. Francisca Arantes Neves, auxiliar de escritório apos., 1º c.c. Hans Thomsen, dinamarquês da cidade Hernig, contador. *Seritinga-MG*

8.1. Maurício Ricardo Thomsen, economista, func. de Minas e Energia (CAEB), c.c. Vera Lúcia Pereira da Rocha, profa.II, func. da CAEB e filha de João Pereira da Rocha. *Brasília-DF*

9.1. Eduardo, acad. da Fac. de Estatística.

9.2. Fernando, acad. da Fac. de Geologia. *Brasília-DF*

9.3. Luciana, ss.

7.4. Francisca, 2º c.c. Fulgêncio Mendes, ferroviário. s.g. *Belo Horizonte-MG*

7.4. Francisca, 3º c.c. Alencar Pereira Leite, filho de Mário Augusto Pereira e de Ernestina Ferreira Andrade, apos. pelo FUNRURAL. s.g. *Baependi-MG*

7.5. Sebastião Arantes Neves, comerc., c.c. Irene Ribeiro Nardi, profa.. *Baependi-MG*

8.1. Márcio Nardi Neves, comerc., c.c. Guiomar Viotti Junqueira. *Baependi-MG*

9.1. Marcel 9.2. Fernando 9.3. Eduardo, ss.

8.2. Sílvio Nardi Neves, comerc. c.c. Maria Antônia Pereira Homem. *Baependi-MG*
9.1. Cristiane 9.2. Renata, ss.
8.3. Vera Lúcia Nardi Neves, profa., c.c. Sebastião Ferreira Primo, industrial de pedras. *Baependi-MG*
9.1. Aílvia 9.2. André
9.3. Rose 9.4. Marina, ss.
8.4. Walter Nardi Neves, comerc., s.
8.5. Dirceu Nardi Neves, comerc., c.c. Dora Pereira Nicolielo. *Baependi-MG*
9.1. Rogério 9.2. Rodrigo 9.3. Luciana, ss.
8.6. Nelson Nardi Neves, s., comerciante.
8.7. Sebastião Nardi Neves, comerciante, c.c. Rosani Bertoni, profa.. *Baependi-MG*
9.1. Henrique.
8.8. Maria Márcia Nardi Neves, comerc., c.c. Dr. Paulo de Oliveira, c. dentista. *Caxambu-MG*
9.1. a caminho
8.9. Wagner Nardi Neves, comerc., c.c. ... (Tuca), profa. II. *Baependi-MG*
9.1. Letícia.

7.6. Reinaldo Arantes Neves, comerciante, c.c. Dalva de Castro Pereira, filha de Joaquim Augusto Pereira (Velho da Topada) e de Laudelina Dias de Castro. *Baependi-MG*
8.1. José Risomar, c.c. Maria Ematine. *Volta Redonda-RJ*
9.1. Risomar 9.2. Rosimara.
8.2. Helenice, c.c. José Luiz Guimarães de Azevedo. *Rio de Janeiro-RJ*
9.1. Maria Cristina 9.2. Maria Cecília.
8.3. Vandail, c.c. Olavo Ales de Aquino. *Varginha-MG*
9.1. Olavo 9.2. Luciano.
8.4. Eliete 8.5. Gilberto, ss.
8.6. Gílson Donizetti, c.c. Vera Lúcia Ribeiro. *Jesuânia-MG*
9.1. André.
8.7. Eliete, c.c. Joel Rezende. *Cruzília-MG*
9.1. Denílson 9.2. Joelma.
8.8. Dulcinéia de Fátima 8.9. Gilmar Sidney
8.10. Marisa de Lourdes 8.11. Geysla Suely
8.12. Gleyser Rolando, ss.

5.4. José Justiniano Ribeiro de Arantes (Coronel), 1º c.c. Rita Vieira, faz. "Angá". s.g. *Aiuruoca-MG*

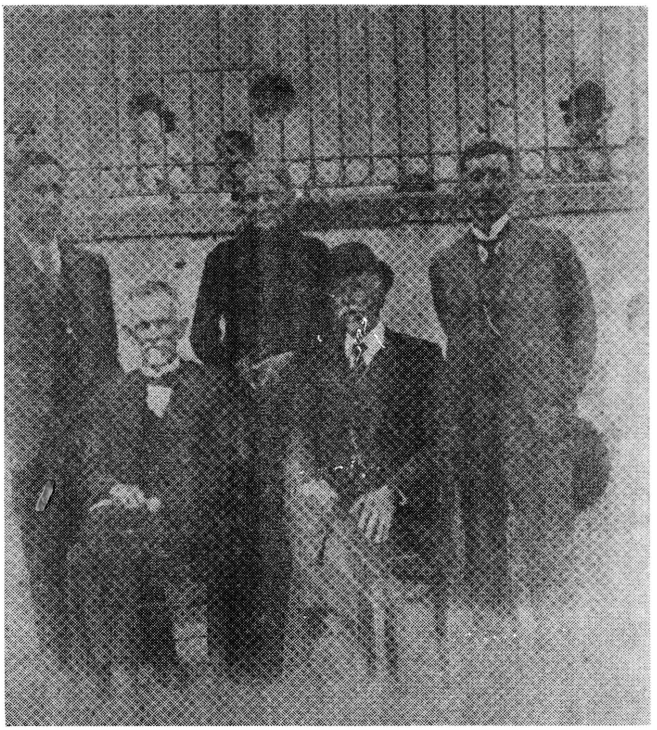

De pé, da esquerda para a direita: Cel. José Justiniano Ribeiro de Arantes, Fausta Jovita Arantes, Amélio Ribeiro Arantes. Sentados, da esquerda para a direita: Olavo Ribeiro Arantes e Júlio Máximo Arantes. (Fotografia tirada na Aparecida em 30/06/1922).

Abastado fazendeiro, cavalheiro de aprimorada educação e grande benfeitor de Aiuruoca. O seu falecimento, a 20/07/1944, causou consternação geral em Aiuruoca.

5.4. José Justiniano, 2º c.c. Gabriela de Sá Fortes Junqueira.

6.1. Gil Junqueira Arantes, faz., n. 23/11/1913, c.c. Maria da Conceição Costa (Zica), n. 14/12/1917. *Aiuruoca-MG*

7.1. Gilca Costa Arantes, costureira, n. 27/10/1943, c.c. José Maciel Pereira, n. 14/08/1935, fazendeiro. *Aiuruoca-MG*

8.1. José Gil Arantes Pereira, n. 24/04/1963, professor, comerciante, c.c. Suelena Magalhães Chaves, n. 20/11/1965, professora.

8.2. Marluce Arantes, n. 12/06/1965, c.c. Álvaro Eugênio Faria Romero, n. 21/04/1947, comerc..

9.1. Gabriela, n. 10/09/1986.

8.3. Maria Dolores Pereira, n. 29/05/1967, profa., s.
8.4. Janete Arantes Pereira, n. 06/04/1972, s.
8.5. José Antônio Arantes Pereira, n. 18/10/1974.

7.2. Gilda Costa Arantes, n. 03/12/1944, professora, c.c. Dr. João Rosa Maciel, n. 21/06/1940, médico, fazendeiro.
Aiuruoca-MG

8.1. Gustavo, n. 24/07/1971.
8.2. Guilherme, n. 02/07/1973.
8.3. Júlio César, n. 03/07/1981, ss.

7.3. Gilson Costa Arantes, func. públ. de 01/01/1973 em Seritinga-MG, func. públ. de 01/01/1975 em Aiuruoca-MG;securitário da Bradesco de 07/10/1982 até 30/05/1983, faz., c.c. Rita Duarte Moreira, n. 03/12/1954, em Carvalhos-MG, costureira. *Aiuruoca-MG*

8.1. Marcus, n. 10/07/1975.
8.2. Marlon, n. 15/08/1977.
8.3. Marcelo, n. 15/01/1982.

7.4. Gilberto Costa Arantes, n. 25/02/1949, vereador de 31/01/1983 a 31/01/1989, professor de Geografia, fazendeiro, tratorista, c.c. Nelma Lúcia Giffoni, n. 14/07/1963.
Aiuruoca-MG

8.1. Jéfferson, n. 21/02/1984.

7.5. Gil Costa Arantes, n. 28/08/1958, bancário e faz., c.c. Lúcia Sales, n. 27/12/1958, secretária do Hosp. São Vicente de Paula. *Aiuruoca-MG*

8.1. Rafael, n. 20/06/1980, 8.2. Fabiana, n. 14/08/1982.

7.6. Gilza Costa Arantes, n. 07/08/1953, profa. de Corte e Costura, c.c. Paulo César Dacache Balieiro, n. 12/05/1951, fiscal de linha da subestação de Furnas, téc. em linha de transmissão. *Bocaina de Minas-MG*

8.1. Gislaine, n. 06/05/1976.
8.2. Regiane, n. 21/09/1980.
8.3. Lolaine, n. 17/10/1981, ss.

6.2. Ilka Junqueira Arantes, n. 01/01/1915, c.c. Sebastião Junqueira de Andrade, n. 20/01/1908, último filho de Genoveva Corina.
Lins-SP

7.1. José Hernani Junqueira de Andrade, n. 22/08/1934, em Lins, faz., c. em São Paulo, c. Nancy Novelli Ratto, desquitados.
Lins-SP

8.1. Dr. Luiz Evandro Ratto Junqueira de Andrade, n. 14/08/1960, em Lins; formado em Agronomia pela Univ. Fed. de Londrina-PR, s.

8.2. Lígia Beatriz Ratto Junqueira de Andrade, n. 15/11/1962, em Lins; formado em Fisioterapia, no complexo salesiano de Lins, s.
8.3. Luciana, n. 28/04/1967, em Lins, estudante de Fisioterapia, gêmea de
8.4. Sérgio, estudante de Processamento de Dados.

7.2. Márcio Junqueira de Andrade, n. 18/10/1935, em Lins; formado em Contabilidade, em 1959, pelo Colégio Salesiano, em Lins, fazendeiro, c.c. Ana Maria Beozzo(Nana), n. a 01/07/1939, profa., filha de Oscar Modesto Duarte Beozzo e Gessy Martins. Márcio foi vereador por 3 gestões consecutivas. *Lins-SP*
8.1. Dra. Sílvia Cristina, n. 20/08/1961, em Lins, nutricionista, formada pela Univ. Fed. de Ouro Preto, s.
8.2. Márcio, n. 23/10/1962, em Lins, acadêmico de Odontologia na Fac. de Odontologia de Lins, s.
8.3. Ana Maria, n. 15/12/1963, em Lins, c.c. João Bernardino de Faria Neto, filho de Bernardino de Faria e Irene Martins. *Lins-SP*
9.1. Thiago, n. 10/03/1986.
9.2. Ariane, n. 25/04/1987.
8.4. Marcos, n. 23/02/1965, em Lins, est. de Informática, na Fac. de Engenharia de Lins, s.
8.5. Marcelo, n. 21/10/1967, em Lins, est. de Veterinária, s.
8.6. Mônica, n. 11/06/1971, em Lins, 2º grau.

7.3. Dr. Sebastião Henrique Junqueira de Andrade, n. 20/10/1940, engenheiro agrônomo pela Faculdade Luiz de Queiroz, de Piracicaba-SP, c.c. Maria Ângela Nogueira de Lima, n. a 27/08/1940, em Piracicaba, filha do Dr. Marcelo Nogueira de Lima e de Lourdes Lombardi Nogueira de Lima. É vereador ativo. *Lins-SP*
8.1. Ana Paula, n. 05/11/1967, em Piracicaba, est. de Admin. de Empresas (Salesiano), s.
8.2. Lílian, n 07/01/1971, em Piracicaba, 2º grau, s.
8.3. Marcelo, n. 15/09/1977.

7.4. José Wilson, n. 14/12/1942, em Lins, contador (Salesiano), c.c. Solange Leite Ribeiro, desquitados. *Bauru-SP*
8.1. Henrique Leite Ribeiro Junqueira de Andrade, n. 17/04/1974, em Bauru.
8.2. Daniela, n. 10/01/1979, em Bauru.
8.3. Ana Strina, n. 06/04/1983, em São Paulo.

7.5. Roberto Junqueira de Andrade, n. 23/06/1944, em Lins, faz., c.c. Eleiane Garcia Brandão, filha de Luiz Garcia Brandão e Janice Podestá. *Lins-SP*
8.1. Roberto (Betinho), n. 31/08/1975, em Lins.
8.2. Rodrigo, n. 04/05/1977, em Lins.
8.3. Renato, n. 10/12/1988, em Lins-SP.

6.3. Raul Junqueira Arantes, n. 15/04/1916, na faz. da "Estação" e faz. da "Lage", c.c. Geny Vilela Ribeiro de Souza, n. 23/07/1920. *Aiuruoca-MG*
7.1. Nair Ribeiro de Arantes, n. 03/08/1946, profa. II, com curso de atualização em Francês, em Paris, c.c. Luiz Neves Braz, vendedor, desquitados. *Juiz de Fora-MG*
8.1. Daniel 8.2. Lucas.
7.2. Dr. José Justiniano Ribeiro de Arantes, n. 28/05/1948, eng. químico, c.c. Vera Maria Alves Rodrigues.
8.1. Tiago 8.2. Rafael.
7.3. Lélia Ribeiro de Arantes, n. 14/04/1952, profa., c.c. Nelson Antônio Alves Lucero, prof. de Psicologia. *Vitória-ES*
8.1. Bianca 8.2. Ariana.
7.4. Dr. Manoel Ribeiro de Andrade, n. 16/04/1954, eng. químico, c.c. Helenara Barros Vilela, bioquímica.
8.1. Felie 8.2. ... s.i. *Belo Horizonte-MG*
7.5. Dr. Raul Junqueira Arantes Filho, n. 10/04/1958, eng. químico, s. *Londres (Inglaterra)*

6.4. Maria Junqueira Arantes, n. 15/05/1920, c.c. José Olavo Arantes, s.i.

6.5. José de Sá Junqueira Arantes (Sazinho), n. 03/07/1923.

5.4. José Justiniano, 3ºc.c. Laudelina Vieira. *Aiuruoca-MG*
6.1. Maria da Glória Vieira Arantes, profa., c.c. Pedro Magalhães Benfica, faz. "Três Coqueiros". *Aiuruoca-MG*
7.1. José Antônio 7.2. Luiz Carlos, fazendeiros, ss.
6.2. Maria Terezinha (gêmea de M. Glória), profa. apos., s.
6.3. Maria Jacinta Vieira Arantes, c.c. Exupério Leite Vieira, fazenda "Diamante". *Aiuruoca-MG*
7.1. Dra. Marina Arantes Leite Vieira, médica, f.s. em acidente de ônibus, em Monlevade-MG, a 05/07/1981.
7.2. José Luiz Arantes Vieira, faz. "Santa Lúcia", c.c. Lúcia da Conceição Rodrigues. *Aiuruoca-MG*
8.1. Kátia 8.2. Rogério 8.3. Rafael
8.4. Rodrigo 8.5. Régis, ss.
7.3. Dr. Fernando Arantes Vieira, eng. elétrico (CEMIG), c.c. Maria Olga Cavalcanti dos Santos (CEMIG). *Belo Horizonte-MG*
7.4. Roberto Arantes Vieira, faz."Diamante", s.

7.5. Dr. Paulo Sérgio Arantes Vieira, eng. químico, trabalha em Computação, s. *Ipatinga-MG*

6.4. José Justiniano Arantes Filho (Zé Arantes), vereador de 1954/58, 1970/72; Vice-Prefeito Munic. de 1962/66, Prefeito Munic. de 1965/66, 1973/76; faz., c.c. Maria Consuelo Albarez, profa. II, aux. da secretaria da Escola Estadual "Conselheiro Fidélis Dias". *Aiuruoca-MG*

7.1. Dra. Sandra, c. dentista, s. *Rio de Janeiro-RJ*

7.2. Sérgio 7.3. Selma, ss.

6.5. Maria América Vieira Arantes (Santinha), orientadora educacional, s. *Aiuruoca-MG*

6.6. Pe. Luiz Vieira Arantes, pároco de Cruzília-MG; defensor do veículo na "Câmara Auxiliar do Tribunal da Diocese da Campanha", fazendeiro. *Aiuruoca-MG*

5.5. Fausta Ribeiro de Arantes, c.c. Álvaro de Arantes Vilela, fazenda do "Açude", filho de José de Andrade Vilela, c. a 23/09/1851, na Ermida do Bonfim (Aiuruoca), com sua prima Luísa Clementina Vilela. *Aiuruoca-MG*

6.1. Bernadete, f.s.

6.2. Bárbara, c.c. José Ernesto Vilela, s.i.

6.3. Antonieta, c.c. Manoel Amaral, s.i.

6.4. Maria Luíza, c.c. Dr. Francisco Penha Vilela.

7.1. Eraldo 7.2. Maria Fausta

7.3. Carlos. Todos s.i.

6.5. Fausta, c.c. Dr. José Neves de Arantes, médico. *Rio de Janeiro-RJ*

7.1. Abel Arantes, químico, func. da Petrobrás, apos., s. *Rio de Janeiro-RJ*

7.2. Dra. Célia Arantes, advogada, s. *Rio de Janeiro-RJ*

7.3. Décio Arantes, oficina de aparelhos eletrônicos, c.c. Helenice... *Rio de Janeiro-RJ*

8.1. Ricardo, est. de Computação.

6.6. Luíza, c.c. Fracisco Alexandre Vilela.

7.1. Helena 7.2. Etel

7.3. Maria Inácia 7.4. José Carlos

7.5. Juvenal 7.6. Álvaro

7.7. Fausta 7.8. Carmen

7.9. Maria Aparecida 7.10. Terezinha

7.11. Francisco Luiz 7.12. Maria José

7.13. Adelina. Todos s.i.

6.7. Justiniano Arantes Vilela, c.c. Helena Junqueira de Sá Fortes.

7.1. Álvaro, f. em São Paulo no dia 06/05/1953, aos 34 anos de idade; c.c. Maria Eli Corrêa, filha do Dr. Paulo Nogueira Corrêa e de Esther Ferreira.

8.1. Sérgio 8.2. Paulo Eduardo 8.3. Álvaro, s.i.
7.2. Amélia, c.c. José Luiz Menezes Autran, s.i.
7.3. Geni, c.c. Dr. Nelson da Silva Oliveira, s.i.
7.4. Maria de Lourdes, c.c. Samuel Junqueira, s.i.
7.5. Manoel, c.c. Lúcia Arantes, s.i.
7.6. Fausto, c.c. Stella Siqueira, s.i.
7.7. Terezinha 7.8. Estela, f.s.
7.9. Antônio Carlos 7.10 Helena Maria, ambos s.i.
7.11. Zélia, c.c. Edmundo Junqueira.
8.1. Arlete 8.2. Marilda 8.3. Renato
8.4. Sônia 8.5. Otto. Todos s.i.

5.6. Amélio Ribeiro de Arantes, c.c. Orozina Vieira Neves, residentes na sua fazenda "São Bento". *Aiuruoca-MG*
6.1. Dr. José Neves Arantes, médico, c.c. Fausta Arantes Vilela, filha de Álvaro de Andrade Vilela e de Fausta Ribeiro Arantes.

Este ramo foi desenvolvido em: 5.5. - 6.5. (pouco acima).

6.2. João Neves de Arantes, func. da Prefeitura Munic. apos., c.c. Heleodora Giffoni Toledo (Nenê). *Aiuruoca-MG*
7.1. João Klinger Toledo Arantes, farmacêutico, c.c. Maria da Penha Esteves, func. da Secretaria da Educação. *Belo Horizonte-MG*
8.1. Dra. Rosa.
8.2. Juliana, cursando Fac. Ciências e Letras, ss.
7.2. Celeste Toledo Arantes, profa. apos., c.c. Aírton Alves, gerente da Caixa Econ. de São Vicente de Minas. *Andrelândia-MG*
8.1. Kenedy 8.2. João, ss.
7.3. Dr. Winston Toledo Arantes, engenheiro eletrônico nas Centrais Elétricas de Furnas. *Rio de Janeiro-RJ*
8.1. Karine 8.2. Anne 8.3. Alan, ss.

6.3. Maria Amélia Neves Arantes (Sinhá), c.c. Francisco de Paula Vilela, faz. em Cruzeiro-SP. *Cruzeiro-SP*
7.1. Yolanda Arantes Vilela, coletora apos., c.c. Artur de Oliveira, desquitados. *São Vicente-SP*
8.1. Sheila, c.c. Édson da Silva.
9.1. Tiago 9.2. Márcio.
7.2. Maria Teresa, c.c. ... s.i.
8.1. Soraia.
7.3. Maria Aparecida, c.c. Mário Vilani.
8.1. José Francisco 8.2. Paulo.
7.4. Célio Arantes Vilela, faz., c.c. Maria Helena Madeira de Castro, n. em Cachoeira Paulista. *Cruzeiro-SP*
8.1. Selma, c.c. Paulo Guedes, func. da Prefeitura Munic..

Bodas de Ouro do casal: Coronel Amélio Ribeiro de Arantes e de D. Orosina Vieira Neves Arantes. Filhos, genros, noras, netos e bisnetos.

FOTO ARANTES/JUSTINIANO:

01 - Dr. Winston Toledo Arantes, eng. eletricista (assessor do chefe).
02 - Romeu V. Arantes, eng. elétrico.
03 - Célio V. Arantes, Cruzeiro.
04 - João Batista V.Arantes, engenheiro.
05 - Romeu V. Arantes, engenheiro.
06 - Jorge V. Arantes.
07 - Celeste Toledo Arantes.
08 - Maria Zélia V. Arantes.
09 - João Klinger Toledo Arantes.
10 - Maria Aparecida Vilela.
11 - Amélio Ribeiro Arantes.
12 - Orozina Vieira Arantes.
13 - Dr. José Neves Arantes.
14 - João Neves Arantes.
15 - José Justiniano Neves Arantes.
16 - Francisco Vilela.
17 - Oswaldo Vilela.
18 - Maria Amélia Neves Arantes.
19 - Orosina Vilela Arantes.
20 - Marta Neves Arantes.
21 - Oswaldo Neves Arantes.
22 - Dr. Autero Neves Arantes.
23 - Amélio Ribeiro Arantes.
24 - Mário Neves Arantes.
25 - Célia V. Arantes.
26 - criança de colo Maria Celeste V. Arantes.
27 - Yolanda V. Arantes.
28 - Fausta V. Arantes.
29 - Eleodora Toledo Arantes.
30 - Décio V. Arantes.
31 - Abel V. Arantes.

9.1. Yure 9.2. Sacha.
8.2. Júlio César 8.3. Simone
8.4. Solange 8.5. Daniel, estudantes e ss.
6.4. Justiniano Neves Arantes, c.c. Joana Mulhoffer, descendente de austríacos. Ele, médico e genealogista; espírito paciente de

pesquisador, muito fez em prol deste trabalho, colhendo dados preciosos de seu ramo; f. de asma e coração no dia 22/11/1966. *Rio de Janeiro-RJ*

7.1. Heliana, c.c. Celso ... s.i., com terras na faz. "Conquista", em Aiuruoca-MG.

6.5. Amélio Neves Arantes, 1º c.c. Rita Bertoni, residentes na faz. "São Bento". *Aiuruoca-MG*

7.1. Amélio Fº.

6.5. Amélio, 2º c.c. Iolanda Arantes Carvalho.

7.1. Wilson.

6.6. Dr. Antero Neves Arantes, médico, c.c. Maria Geralda de Souza Pereira (Bia), filha de Cornélio Carneiro Pereira e de Gabriela Junqueira de Souza. *Cruzeiro-SP*

7.1. Maria Edna Pereira Arantes, c.c. Juvenal ... s.i. *Cruzeiro-SP*

6.7. Mário Neves Arantes, n. 27/06/1910, em Aiuruoca-MG, faz. "São Bento", onde morou até por volta de 1940, quando se mudou para Cruzeiro-SP, onde viveu por mais de 10 anos, como fazendeiro, atividade que sempre amou; c. em 26/04/1953, c. Sergelina Duarte, natural do Rio de Janeiro-RJ, n. 09/09/1930. Mário, f. em 09/02/1978, em trágico acidente com um touro de sua fazenda, em Cruzeiro-SP. Com seu falecimento a família mudou-se para o Rio de Janeiro, onde vive até hoje. *Cruzeiro-SP e Rio de Janeiro-RJ*

7.1. Dra. Deise Maria Duarte Arantes, n. 07/06/1956, em Cruzeiro, onde viveu até os 16 anos, mudando-se para o Rio de Janeiro; cursou a Fac. de Medicina da "Univ. Gama Filho", formou-se em 1979, especializando-se em Pediatria; atualmente trabalha no Hosp. dos Servidores do Estado; c. em 1983, c. Norberto Villalba Pires, n. 07/08/1956, no Rio de Janeiro; psicólogo e psicanalista, filho de Eduardo Pires, natural de Lisboa-Portugal, e de Nilce Villaba, natural de Corumbá-MT. *Rio de Janeiro-RJ*

8.1. Pedro Arantes Pires, n. 03/05/1991.

7.2. Dra. Denise Fátima Duarte Arantes, n. 21/06/1961, em Cruzeiro-SP; mudou-se para o Rio de Janeiro, em 1978, formando-se médica pela Fac. Souza Marques, especializando-se em Dermatologia, pela Univ. do Estado do Rio de Janeiro, s. *Rio de Janeiro-RJ*

6.8. Orozina Neves Arantes, c.c. Oswaldo Vilela Arantes.

Este ramo foi desenvolvido, neste CAPÍTULO, § SEGUNDO, em: 2.2. - 3.2. (4.3. - 5.2. - 6.8. 2º cas.).

6.9. Martha Neves de Arantes, c.c. José dos Passos Vilela, fazendeiros; desquitaram-se. s.g. Ela passou a dirigir a fazenda, algum

tempo depois; vindo a falecer, deixou os bens aos irmãos, sendo o sobrinho Sebastião Romeu quem comprou a sede. *Furnas-MG*

6.10. Oswaldo Neves de Arantes, c.c. Leda Baquer.
Rio de Janeiro-RJ

7.1. Cleonice, s.i.

4.4. Maria Teodolina de Arantes, c.c. seu tio Tristão Joaquim de Arantes.
5.1. João de Arantes, c.c. Maria das Dores Vieira, s.i.
5.2. Ana Arantes, c.c. seu primo Joaquim de Arantes.
6.1. Georgina Arantes, s.i.

4.5. Carolina Teobalda (ou Teodolinda?) de Arantes, c. em Aiuruoca-MG, em 1855, c. seu tio Osório Arantes, n. em 1822 e f. 1858 (este, em 2as. núpcias). Tomou parte na revolução de 1842, em Minas Gerais, sob a bandeira do Chefe Liberal, Capitão Amaro Gonçalves de Mendonça Coelho, da Campanha-MG. Viveu em Queluz-SP; posteriormente, transferiu-se para Cruzeiro-SP.
5.1. Lúcia Arantes, s.i.
5.2. João Thomaz de Arantes, s.i.

4.6. Francisco Octaviano de Arantes, que também assinava Francisco Thomaz de Arantes (conhecido por Chico Thomaz), c.c. Júlia Maria Pereira, filha de Antônio Pereira Lima e de Florência Cândida das Dores.
5.1. Emília Augusta de Arantes, 1º casamento em 1880, em Cruzília-MG, com seu primo Francisco Antônio Pereira Sobrinho , filho de Luciano Antônio Pereira e de Emerenciana Cândida de Jesus.
6.1. Thereza Emília de Arantes casou-se em Cruzília, em 1901, com Joaquim Alves Pereira, filho de Manoel Antônio Pereira Sobrinho (este, filho de Antônio Pereira Lima e de Florência Cândida das Dores) e de Ana Cândida Avelar.
7.1. Manoel Arantes Pereira, c.c. Cecília Bernardo de Carvalho.
Fazenda Córrego das Pedras (Cruzília-MG)
8.1. Joaquim Alves Pereira, c.c. Alzira Arantes Brito, filha de Joaquim Romão de Brito e de Alice Pereira de Arantes.
Brejnho (Bairro)
9.1. Maria Romilda 9.2. Maria José
9.3. Maria Aparecida 9.4. Paulo Roberto
9.5. Marcilene 9.6. Delma.
8.2. Maria de Lourdes Pereira, c.c. Júlio Carlos Pereira, filho de Carlos Urias Pereira e de Mariana Florência Pereira.
9.1. Vanise, c.c. Sebastião Pereira Salles, filho de Pedro Francisco Salles e de Alvarina Alves Pereira.
10.1. Vanilda 10.2. Ivanete 10.3. Marilda.
9.2. Pio 9.3. José Carlos
9.4. Manoel Carlos 9.5. Ana Paula
9.6. Cecília 9.7. Antônio Carlos
9.8. Vicentina, ss.

8.3. Valila, c.c. Pedro Domingos Pereira.
Moji das Cruzes-SP
9.1. Maria Selma 9.2. Cleuza.
8.4. Tomé Alves Pereira, s.
8.5. Waldomiro, c.c. Ana Maria ...
9.1. Genivaldo.
8.6. José Waldomiro, c.c. Maria Inácia Maciel, s.i.
8.7. Orozina, c.c. Odair.
9.1. Marly, c.c. ... s.i.
9.2. Mauro 9.3. Marilda
9.4. Marcilene 9.5. Márcio 9.6. Edicilene.
8.8. Tereza, c.c. José dos Campos Pereira.
9.1. Maria Aparecida 9.2. Neuza 9.3. Darcy
9.4. Mauro Paulo 9.5. José Geraldo
9.6. José Donizete 9.7. Cleusa.

7.2. Emília Thereza Arantes, c.c. Ismael Venâncio Pereira, filho de Etelvino Teodoro de Carvalho e de Ana Jacinta dos Reis Pereira. *Três Corações-MG*
8.1. Antônio Venâncio Pereira, c.c. Maria do Carmo Pereira, filha de Antônio Pereira Vilela (Nico Campos) e de Alzira Teodolina Pereira (Dita). *São Tomé das Letras-MG*
9.1. Maria Madalena , c.c. Joaquim Flausino. s.g.
9.2. José Antônio Pereira, c.c Maria Helena Pereira, filha de José Sebastião Pereira e de Maria Aparecida Pereira, faz. "Mato Dentro".
São Tomé das Letras-MG
10.1. Cilene 10.2. José Maria.
9.3. José Camilo, c.c. Regina Maciel Pereira. s.g.
Faz. Mato Dentro - São Tomé das Letras-MG
9.4. Paulo Ismael Pereira, c.c. Maria Salete Pereira, filha de José Mariano Cardoso e de Tereza Pereira Arantes. s.g.
9.5. Emília Tereza Pereira, c.c. José Carlos Pereira da Rocha. s.g.
Faz. Mato Dentro - São Tomé das Letras-MG
9.6. Francisca Isabel, f. com 2 anos e 2 meses.
9.7. Francisco Bento 9.8. Tomé Geraldo, ss.
9.9. Pedro, f. com 2 anos e 8 meses.
9.10. Alzira de Fátima, s.
9.11. Pedro José, f. com 2 anos de idade.
9.12. Joaquim Alves Pereira, s.
9.13. João, f. com 8 anos de idade.
9.14. Maria Aparecida, s.
9.15. Sebastião Donizete, f. com 2 anos de idade.

9.16. Maria de Lourdes 9.17. Luiz Antônio.
9.18. Laércio Henrique 9.19 Iranni, ss.
9.20. Regina, f. com 1 ano e meio de idade.

5.1. Emília Augusta de Arantes, 2º casamento, em Três Corações, a 30/04/1892, com o primo Joaquim Flausino Pereira, filho de João Flausino Pereira e de Maria Francelina de Andrade. s.g.

5.2. João Thomaz de Arantes, 1º casamento, em São Tomé das Letras-MG, em 1889, com sua prima Olívia Ernestina Pereira, filha do Capitão Luciano Antônio Pereira e de Emerenciana Ernestina Alves Ferreira. *Conceição do Rio Verde-MG*

6.1. Delmira Pereira de Arantes casou-se em 1904, em Encruzilhada (hoje, Cruzília-MG), com seu primo José Pereira Penha (também conhecido por José Evaristo Pereira), filho de Evaristo Alves Pereira e de Thereza Vitória Pereira.
Conceição do Rio Verde-MG

7.1. Mercedes Pereira Penha, c.c. José Alves Pereira, filho de Manoel Alves Pereira e de Maria Cândida Pereira.
Conceição do Rio Verde-MG

8.1. Paulo Pereira Penha, c.c. Maria Paulina Dias, fazenda "do Caí". *Baependi-MG*
9.1. José Antônio, c.c. Maria José Orozino. *Baependi-MG*
10.1. Adriana.
9.2. Paulo de Lélis
9.3. Carlos Roberto.

8.2. Maria Aldaísa Pereira, s.

8.3. José Geraldo Pereira Penha, c.c. Zélia Maria Oliveira.
Sete Lagoas-MG
9.1. Luís Márcio
9.2. Jussara 9.3. João Carlos.
9.4. Flaviane 9.5. Juliana.

8.4. Pedro José Pereira, c.c. Maria Salete Rezende.
9.1. Francisca Isabel, c.c. Luiz Carlos Maciel.
Belo Horizonte-MG
10.1. Pedro Luiz.
9.2. Lúcia Fátima, c.c. José Eugênio Pereira.
10.1. João Paulo. *Cruzília-MG*
9.3. Sônia Maria 9.4. José Eustáquio
9.5. Nelson Henrique, ss.

8.5. Marília de Lourdes Pereira, s.
Conceição do Rio Verde-MG

8.6. Antônio Edward Pereira, c.c. Maria Piedade Gonçalves.
Caxambu-MG
9.1. Sílvia Aparecida 9.2. Marília 9.3. Elisângela.

8.7. Ana Zélia, f. com 8 meses.

8.8. Delmira Célia, c.c. Aílton Andrade de Castro.
Conceição do Rio Verde-MG
9.1. José Aílton 9.2. Maria Rita
9.3. Márcia 9.4. João Paulo.
8.9. Afonso Celso, c.c. Maria José Ribeiro.
Conceição do Rio Verde-MG
9.1. Luciana Aparecida 9.2. Afonso Celso Jr.
8.10. Sebastião César, c.c. Maria Aparecida Pereira.
São José dos Campos-SP
9.1. Gilcésar.
7.2. Olívia Ernestina Pereira, c.c. Pedro Alves Pereira. s.g.
Três Corações-MG
7.3. Maria José Pereira, c.c. Sebastião Martins de Andrade.
Três Corações-MG
8.1. Albertina Pereira de Andrade, c.c. Antônio de Padua Vilela. *Três Corações-MG*
9.1. José Geanílton Andrade Vilela, c.c. Nazaré Rezende.
10.1. Júlio César.
9.2. Maria Thereza, c.c. Márcio Pereira Junqueira.
Três Corações-MG
10.1. Márcia 10.2. Marco Antônio 10.3. Daniela.
9.3. Amir Andrade Vilela, s.
8.2. Maria Aparecida, c.c. Francisco de Paula Pereira.
9.1. Maria Doralice, s.
9.2. José Laerte, c.c. Sônia Maria de Oliveira, s.i.
Rio Claro-SP
8.3. Jandira, c.c. José Hildo Alves Vilela.
Três Corações-MG
9.1. Maria Thereza 9.2. Jésus José, ss.
9.3. Dr. Édson, engenheiro, c.c. Teresa Cristina Pereira de Castro, s.i. *Itajubá-MG*
9.4. José Hílton, s.
8.4. Tomé Pereira de Andrade, c.c. Lígia Maria Alves.
9.1. José Maurício.
8.5. Zuleica Pereira de Andrade, c.c. Otto Fachardo Junqueira.
9.1. Tarcísio Emanuel
9.2. Marina
9.3. Sebastião Odilon
9.4. Maria Doralice
9.5. Maria Aparecida.
8.6. José Valdo Pereira de Andrade, c.c. Maria José Bruziguessi.
9.1. Carlos Eduardo.

7.4. José Geraldo Pereira (Zizinho), c.c. Izair dos Reis Pereira Calheiros (Zizica), filha de João Augusto Calheiros e de Nair Marciana dos Reis Pereira. *Cruzília-MG*
8.1. Maria Zélia, s.
8.2. José Amaury, c.c. Maria Vera Rezende. *Conceição do Rio Verde-MG*
9.1. José Geraldo 9.2. Flávio Henrique.
8.3. José Darcy Pereira de Andrade, c.c. Laura Furtado. *Conceição do Rio Verde-MG*
9.1. José Orlando
9.2. Luís Fernando
9.3. Claudinei
9.4. Ânderson
9.5. Laene.
8.4. Maria Cecília, c.c. Tomé Alves Pereira.
9.1. Francisca Isabel
9.2. Tânia, f. com 6 anos
9.3. Ângela Aparecida
9.4. Andréia Regina.
8.5. Maria Thereza, c.c. Valério Fernandes Maciel. *Cruzília-MG*
9.1. Edevaldo.
8.6. Leila Maria, c.c. Jair Vilela Alves (Neide).
9.1. Fernanda. *Três Corações-MG*
8.7. João Aílton, c.c. Inácia Maria Maciel. *Cruzília-MG*
9.1. Aílton Rodrigo 9.2. Guilherme.
8.8. Maria Delmira Pereira, s.
8.9. Neusa de Fátima, c.c. Ronaldo da Cruz.
9.1. Daniela. *Três Corações-MG*
8.10. José Evaristo, c.c. Dulce Alves Fernandes.
9.1. Daves 9.2. Diego. *Conceição do Rio Verde-MG*
8.11. José Carlos, s.
8.12. Sebastião Reis Pereira, c.c. Dilma Alves Fernandes. s.g. *Conceição do Rio Verde-MG*
8.13. José Paulo, c.c. Sílvia Siqueira. s.g. *Conceição do Rio Verde-MG*
7.5. Therezinha de Jesus Pereira, c.c. Álvaro Pereira. *Conceição do Rio Verde-MG*
8.1. Maria do Carmo, c.c. Renato de Oliveira Silva.
9.1. Alicianne Renata 9.2. Álvaro Eduardo.
8.2. Luciano José Pereira 8.3. Maria Clélia
8.4. Maria Aparecida (Cidinha), ss. *Cruzília-MG*
7.6. Iracy Pereira, s.
7.7. Júlia Pereira (Julica), c.c. Lafaiete Paiva Andrade. *Cruzília-MG*

8.1. Delmira, s.
8.2. Sebastião Fáblo, c.c. Maria Inês Lima. *Cruzília-MG*
9.1. Andréia 9.2. Gustavo 9.3. Fabiana.
8.3. José Maria, c.c. Luciana Pereira Vilela, fazenda "Areado". *São Tomé das Letras-MG*
9.1. Luciana.
8.4. Dulce, c.c. Vicente ... *Cruzília-MG*
9.1. Davi.
8.5. Helena, f.s. com 32 anos de idade.
8.6. Maria Inês 8.7. Evaristo
8.8. Marcílio 8.9. Geraldo
8.10. Maria Isabel 8.11. Luís César, ss.
7.8. Ana Pereira Arantes (Anita), s. *Cruzília-MG*
7.9. Diva Pereira Arantes, c.c. Agnaldo Alves Pereira. s.g. *Cruzília-MG*
6.2. Samuel Pereira Arantes, c. em Cruzília-MG, em 1914, c. Antonieta Alves Pereira.
7.1. José Alves Arantes, c.c. Maria Alves Pereira. s.g.
7.2. Waldomiro Alves Arantes, f. com 9 anos de idade.
6.3. José Pereira Arantes, c.c. Odila Alves Pereira, filha de José Alves Pereira e de Florência Francisca Pereira (Fensica). *Cruzília-MG*
7.1. João Pereira Arantes (João Dila), c.c. Thereza Alves Pereira, filha de Nelson Alves Pereira Neto e de Maria Ferreira Maciel. *Cruzília-MG*
8.1. José Pereira Arantes (Dila), c.c. Geny Cândida Pereira.
9.1. José Camilo, c.c. Vânia Lúcia Arantes. *Cruzília-MG*
10.1. Ana Paula.
9.2. José Maurílio 9.3. Luiz Antônio, ss.
8.2. José Joaquim 8.3. Francisco
8.4. Sebastião 8.5. Maria Aparecida
8.6. Maria das Graças, ss.
7.2. Maria Aparecida Pereira Arantes, c .c. Francisco Ferreira Maciel. *Cruzília-MG*
8.1. Sebastião 8.2. Luiz 8.3. Vicente, ss.
8.4. Thereza, c.c. Sebastião Inácio Maciel. *Cruzília-MG*
9.1. Francisca
9.2. Maria Inácia
9.3. José Sebastião.
6.4. Francisco Pereira Arantes, c.c. Gabriela Pereira de Carvalho, filha de Joaquim Honório de Carvalho e de Isaura Amélia Pereira. *Conceição do Rio Verde-MG*
7.1. Maria Olívia Pereira Arantes (Viquinha), c.c. Gabriel Marciano Pereira, filho de José Marciano Pereira e de Gabriela ... *Faz. das Queimadas - Conceição do Rio Verde-MG*

8.1. Maria José
8.2. Romilda
8.3. José Jair, ss.
8.4. Marilza, c.c. Dr. Ascânio ..., c. dentista, s.i.
São José dos Campos-SP
8.5. Odete de Jesus, c.c. Geraldo Pinheiro Motta, f. após 15 dias de casado. s.g. *Conceição do Rio Verde-MG*
8.6. Maria Aparecida, s.

7.2. Sebastião Pereira Arantes, c.c. Bernadete Dias Pereira, filha de José Dias Pereira e de Maria José de Castro (Didinha).
Conceição do Rio Verde-MG
8.1. Francisco José 8.2. Marcos Antônio
8.3. Vânia Elizabeth 8.4. Sebastião Joelme.

7.3. Isaura Pereira Arantes, f.s. com 57 anos, em 1979.

7.4. Ataíde Pereira Arantes, c.c. Otília Silva.
Conceição do Rio Verde-MG
8.1. Neiva Nice 8.2. Nilce Nara 8.3. Nilma.

7.5. Odete Pereira Arantes, f.s. com 18 anos de idade.

7.6. João Pereira Arantes, c.c. Almerinda Carvalho.
8.1. Maria Carvalho Arantes, c.c. Pedro Assis Pereira.
Baependi-MG
9.1. Cecília Arantes Pereira, c.c. José Siqueira Sena.
10.1. Karina 10.2. Felipe.
9.2. Antônio Arantes Pereira, s.
9.3. Maria de Fátima, c.c. José Teixeira Pereira.
10.1. Glauber 10.2. Gisele.
9.4. Ângela 9.5. Marisa 9.6. Francisco
9.7. Ramiro Sidney 9.8. Lúcia Conceição, ss.

8.2. Messias Carvalho Arantes, c.c. José Antônio Pereira, filho de Antônio Alves Pereira e de Maria Aparecida Pereira. *Cruzília-MG*
9.1. Marina, c.c. Gilberto Arantes. *Cruzília-MG*
10.1. Juliano.
9.2. Antônio José (Jarrinha), c.c. Marly Esteves Pereira.
10.1. Reinaldo. *Cruzília-MG*
9.3. Clara Maria 9.4. Dulce
9.5. Lucília 9.6. João
9.7. Marília 9.8. Angélica
9.9. Silvana, ss.

8.3. Tomé Pereira Arantes, c.c. ... s.i. *Cruzília-MG*
9.1. Francisco.

8.4. Júlia Pereira Arantes, c.c. Gil Costa Rezende.

9.1. Gilvan 9.2. Geslene 9.3. Geslaine. *Cruzília-MG*

7.7. Raul Pereira Arantes, c.c. Thereza Arantes Pereira, filha de Antônio Alves Pereira e de Guilhermina Francisca de Arantes.

8.1. Guilhermina Pereira Arantes, c.c. Sebastião Pereira Arantes, filho de José Pereira Arantes e de Maria Pereira Arantes. *Cruzília-MG*

9.1. José Sebastião 9.2.Maria das Graças

8.2. Olívia 8.3. Terezinha 8.4. Antonieta, ss.

8.5. Maria Pereira Arantes, c.c. Francisco Cardoso.

9.1. Terezinha 9.2. Isabel. *Cruzília-MG*

8.6. João Pereira Arantes, c.c. Maria Salete Vilela.

9.1. Júlio César 9.2. Maria Aparecida. *Cruzília-MG*

7.8. Antônio Pereira Arantes, c.c. Maria Lourdes Pereira de Carvalho, filha de Joaquim Honório de Carvalho e de Isaura Amélia Pereira. *Conceição do Rio Verde-MG*

8.1. Maria Aparecida Arantes, c.c. Getúlio Ribeiro de Castro. *Conceição do Rio Verde-MG*

9.1. Isabel Cristina, c.c. José Marcelo Carneiro Junqueira. s.g. *São Paulo-SP*

9.2. Antônio César

9.3. José Márcio

9.4. Soraya Márcia.

8.2. José Pereira Arantes, c.c. Cléia Mancilha Pereira. *Conceição do Rio Verde-MG*

9.1. Sebastião Antônio

9.2. José Márcio

9.3. Darlene Márcia.

8.3. Vera Pereira Arantes, c.c. Orney de Castro Andrade, filho de Sebastião Andrade Pereira e de Lídia Pereira de Castro. *Conceição do Rio Verde-MG*

9.1. Adriana Lygia, Fac. Filosofia Ciências e Letras em Três Corações.

9.2. Ângelo Marcos, contabilista, fazendeiro.

7.9. Íria Pereira Arantes, c.c. Josino Alves Pereira (Jó), filho de José Alves Pereira e de Florência Francisca Pereira (Fensica).

8.1. José Pereira (Zico), c.c. Maria Alves Pereira.

9.1. Jandira, c.c. Sebastião Vilela Paranaíba, filho de Bento Boaci Paranaíba e de Maria da Redenção Vilela.

10.1. Tales.

9.2. Maria Aparecida Pereira, c.c. Sebastião César Pereira Penha.

10.1. Gil 10.2. César.
9.3. Diva, s.
9.4. Lúcia Francisca, c.c. Antônio Paranaíba.
10.1. Róbson.
9.5 Júlia de Fátima 9.6. Odila do Carmo, ss.

8.2. Leonildia, c.c. Antônio Alves Pereira, filho de Antônio Alves Pereira e de Maria Aparecida Pereira.
9.1. José de Assis 9.2. José Antônio, ss.
9.3. Cleusa, c.c. Cláudio.
10.1. Claudinei.
9.4. José Mauro 9.5. Marilda Francisca, ss.

8.3. Olívia Ernestina, c.c. José Alves Pereira, filho de Antônio Pereira Vilela (Nico Campos) e de Ana Alves Pereira (Nica). *Faz. Mato Dentro - S. Tomé das Letras-MG*
9.1. José Sebastião, c.c. Marly ... s.i.
9.2. Tomé Sebastião, c.c. Maria das Graças Pereira.
10.1. Roberto.
Faz. Mato Dentro - São Tomé das Letras-MG
9.3. Maria Aparecida, c.c. Pedro Arantes Pereira.
10.1. Lucília.
9.4. Antônio Geraldo, c.c. Maria das Graças Pereira de Lima, filha de Ademar Pereira de Lima e de Tereza Cândida Pereira.
10.1. Adão Francisco.
9.5. José Camilo, c.c. Maria José Caldeano, s.i.
Fazenda Ventura - São Tomé das Letras-MG
9.6. Francisco de Paula 9.7. Elza Maria.
9.8. João de Assis 9.9. Iria de Fátima.
9.10. Ivone da Graça, ss.

8.4. João Alves Pereira, c.c. Regina Pereira.
9.1. Antônio 9.2. Maria Dulcinéia.
9.3. Marlene Francisca 9.4. Marly Aparecida.
9.5. Roselene 9.6. Rosenilda 9.7. José Gilberto.

8.5. Maria Alves Pereira, c.c. Saturnino Alves Pereira, filho de Nestor Alves Pereira e de Maria Augusta Pereira.
Cruzília-MG
9.1. Maria de Fátima, c.c. João de Castro dos Santos.
10.1. Ademir. *Cruzília-MG*
9.2. José Daras 9.3. José Valdeci
9.4. José Nivaldo 9.5. José Marcos
9.6. José Maria 9.7. Marisa 9.8. José Hílton, ss.

8.6. Sebastião Alves Pereira, c.c. Maria de Lourdes Maciel.
9.1. Francisca Dorinha 9.2. Sebastião Camilo.

8.7. Aparecida Alves Pereira, c.c. Vítor Gonçalves dos Santos.

9.1. Helena 9.2. Sebastião 9.3. Roberto.

8.8. Antônio Alves Pereira (Léo), c.c. Alice Alves Pereira.
9.1. Leonice 9.2. Maria Aparecida.

8.9. Neusa Alves Pereira, c.c. Jair Cardoso Pereira.
9.1. Oswaldo 9.2. Alencar.

8.10. Maria de Lourdes Alves Pereira, c.c. Mílton Alves Pereira (mais conhecido por Mílton Campos), filho de Antônio Pereira Vilela (Nico Campos) e de Alzira Teodolina Pereira (Dita).
9.1. Walter 9.2. Marina 9.3. Vera Lúcia
9.4. Marilda 9.5. Aílton 9.6. Maria dos Anjos.

5.2. João Thomaz de Arantes, 2º c.c. Emerenciana Augusta Pereira, filha de Saturnino Libânio Pereira e de Florência Cândida Pereira. s.g.

5.3. Anna Ricardina de Arantes (Sinhana), c.c. Guilherme Braune da Silva, professor.

6.1. Dolores Júlia Arantes, c.c. Lúcio Francisco de Oliveira (conhecido por Lúcio de Paula), fazenda "N. Sra. Aparecida", distrito de Uru (hoje Pradínia), município de Pirajuí-SP.

7.1. Áurea, c.c. César Scaramiza. *Itápolis-SP*
8.1. Adalberto, f. com 16 anos de idade.

7.2. Agenor, c.c. Izaura Garcia Bezerra. *Iacanga-SP*
8.1. Odir, c.c. Suely Zeque. s.g. *Bauru-SP*
8.2. Ivany, c.c. Ovídio Lopes Surita. *Iacanga-SP*
9.1. Luciana 9.2. Francine.
8.3. Shirley, c.c. Levy Elias Machado. *Itápolis-SP*
9.1. Ivany 9.2. Priscila.
8.4. Agenor Aparecido, c.c. Elizabeth Francelin. *Iacanga-SP*
9.1. Marcelo 9.2. Margareth.
8.5. Esther, c.c. Sidimar Bertoluci. *Itápolis-SP*
9.1. Aílton 9.2. Cibele 9.3. Serlene. *Itápolis-SP*
8.6. Marly, c.c. Antônio Kleber Jr. *Itápolis-SP*
9.1. Júnior 9.2. Thiago.

7.3. Olinda, c.c. Ricardo de Lion. *Reginópolis-SP*
8.1. Adair, c.c. Gérson Botero. *São Paulo-SP*
9.1. Cristina 9.2. Rejane.
8.2. Aldo, c.c. Zenilda Calori. *Pradínia-SP*
9.1. Cláudia 9.2. Joeza 9.3. Aldo.
8.3. Áurea, c.c. Mauro Espuri Siervo. *Garça-SP*
9.1. João Ricardo 9.2. Fabiano 9.3. Glauco.
8.4. Antônio, c.c. Ivete Gualda, separação judicial. *Bauru-SP*
9.1. Alexandra 9.2. Luciana.
8.5. Ademir João, c.c. Maria Graminha. *Bauru-SP*

9.1. Ricardo 9.2. Elaine.
8.6. Anete, c.c. Cláudio Moraes. *Bauru-SP*
9.1. Róger 9.2. Ricardo.
8.7. Arlete, c.c. Dr. Walter Gouveia. *Presidente Prudente-SP*
9.1. Juliana 9.2. Walter Fº.
8.8. Elaine, c.c. José Luiz Viana. *São Paulo-SP*
9.1. Suzane.
8.9. Aílton, s. *Reginópolis-SP*
7.4. Onésio Arantes de Oliveira, n. 30/08/1921 e f. a 26/08/1970, c.c. Lourdes Gorri. *Pradínia-SP*
8.1. Dayse, f. com 1 ano de idade.
8.2. Darcy Arantes de Oliveira, n. 01/12/1945, c. a 01/10/1960, c. Dirceu Batista Alves, n. 16/01/1936. *Nova Olímpia-PR*
9.1. Walter de Oliveira Alves, n. 25/07/1961, c. a 10/11/1984, c. Carmen Moreto Cavichiolli. *Nova Olímpia-PR*
10.1. André, n. 02/12/1985.
10.2. Lucas, n. 23/03/1989.
9.2. Arnaldo de Oliveira Alves, c. a 18/05/1985, c. Maria Inões Roble. *Nova Olímpia-PR*
10.1. Ânderson Ricardo, n. 10/04/1986.
10.2. Michele Cristina, n. 29/03/1989.
8.3. Lúcio Arantes de Oliveira, pecuarista, c.c. Luzia Pereira. *Umuarama-PR*
9.1. Fábio 9.2. Fábia 9.3. Fernanda.
8.4. Josino Arantes de Oliveira, pecuarista, c. a 22/11/1969, c. Cecília Augusta Pereira. s.g. *Nova Olímpia-PR*
8.5. Luiz Antônio Arantes de Oliveira, delegado, f. a 19/08/1988, c.c. Ivette Xavier. *Curitiba-PR*
9.1. Angélica 9.2. Sílvia.
8.6. Oswaldo Arantes de Oliveira, c.c. Roseli de Oliveira.
9.1. Bruna.
9.2. a caminho, setembro de 1991.
8.7. Anésio Arantes de Oliveira, f. com 12 anos de idade, vítima de acidente de automóvel.
8.8. Sílvia Arantes de Oliveira, f. com 6 anos, devido forte difteria.
8.9. Sílvio Arantes de Oliveira, com 25 anos, casou-se a 25/05/1991, c. Vera.
9.1. Ricardo 9.2. Henrico.
7.5. Aurora, c.c. Antônio Trentini, fazendeiro. *Bauru-SP*
8.1. Dr. Geraldo, c.c. Elizabeth Piotrowsky. *Ponta Grossa-PR*

9.1. André Antônio 9.2. Alexandre.

8.2. Dr. Lúcio Luiz, eng. eletricista, c.c. Maria Ângela Mateus. *Bauru-SP*

9.1. Ana Lúcia 9.2. Leandra Regina

9.3. Valeska Cristina

7.6. Alice, f. com 22 anos.

7.7. Olívia, f. com 5 anos.

7.8. Antônio, f. recém-nascido.

7.9. Adelina, c.c. Oswaldo Nardotto, fazenda "Verde Vale", munic. de Pitanga-PR.

8.1. Dr. Roberto, c. dentista, c.c. Maria Amélia Araújo, desquitados. *São Paulo-SP*

9.1. Lúcio Luiz 9.2. Nicóli 9.3. Saulo Roberto.

8.2. Dr. Luiz Antônio, engenheiro civil, funcionário da CETESB, c.c. Ivone Baltazar. *Ribeirão Preto-SP*

9.1. Glauco Henrique 9.2. Gustavo Luiz.

8.3. Dr. Oswaldo Luiz, agrônomo, c.c. Maria Lúcia Loureiro.

9.1. Bruna 9.2. Luciana. *Capão Bonito-SP*

7.10. Nair, c.c. Luiz Nelson Trentini, separação judicial. *Bauru-SP*

8.1. Rosana, c.c. Rubens Sérgio Dias Duque. *Bauru-SP*

9.1. Rubens Sérgio 9.2. Guilherme Luiz.

8.2. Luiz Carlos, c.c. Regina Dias Duque. *Bauru-SP*

9.1. Ricardo 9.2. Henrico.

8.3. Luiz Nelson, publicitário, c.c. Sílvia Moura, profa. I, II. *Bauru-SP*

9.1. Pedro 9.2. Andrezza.

8.4. Maria Izildinha, 1º c.c. Ricardo Alves Costa, f. em acidente com revólver (estava limpando). *Bauru-SP*

9.1. Alethéa 9.2. Rodrigo.

8.4. Maria Izildinha, 2º c.c. Amauri Monteiro, empresário. *Presidente Epitácio-SP*

9.1. Lígia 9.2. Daniel.

8.5. Sílvia Helena, c.c. Dr. Francisco Alfredo Mondadori, c. dentista. *Itu-SP*

9.1. Daniela 9.2. Fernando.

8.6. Luiz Antônio (Totônio), marceneiro, 1º c.c. Suzana Mizuky. *Bauru-SP*

9.1. Fernanda 9.2. Juliana 9.3. Natália.

8.6. Luiz Antônio, 2º c.c. ... s.i.

9.1. Lisandra.

7.10. Nair, 2º c.c. Antônio Ribeiro, em janeiro de 1991.

7.11. Altino, c.c. Ana Zanatta. *Marabá-PA*

8.1. Aparecida, c.c. Sebastião Moura.

9.1. Róbson 9.2. Sandro Afonso.
8.2. Lúcio Alberto, s.
9.1. Émerson.
8.3. Marco Antônio
8.4. Marla Dolores
8.5. Sandra Paula, ss.
7.12. Oneide, n. 08/09/1939, profa. I, casou-se a 10/02/1962 com Batuira Escobar, n. 29/10/1938, inspetor do Banco COMIND. *Bauru-SP*
8.1. Geórgia, n. 02/09/1965, c.c. Marcelo ... *Bauru-SP*
8.2. Murilo, n. 05/04/1969.
6.2. Ducília Arantes Braune da Silva, 1º c.c. Eloy Faneco. *Bauru-SP*
7.1. Luzia, f. com 1 ano de idade.
7.2. Cinira, c.c. Ivo Soliani. *Santo André-SP*
8.1. Suely, c.c. Benedito Miquilini. *São Caetano-SP*
9.1. Walmir 9.2. Wágner 9.3. Wanderley.
8.2. Solange, c.c. Luiz Carlos Prado. *São Caetano-SP*
9.1. Luiz Fernando 9.2. Ana Paula.
8.3. Samir
8.4. Silvanir Aparecido
8.5. Saulo Eloy, ss.
7.3. Rubens, c.c. Elisa Bernardes. *Bauru-SP*
8.1. Maria Inês
8.2. Luiz César
8.3. Paulo César, ss.
7.4. Therezinha, c.c. Antônio de Lima. *Bauru-SP*
8.1. Ronaldo, c.c. Maria Thereza Venturini. *Marília-SP*
9.1. Guilherme
9.2. Maria Carolina
9.3. Gustavo.
8.2. Rui César, c.c. Thereza Cristina Alonso Lima.
9.1. Talita Cristina. *Ourinhos-SP*
7.5. Irene, c.c. Maurílio Mello. *Bauru-SP*
8.1. Marisa, c.c. Paulo Roberto Toledo Ruiz (Paulinho).
9.1. Juliana. *Bauru-SP*
8.2. Mércia, c.c. Luiz Carlos Cabani, s.i. *Bauru-SP*
8.3. Maria Aparecida 8.4. Édson Benedito, ss.
6.2. Ducília, 2º c.c. Benedito Feliciano Machado. *Bauru-SP*
7.1. Vilma, c.c. Antônio Valderramas. *Bauru-SP*
8.1. Cláudia Aparecida 8.2. Renato, ss.
5.4. Guilhermina Francisca de Arantes casou-se em Cruzília-MG, em 1897, com seu primo Antônio Alves Pereira (Nico), filho de Manoel Antônio Pereira Sobrinho e de Thereza Vitória Pereira. *Cruzília-MG*

6.1. Maria Júlia Pereira Arantes (Cota), c.c. Frederico Pereira Sciane, comerciante, filho de Salvador Sciane e de Ana Olinda de Jesus. *Cruzília-MG*

7.1. Madalena Pereira Sciane, c.c. Gabriel de Castro Souza, mecânico. *Cruzília-MG*

8.1. Ângela Maria, f. com 12 anos, vítima de acidente de automóvel.

8.2. Vera Lúcia, c.c. Rogério Maciel Pereira, fazendeiro. s.g *Cruzília-MG*

8.3. Edna, c.c. Paulo Tadeu Andrade Rezende, fazendeiro. *Cruzília-MG*

9.1. Gabriel 9.2. Luciano.

7.2. Cotinha 7.3. José.

7.4. e 7.5. gêmeos, f. com poucos dias. *Pedralva-MG*

7.6. Marta Pereira Sciane, n. 10/12/1938, s.

6.2. Thereza Pereira Arantes, c.c. Raul Pereira Arantes, fazendeiro, filho de Francisco Pereira Arantes e de Gabriela Pereira de Carvalho.

7.1. Guilhermina Pereira Arantes, c.c. Sebastião Pereira Arantes, c.c. Sebastião Pereira Arantes, filho de José Pereira e de Maria Pereira Arantes. *Cruzília-MG*

8.1. José Sebastião 8.2. Maria das Graças.

7.2. Maria Pereira Arantes, c.c. Francisco Cardoso, fazendeiro.

8.1. Terezinha

8.2. Isabel, c.c. ... s.i. *Cruzília-MG*

7.3. Olívia 7.4. Terezinha, c.c. ... s.i.

7.5. João Pereira Arantes, c.c. Maria Salete Vilela. *Cruzília-MG*

8.1. Júlio César 8.2. Maria Aparecida, ss.

7.6. Antonieta (gêmea de) 7.7. Antônio, f. com 1 mês.

6.3. José Pereira Arantes, 1º c.c. Maria Arantes Pereira. *Cruzília-MG*

7.1. Sebastião Pereira Arantes, 1º c.c. Guilherme Pereira Arantes, filha de Raul Pereira Arantes e de Thereza Pereira Arantes.

8.1. José Sebastião 8.2. Maria das Graças.

7.1. Sebastião, 2º cas. com Regina Pereira Carvalho. *Cruzília-SP*

8.1. José Maurílio 8.2. Antônio Édson.

7.2. Geraldo Pereira Arantes, fazendeiro, c.c. Therezinha Maciel.

8.1. José Dimas 8.2. Jorge Maurício. *Cruzília-MG*

8.3. José Édson 8.4. Camilo Lélis.

7.3. Guilherme Pereira Arantes, c.c. Sebastião Pereira de Souza, fazendeiro e oleiro. *Cruzília-MG*

8.1. Camilo 8.2. Marli.

7.4. Thereza Pereira Arantes, c.c. Olímpio Alves Pereira. s.g. *Cruzília-MG*

7.5. Tomé Geraldo Pereira Arantes, fazendeiro, c.c. Therezinha Alvarenga.
8.1. Talita 8.2. Valmira 8.3. Tânia. *Cruzília-MG*
7.6. Alice Pereira Arantes, c.c. José Alves Pereira, filho de José Nestor Pereira e de Maria Augusta Pereira.
8.1. Camilo 8.2. Marta
8.3. Vera Lúcia 8.4. Aílton 8.5. Nílton.

6.3. José Pereira Arantes, 2º c.c. Alzira de Jesus Pereira, filha de Nestor Alves Pereira e de Maria Augusta Pereira. *Cruzília-MG*
7.1. Paulo Arantes Pereira, c.c. Maria Aparecida Pereira.
8.1. José 8.2. Gaudêncio. *Cruzília-MG*
7.2. Luís Arantes Pereira, c.c. Maria de Lourdes Maciel.
8.1. Lúcio 8.2. Alexandre. *Cruzília-MG*
7.3. Maria Arantes Pereira, c.c. Joaquim Leme. *Cruzília-MG*
8.1. Vanja.
7.4. Ana Arantes Pereira, c.c. Ely Macuiem. *Cruzília-MG*
8.1. Neuza 8.2. Darlene
8.3. Ângela 8.4. Carlos Roberto.
7.5. Lúcia Arantes Pereira, c.c. Célio Maciel. s.g. *Cruzília-MG*
7.6. Leonina de Jesus Arantes Pereira, c.c. José Augusto Pereira. s.g. *Cruzília-MG*
7.7. Antônio Dimas Arantes Pereira, c.c. Maria ... s.i.

6.4. Cônego Sebastião Pereira de Arantes, n. a 19/12/1919, em Cruzília-MG, onde viveu até os 16 anos, fazendo seus estudos no Colégio Paroquial S. Sebastião. Em 1936, no início do ano, entrou para o seminário Nossa Senhora das Dores, da Campanha-MG. Em 1941 seguiu para Mariana, para o Seminário Maior S. José. Ordenado sacerdote em 15/12/1946, em sua terra natal (Cruzília), por D. Inocêncio Engelke, Bispo Diocesano de Campanha, com grandes festividades. Logo depois, em fevereiro, recebeu a nomeação para Vigário Cooperador de Três Pontas-MG, para onde foi a 1º de março. No dia 02 de janeiro de 1951, foi surpreendido com uma carta do Sr. Bispo, nomeando-o Vigário de Pedralva-MG, um lugar que ele nem conhecia.

Designado, então, pároco de Pedralva e encarregado da Paróquia de S. José do Alegre, chegou a Pedralva no dia 13/01/1951, junto com Mons. Lefort, que lhe deu a posse e Pe. Joaquim Thierry Carneiro, filho da terra. Pároco de Pedralva-MG por 20 anos, onde construiu linda Matriz e contribuiu para outras obras sociais. Construiu nova casa paroquial e as Capelas de Pitangueiras e Pedrão; nesta, a praça, frente à Capela, recebeu o seu nome pela votação unânime da Câmara Municipal. Na parte religiosa, ele procurou incentivar os movimentos já existentes, inclusive, trazendo constantemente pregadores de ou-

tras cidades, com a diversidade das pregações. No Colégio onde lecionou até 1985, não descuidou de levar a mensagem do Evangelho aos seus alunos. É cidadão pedralvense, com muita justiça; na placa de prata lê-se: "Ao Revmº Sr. Cônego Sebastião Pereira de Arantes, o povo de Pedralva, através de seus representantes, outorga-lhe pela Lei nº 440, de 14 de agosto de 72, o título de cidadão pedralvense, pelos relevantes serviços prestados à terra que tanto ama. Pedralva, 7 de setembro de 1972. Antônio Fortes Bustamante - Prefeito Municipal".

Grande colaborador e incentivador para que este Estudo

Cônego Sebastião Pereira de Arantes

Genealógico tivesse amplo desenvolvimento, devido às notáveis indicações onde conseguimos subsídios preciosos. Foi por meio do Pe. Sebastião (primo, por parte de Arantes e de Pereira) que conseguimos entrar em contato com Dª. Marinete (viúva do Dr. Arnaldo Arantes), mediante carta que levamos pessoalmente, a fim de prosseguirmos o Estudo Genealógico da Famîlia ARANTES (e, também, da famîlia PEREIRA). Daí o nosso preito de gratidão! *Pedralva-MG*

5.5. Florência Teodolina de Arantes casou-se, em Cruzîlia-MG, em 1900, com seu primo Luciano Alves Pereira, natural de São Tomé das Letras-MG, filho de Manoel Antônio Pereira Sobrinho e de Thereza Vitória Pereira. *Cruzília-MG*

6.1. José Júlio Arantes Pereira, c.c. Maria Teodolina Pereira (Mariquinha), filha de Manoel Alves Pereira e de Maria Cândida Pereira (esta, filha de Urias Alves Pereira e de Cândida Teodolina Pereira). *Cruzília-MG*

7.1. Antonieta, c.c. Jerônimo Cardoso. *Cruzília-MG*

8.1. Maria Conceição, s.

8.2. Laura, c.c. Pedro Alves Pereira, filho de José Alves Pereira e de Francisca Cândida Pereira (José, filho de Etelvino Theodoro de Carvalho e de Ana Jacinta Pereira). *Cruzília-MG*

9.1. José Maria 9.2. Maria José 9.3. José Orlando.

8.3. Luzia, c.c. Gonçalo Adão. *Cruzília-MG*

9.1. Wando 9.2. José 9.3. Wanda.

8.4. Jair, c.c. Neuza Pereira, filha do Jó. *Cruzília-MG*

9.1. Oswaldo 9.2. Alencar 9.3. Valdinéia.

8.5. Pedro, c.c. Alice Pereira. *Cruzília-MG*

9.1. Vera Lúcia 9.2. Marsilene.

8.6. Maria de Lourdes, s.

7.2. Alice, c.c. Joaquim Romão de Brito. *Cruzília-MG*

8.1. Antônio, c.c. Maria Romão. *Cruzília-MG*

9.1. José Antônio 9.2. Janaína 9.3. Maria de Fátima.

8.2. Alzira, c.c. Joaquim Pereira. *Cruzília-MG*

9.1. Maria Romilda 9.2. Maria José
9.3. Delma 9.4. Maria Aparecida
9.5. Paulo 9.6. Marsilei.

8.3. Maria de Lourdes, c.c. Antônio Inácio. *Cruzília-MG*

9.1. Maria Selma 9.2. Carlos Henrique 9.3. Luiz Carlos 9.4. Danieli

8.4. José Mário, c.c. Natália Silva. *Caçapava-SP*

9.1. José Luciano 9.2. Patrícia.

8.5. Paulo, c.c. Cleusa de Souza. *Caçapava-SP*

9.1. Paula Cristina 9.2. Paulo Eduardo.

8.6. Regina 8.7. Sebastião Camilo.

8.8. José Mozart 8.9. Tomé Marsílio, ss.

7.3. José Júlio Arantes Pereira Jr. (Julinho), c.c. Thereza Fernandes. *Cruzília-MG*

8.1. Maria Aparecida 8.2. Maria do Carmo.
8.3. Maria Rosa 8.4. Rosilda
8.5. José Sebastião 8.6. Paulo
8.7. Pedro 8.8. Wálter.

7.4. Ademar, c.c. Therezinha Pereira, filha de Jó e de Leonina, da Passagem. *Cruzília-MG*

8.1. Francisca, c.c. Antônio Campos. *Cruzília-MG*

9.1. Francisco.

8.2. José 8.3. Anésio
8.4. Athaíde 8.5. Maria Aparecida.
8.6. Geny 8.7. Neusa
8.8. Nilza 8.9. Regina.

7.5. João, c.c. Maria Aparecida Pereira, filha do Jó e de Leonina, da Passagem. *Cruzília-MG*
8.1. João 8.2. Nadir
8.3. Regina 8.4. Luiz Antônio
8.5. Antônio 8.6. Thereza.

7.6. Marieta, f.s.

7.7. Maria Aparecida, c.c. José Fernandes. s.g. *Cruzília-MG*

7.8. Thereza, c.c. José Cardoso. *Cruzília-MG*
8.1. Maria do Carmo
8.2. Maria José 8.3. José Antônio
8.4. Tomé 8.5. Rosilena.

7.9. Geraldo, s.

7.10. Rosilda, c.c. Sebastião Inácio. *Cruzília-MG*
8.1. Regina 8.2. Sebastião, ss.

6.2. José Arantes Pereira, c.c. ... s.i.

7.1. Maria Pereira de Oliveira, c.c. Tomé Flausino de Oliveira. *Cruzília-MG*

8.1. Alcir, c.c. Maria Auxiladora Inácio de Souza (Dora). *Cruzília-MG*

9.1. Nivandro Camilo 9.2. Evandro Francisco
9.3. Adílson.

8.2. Carlos, c.c. Jerusa Inácio de Souza. *Cruzília-MG*
9.1. Eclende 9.2. Eliane 9.3. Jeovani.

8.3. Neuza, s.

8.4. Cleuza, c.c. Oswaldo Pereira Maciel, s.i. *Cruzília-MG*

8.5. Odete 8.6. Vilma
8.7. Oswalda 8.8. Cláudia, ss.

6.3. Francisco Olinto Pereira, c.c. Zulmira dos Reis Pereira, filha de José Saturnino Pereira e de Cornélia dos Reis Pereira. *Cruzília-MG*

7.1. Maria Aparecida Pereira, c.c. Josino Jacinto Maciel. *Cruzília-MG*

8.1. Inês Pereira Maciel, c.c. Antônio Ferreira de Souza. *Cruzília-MG*

9.1. Henrique, c.c. Mariluce Rezende Junqueira, s.i. *Cruzília-MG*

9.2. Aírton 9.3. Antônio 9.4. Alexander, ss.

8.2. Otacília Pereira Maciel, c.c. Francisco Olímpio Pereira. s.g. *Baependi-MG*

8.3. Wanda Pereira Maciel, c.c. Francisco Caputo.

9.1. Neiva 9.2. Rodrigo 9.3. Tatiane. *Baependi-MG*

8.4. José Jacinto Pereira Maciel, c.c. Maria de Lourdes de Souza. *Cruzília-MG*

9.1. Marco Antônio 9.2. Vanilda.

8.5. José Francisco 8.6. Carlos Antônio, ss.

7.2. Cornélio Pereira, c.c. Amélia de Castro. *Cruzília-MG*

8.1. Regina Lúcia 8.2. Romildo Francisco.

7.3. Sebastião Pereira, c.c. Maria Aparecida Rosa. *Cruzília-MG*

8.1. José Sebastião 8.2. Antônio (Camilo).

7.4. Pedro Pereira, c.c. Iranides Rosa. *Cruzília-MG*

8.1. José Camilo.

7.5. Antônio Carlos Olinto Pereira, c.c. Antônia Barbosa. *Cruzília-MG*

8.1. Valdeci 8.2. Francisco Márcio 8.3. Antônio Marco 8.4. Lúcia Inês 8.5. Paulo Sérgio.

7.6. Tomé M. Pereira, c.c. Maria Aparecida Rosa. *Cruzília-MG*

8.1. Gilberto 8.2. José Maurício 8.3. Acir 8.4. Sandra.

6.4. Maria Arantes Pereira, c.c. José Pereira Arantes. *Cruzília-MG*

Este ramo foi desenvolvido, neste CAPÍTULO II, § SEGUNDO, em: 1.2. - 2.2. - 2º cas. (3.2. - 4.6. - 5.4. - 6.3.).

6.5. Manoel Arantes Pereira, c.c. Maria Augusta Maciel Pereira, filha de Nelson Alves Pereira Neto e de Maria Ferreira Maciel. *Cruzília-MG*

7.1. José, c.c. Maria Helena de Jesus. *Cruzília-MG*

8.1. Lázaro, c.c. Tereza Prudente Campos. *Cruzília-MG*

9.1. Marcelo.

8.2. Maurílio 8.3. Maria Aparecida 8.4. Antônio 8.5. Ademir 8.6. José Orlando, ss.

7.2. Terezinha, c.c. Luiz Moreira. *Cruzília-MG*

8.1. Maria Selma, c.c. Nílson Nogueira.

9.1. Alessandro 9.2. Alexandre.

8.2. Francisca, c.c. José Maria Urbano.

9.1. Alessandro 9.2. Alexandre.

8.3. Maria Helena, c.c. Camilo Maciel. s.g.

8.4. Luiz Antônio 8.5. Lúcio 8.6. Márcio 8.7. Paulo Henrique, ss.

6.6. Tereza Arantes Pereira, c.c. João Antônio Rafael (mais conhecido por João Deolinda). *Cruzília-MG*

7.1. Maria, c.c. Pedro Carlos Pereira. *Cruzília-MG*

8.1. João Luiz 8.2. Pedro Moisés 8.3. José Francisco 8.4. Thaís Helena.

7.2. Pedro, c.c. Maria de Lourdes ... s.i. *Cruzília-MG*

7.3. José, c.c. Olívia Porcina Pereira. *Cruzília-MG*
8.1. José 8.2. Donizete.

6.7. Sebastião Arantes Pereira (Tão da Nência), c.c. Leontina do Carmo de Jesus. *Faz. Mato Dentro (São Tomé das Letras)-MG*
7.1. José, f.s.
7.2. Maria Aparecida, c.c. Mateus Alves de Oliveira. *Cruzília-MG*
8.1. Maria da Glória 8.2. Jonas
8.3. Paulo Henrique 8.4. Luciléia.
7.3. Regina, c.c. André Ferreira. *Cruzília-MG*
8.1. Décio 8.2. Donato
8.3. Dagmar 8.4. Dulce.
7.4. Pedro, c.c. Maria Aparecida Campos. *Cruzília-MG*
8.1. Lucília 8.2. Glaúcio
7.5. Carmen, c.c. José Pereira. *Cruzília-MG*
8.1. Heliomário 8.2. João Paulo.
7.6. Paulo, c.c. Elvira Pereira, filha do João Neco. *Cruzília-MG*
8.1. Tatiana.
7.7. Sebastião, c.c. Suely ... s.i. *Cruzília-MG*

5.6. Maria Umbelina de Arantes (Cotinha), c.c. Joaquim Flausino Pereira, filho de João Flausino Pereira e de Maria Francelina de Andrade.
6.1. José Flausino Pereira, c.c. Yolanda Gandolfi. *Tambaú-SP*
7.1. Dirceu Carlos, c.c. Rosa Constantina Guimarães. *São José do Rio Pardo-SP*
8.1. Dirceu Carlos Fº. 8.2. Déborah Cristina 8.3. Fátima
8.4. Renato José 8.5. Valéria Constantina, ss.
7.2. Marília Pereira, c.c. Anníbal Hetem. *São Paulo-SP*
9.1. Anníbal Jr. 9.2. Rita de Cássia
9.3. Ana Cláudia 9.4. Luís Fernando, ss.

4.7. Francelina Umbelina de Andrade, c.c. Manuel Francisco de Oliveira e Souza, filho do Cap. Manuel Francisco de Oliveira e de Mariana Celestina Rosa de Jesus; esta, filha do Ten. Manuel de Souza Diniz e de Luísa Maria de Jesus. O Cap. Manuel Francisco de Oliveira era natural de Lavras-MG, filho de Francisco de Oliveira Maia e de Ana Pedrosa da Silva; f. com testamento em 1844. *Varginha-MG*
5.1. Manoel Cecílio de Oliveira, s.i.
5.2. Firmino Bruno de Oliveira, c.c. sua prima Flausina Arantes Pereira (Zica), filha de Manoel Alves Pereira e de Gabriela Francisca de Arantes. Este casal deixou numerosa descendência, constituindo-se em uma das maiores famílias de Elói Mendes, Três Corações e outras cidades, no Sul de Minas Gerais. Flausina f. em terras de sua propriedade na "Estação Espera", munic. de Três Pontas-MG.

Este ramo está desenvolvido logo adiante, neste CAPÍTULO II, § SEGUNDO, em: 2.2. - 2º cas. (3.2. - 4.8. - 5.3).

FRANCELINA UMBELINA DE ARANTES

5.3. Joaquim Francisco de Oliveira, c.c. Mariana Procópio Bueno, s.i.
5.4. Francisco Arantes de Oliveira, s.i.
5.5. João Arantes de Oliveira, s.i.
5.6. Mariana Arantes de Oliveira, c.c. Mateus Tavares.
6.1. Manoel Oliveira Tavares, s.i.
6.2. Mateus Oliveira Tavares, s.i.
5.7. Ana Arantes de Oliveira, c.c. Francisco Oliveira e Silva, conhecido por "Chico da Bomba".
6.1. Urias Augusto da Silva, c.c. Júlia Augusta Ferreira, s.i.
6.2. Manoel de Oliveira e Silva, c.c. Augusta Fabre.
7.1. Rodolfo Augusto da Silva, c.c. Leonor Dias Alves, s.i.
7.2. Manoel de Oliveira e Silva Fº, c.c. Edith Alves Ferreira, s.i.
7.3. Almiro Augusto da Silva, c.c. Isabel (Belinha), s.i.
7.4. Waldemar Augusto da Silva, s.i.
7.5. Naíde, c.c. Moacir ... s.i.
7.6. Alaíde, c.c. Aragão ... s.i.
6.3. Joaquina de Oliveira e Silva, c.c. Domingos de Oliveira e Silva (Domingos do Cocho).
7.1. José 7.2. Francisco. Ambos s.i..
6.4. Mariana de Oliveira e Silva, c.c. Francisco Paiva, s.i.

GABRIELA FRANCISCA DE ARANTES (sentada à esquerda)

4.8. Gabriela Francisca de Arantes, n. na Fazenda do "Maia", próximo a Aiuruoca-MG, c.c. Manoel Alves Pereira.

"Manoel Alves Pereira (conhecido por Manoel Alves), nasceu por volta de 1834 na região do Rio do Peixe, entre Aiuruoca e Baependi-MG. Casou-se com Gabriela Francisca de Arantes, filha de João Thomaz de Arantes Marques e de Anna Severina do Amor Divino, agricultor em Aiuruoca, na Fazenda do Maia, onde viveu antes de casar-se. Manoel Alves e Gabriela Francisca moraram primeiro na região do Rio do Peixe. Mais tarde, saíram daí com alguns filhos para a Mutuca (hoje Elói Mendes-MG), onde foi proprietário da fazenda "Boa Vista". Com essa mudança para a Mutuca, no último quartel do séc. XIX, pode ser considerado o patriarca dos Pereiras de Elói Mendes, embora nem todos os filhos se fixassem nesse município. Francisco Antônio Pereira (Chico Pedra), Azarias Florêncio Pereira, Antônio Alves Arantes (Tonico Mutuca) e Thereza Amélia Pereira, casada com seu primo Francisco Alves Pereira Penha (Chico Penha) ficaram em Três Corações-MG; Flauzina Arantes Pereira (Zica), casada com seu primo Firmino Bruno de Oliveira, Guilhermina Augusta Pereira (Doca), casada com Tertuliano Alves Ferreira (Terto) e Maria Gabriela Alves Pereira (Cota), casada com Sperandio Gambogi, passaram a residir em Três Pontas (Zica em suas terras da Espera, Doca na Fazenda da Floresta e Cota na cidade). Em Elói Mendes, desenvolveram atividade na agropecuária: Capitão João Alves Pereira, Urias Alves Pereira (Soria) e Justiniano Procópio Pereira

(Nhanhico). Morto Manoel Alves, a viúva Gabriela Francisca marca presença por mais alguns anos entre filhos e netos. Faleceram em Elói Mendes há quase um século, e a vetusta sede de sua fazenda está de pé testemunhando um passado distante."(J.A.P.P) *Elói Mendes-MG*

A descendência de Gabriela Francisca de Arantes, c.c. Manoel Alves Pereira, está totalmente transcrita do livro "A FAMÍLIA PEREIRA: DESCENDENTES DE DOMINGOS ANTÔNIO PEREIRA", de autoria de Américo Arantes Pereira, co-autor desta segunda edição de "A FAMÍLIA ARANTES".

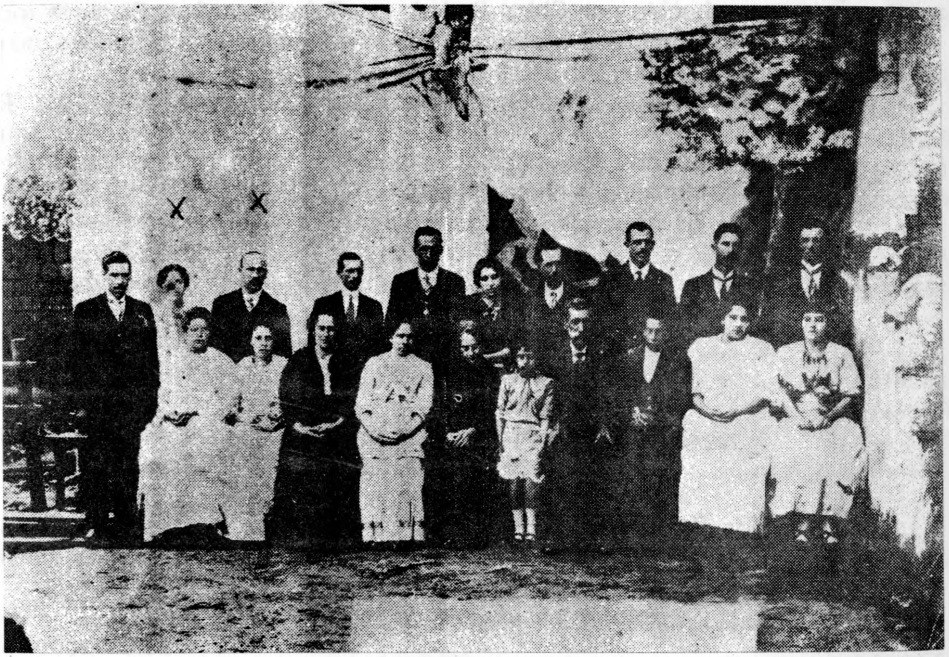

Foto tirada na "Fazenda da Pedra", em 1915 Carmo de Minas-MG
Sentados, da esquerda para a direita: Gabriela Alves Pereira, Flausina Alves Pereira, Maria Gabriela Pereira (Cota), Gabriela Rosalina Pereira, FLAUSINA CÂNDIDA DE JESUS, Maria Gorgulho Pereira (Mariinha), FRANCISCO ANTÔNIO PEREIRA (Chico Pedra), Dulce Rosalina Pereira, Adalzira Alves Pereira e Maria Flausina Alves Pereira (Marieta). Em pé, da esquerda para a direita: Manoel Alves Pereira Primo (Neca Pedra), Júlia Carmelina de Castro, Virgílio Alves Pereira,Cornélio Andrade Pereira, Antônio Alves Pereira Sobrinho, Rita Ribeiro Gorgulho, Francisco Antônio Pereira Júnior (Chiquinho Pedra),Antônio Alves Pereira Neto (Tonico das Pitangueiras) e Olyntho José Lemos.

5.1. Francisco Antônio Pereira (Chico Pedra), c.c. Flausina Cândida de Jesus, "filha de Manoel Thomaz da Silva e de Mariana Honória de Castro. Foi um dos homens de mais importância que teve Três Corações-MG. A cidade era conhecida por suas famosas feiras de gado e Chico Pedra foi o expoente máximo desse movimento. Na época, sua família influiu altamente nos destinos políticos de Três Corações. Eram os fazendeiros mais abastados de toda a família que veio das imediações de Aiuruoca e Baependi." (J.A.P.P.)

"Francisco Antônio Pereira nasceu em Baependi-MG, no dia 06 de janeiro de 1854. Casou-se com Flauzina Cândida de Jesus, tendo nove filhos. Foi proprietário da fazenda "da Pedra" (daí ser mais conhecido por Chico Pedra), em Três Corações. Plantava muito milho, engordava porcos e bois. Faleceu em Três Corações, no dia 03 de novembro de 1917." (Maria Rita Pereira).

6.1. Francisco Antônio Pereira Júnior (Chiquinho Pedra), c.c. Rita Ribeiro Gorgulho. Militou na política de Três Corações, sendo um dos mais ricos fazendeiros do município. Foi Vice-Prefeito Municipal e chefe político.

7.1. Maria de Lourdes, c.c. Francisco Guimarães Fonseca. *Três Corações-MG*

8.1. Suely, c.c. Vítor Campos. *Três Corações-MG*

9.1. Denílson, f.s. com 21 anos, em acidente de carro.

9.2. Naiara, c.c. Luiz ... (Ceará). *Três Corações-MG*

10.1. Francisco.

9.3. Glédson.

8.2. Maria Aparecida, c.c. Jorge Nabak. *Três Corações-MG*

9.1. José Geraldo, c.c. ... s.i. *Três Corações-MG*

9.2. Isabel Cristina, s.

7.2. José, c.c. Maria José Oliveira Pereira. *Três Corações-MG*

8.1. Cléia, c.c. Marco Aurélio Melchor. *Três Corações-MG*

9.1. Rafael.

8.2. Cléa Maria, c.c. José Alberto Alves Pereira. *Três Corações-MG*

9.1. Ana Paula 9.2. Ana Carolina.

8.3. Maria Clara, c.c. Francisco Lima. *Três Corações-MG*

9.1. Reinaldo.

8.4. Cristina, c.c. Ênio Pupolillo. *Três Corações-MG*

9.1. Andréia 9.2. Cristiane 9.3. Luciene.

7.3. Francisco (Chiquinho), c.c. Maria da Conceição Nogueira. *Três Corações-MG*

8.1. Maria Aparecida, c.c. Roberto Almeida Pelúcio. *Três Corações-MG*

9.1. Valéria, c.c. Ricardo Sonja, s.i. *Três Corações-MG*

9.2. Francisco 9.3. Luiz 9.4. Rita, ss.

8.2. Nely, c.c. Adervaldo Silva. *Sete Lagoas-MG*
9.1. Vânia 9.2. Adervaldo Jr.
9.3. Elisa 9.4. Eloíse.
8.3. Francisco, s.
8.4. Eliana, c.c. Tadeu Valadão. *Três Corações-MG*
9.1. Juliana 9.2. Rita de Cássia.
8.5. José Luiz, c.c. Francisca ... *Três Corações-MG*
9.1. Luiz Eduardo 9.2. Natália.
8.6. Lúcia, s.
9.1. Luiz Francisco.
8.7. Cosme Edward, c.c. Maria Inês Carvalho. s.g.
Três Corações-MG
8.8. Maria de Lourdes, c.c. Paulo César, s.i.
8.9. Thays Maria, s. *Três Corações-MG*
7.4. Olavo, c.c. Lídia Barroso, divorciados. *Três Corações-MG*
8.1. Jairo, c.c. ... s.i. *Lavras-MG*
8.2. Ana Maria, c.c. Francisco Pupolillo, separação judicial.
Três Corações-MG
9.1. Liliane 9.2. Antônio 9.3. Elisângela.
Três Corações-MG
8.3. Nilza, c.c. Orlando Silva. *Três Corações-MG*
9.1. Cássio.
8.4. Olavo, s.
7.5. Maria Aparecida (Ica), c.c. Isidro Pelúcio de Andrade Meirelles. *Três Corações-MG*
8.1. Maurício Isidro, c.c. Regina Gazolla.
Três Corações-MG
9.1. Eluana 9.2. Marília.
8.2. José Alberto, c.c. Thereza Pereira Meirelles.
Três Corações-MG
9.1. Sheila 9.2. José Alberto 9.3. Helena Maria.
8.3. Sheila Maria, c.c. Paulo de Tarso Freire.
9.1. Vanessa. *Rio de Janeiro-RJ*
8.4. Francisco Antônio Pereira c.c. Maria Aparecida Ribeiro.
9.1. Luana 9.2. Mateus 9.3. Liza. *Três Corações-MG*
8.5. Dr. Sérgio Quirino, eng., c.c. Júnia de Souza.
9.1. Thiago 9.2. Moema. *São Roque-SP*

6.2. Gabriela Rosalina Pereira, casou-se, em Três Corações-MG, com Antônio Alves Pereira Sobrinho, filho de Luciano Alves Pereira e de Purcina Cândida de Jesus.
7.1. Doralice Rosalina Pereira, c.c. Levindo de Andrade Pereira, filho de Luciano de Paula Pereira e de Maria Ignácia Junqueira de Andrade. *Três Corações-MG*

8.1. José de Andrade Pereira (Barãozinho), c.c. Davina de Andrade Pereira. *São Lourenço-MG*
9.1. Afrânio Izidro, c.c. Marlene Junqueira Fonseca. *Carmo de Minas-MG*
10.1. Dr. Luiz José, eng., s.
10.2. Emerenciana (Merê), psicóloga, c.c. Waldomiro Capinni Júnior. *São José dos Campos-SP*
11.1. Ticiana 11.2. João Augusto.
10.3. Gabriela Helena, enfermagem, c.c. Antônio Chaid Ganan Martins.
11.1. Thayame. *Três Corações-MG*
10.4. Ana Lúcia 10.5. Dílton 10.6. Eliane, ss.
9.2. Doralice (Dorinha), c.c. Domingos Pereira Junqueira, agropecuarista. *Carmo de Minas-MG*
10.1. Dayse, economista, c.c. Waldo Carneiro Nogueira, jornalista. *Salvador-BA*
11.1. Helena.
10.2. Dálton, f. com 15 anos.
10.3. Danilo 10.4. Darcílio, ss.
10.5. Dirley, c.c. Tânia ... s.g. *Salvador-BA*
10.6. Dorotéia 10.7. Dirlene, ss.
9.3. Maria Brice, c.c. José Fernando Atalécio. s.g. *Carmo de Minas-MG*
9.4. Maria do Carmo Andrade Pereira, s.
8.2. Maria Ignácia Andrade Pereira, f.s.
8.3. Silas Andrade Pereira, c.c. Sebastiana Almeida Thiago. *Três Corações-MG*
9.1. Dra. Eliane, c.c. José Fausto Amaral.
10.1. Marcela 10.2. Pedro. *Belo Horizonte-MG*
9.2. Adílson Levindo, c.c. Cibele Dias Pereira. *Três Corações-MG*
10.1. Michele, s.
9.3. Rosângela, c.c. Marcelo Moreira.
10.1. André, s. *Conselheiro Lafaiete-MG*
9.4. Ângela Cristina 9.5. Simone, ss.
8.4. Gabriela de Andrade Pereira (Iaiá), c.c. Álvaro Carvalho. *Três Corações-MG*
9.1. Maria José, c.c. José Darcy de Paula. *Três Corações-MG*
10.1. Fabíola 10.2. Ricardo, ss.
9.2. Sérgio Ivan, c.c. Veranice Vendrancini.
10.1. Fernanda 10.2. Flávia. *São Paulo-SP*
9.3. Doralice, c.c. Celso Ribeiro. *Belo Horizonte-MG*

10.1. Farney 10.2. Celso 10.3. Gabriela, ss.

9.4. Suely, c.c. Rogério Martins Barros.
Belo Horizonte-MG

10.1. Alexandre 10.2. Ana Karina, ss.

9.5. Álvaro Henrique, s.

9.6. José Marcon, c.c. Graciette Amparo.
Rio de Janeiro-RJ

10.1. Ludimila 10.2. Leonardo, ss.

9.7. Vera Otília, c.c. Mílton Mendes.

10.1. Luciene, s. *São Paulo-SP*

9.8. Luiz Antônio, c.c. Maria Auxiliadora Gomes.
Três Corações-MG

10.1. Vanessa 10.2. Estefânia, ss.

9.9. Joaquim Levindo, s.

9.10. Juarez Manoel, c.c. Mônica Maria Motta.
Três Corações-MG

10.1. Juliano 10.2. Ânderson Luís, ss.

9.11. Maria Clara, c.c. Nédio Ruldrim de Figueiredo, s.i.
Contagem-MG

9.12. Ângela Roberta, c.c. Paulo Erasmo Cardoso Leal.

10.1. Cassiano, s.

8.5. Luciano de Paula Pereira, n. 06/01/1914, em Três Corações-MG, f. em Itajubá-MG, a 26/05/1961, sendo sepultado em Três Corações; c.c. Djanira Silva a 18/02/1939, em Jesuânia-MG, n. a 16/07/1920.

9.1. Nancy Maria Pereira, n. 28/05/1945, em Jesuânia, formada em Filosofia, atualmente diretora da Escola Estadual "João de Almeida Lisboa", c.c. Luiz Pereira de Melo. *Jesuânia-MG*

10.1. Luciano 10.2. Rodrigo, ss.

9.2. Dr. Mozart José Pereira, n. 05/09/1949, eng. civil, atualmente é prof. na Fac. de Engenharia de Itajubá-MG, s.

8.6. Francisco de Paula Andrade Pereira, c.c. Aparecida Martins. *Três Corações-MG*

9.1. Maria Doralice, c.c. Carlos Antônio Pinto, s.i.

9.2. Joel Laerte, s.

7.2. Maria Gabriela Pereira (Teté), c. a 29/02/1908, c. Azarias Alves Arantes, filho de Azarias Florêncio Pereira e de Flausina Cândida Pereira, abastado fazendeiro e político prestigioso em Três Corações, sendo mais conhecido por Zariquinha.

Faleceu nessa cidade a 12/11/1970, quando ia completar 80 anos. *Três Corações-MG*

8.1. Maria Flausina Pereira (Lilia), c.c. João Alves Pereira, fazendeiro, filho de Brasilino Alves Pereira e de Mariana Flausina Pereira. *Elói Mendes-MG*

9.1. Leda Maria Alves Pereira, n. em Três Corações-MG, a 25/08/1927, quando seus pais, após o casamento, ainda moravam nessa cidade. Depois acompanhou a família na sua mudança para Elói Mendes-MG, onde, mais tarde, se casou a 01/05/1947, com Américo Balbino de Carvalho, n. em Elói Mendes a 08/07/1926, filho de Benedito Balbino Pereira (Benedito Gordo) e de Guilhermina Moreira de Carvalho (Mindoca). Américo é agricultor na fazenda "Boa Vista", município de Elói Mendes (região dos Martins). Leda é normalista, havendo exercido o magistério antes de assumir, por concurso, cargo de direção. Foi diretora da Escola Estadual Brasilino Alves Pereira da cidade de Elói Mendes. Desempenhou a função de fiscal do Colégio Sagrados Corações dessa cidade. Exerce liderança política, tendo sido vereadora à Câmara Municipal, edilidade que a honrou com a outorga do título de Cidadã Eloiense. (J.A.P.P.) *Elói Mendes-MG*

10.1. João Eustáquio, zootecnista, c.c. Denise Helena Ribeiro. *Elói Mendes-MG*

11.1. João Eustáquio 11.2. Juliana.

10.2. Maria Aparecida, c.c. Osmar Pereira de Barros, zootecnista. *São Carlos-SP*

11.1. Osmar Fº 11.2 Rosana.

10.3. Etiene, s., curso de Eletrônica, em São Carlos-SP. *São Carlos-SP*

9.2. Neusa Mariana, profa., c.c. Antônio Flausino Pereira Filho. *Elói Mendes-MG*

10.1. José Hamílton Alves Pereira, agricultor, c.c. Célia Tavares, normalista. *Varginha-MG*

11.1. José Hamílton Jr. 11.2. Daniela
11.3. Marcelo.

10.2. Maria Aparecida, profa., c.c. Joaquim de Oliveira, industriário. *Elói Mendes-MG*

11.1. Joice.

10.3. Telma Regina Pereira, c.c. Carlos Scotini, comerciário. *Elói Mendes-MG*

11.1. Gustavo 11.2. Lucas 11.3. Guilherme.

10.4. Bernadete, c.c. José Reis Moraes, agricultor.

11.1. José 11.2. Giovana. *Elói Mendes-MG*

10.5. Carlos Alberto, c.c. Elza Souza, profa..
11.1. Igor 11.2. Milene. *Elói Mendes-MG*
10.6. Beatriz, c.c. João Eustáquio Mendes Pereira, func. da TELEMIG. *Elói Mendes-MG*
11.1. Mariela.
10.7. Cristina, c.c. Luiz Roberto. *Lavras-MG*
11.1. Leonardo 11.2. Lília.

9.3. José Aloísio Pereira, c.c. Maria Neusa Pereira da Silva. *Elói Mendes-MG*
10.1. Aloísio, c.c. Maria Tereza Alves Pereira, filha de Tertuliano Alves Pereira e de Thereza Alves Pereira.
11.1. Flávio 11.2. Gisele Cristina. *Elói Mendes-MG*
10.2. Edna, c.c. José Hamílton Mendonça, agricultor.
11.1. Edimílton. *Elói Mendes-MG*
10.3. Edílson, agricultor, c.c. Yara Pimenta. *Elói Mendes-MG*
11.1. Edina 11.2. Edilberto.
10.4. Gilberto, s.

9.4. Maria Oneida Alves Pereira, n. em Elói Mendes-MG, a 16/12/1935. Formada em Magistério (antigo Normal), é professora nessa cidade. Casou-se em Elói Mendes-MG, a 25/05/1955, com seu primo Adauto Pereira Valias, n. em Elói Mendes a 14/11/1933, filho de José Cândido Valias (José Irmão) e de Georgina Alves Pereira, falecidos. Técnico em Contabilidade, agricultor e industrial. Tem liderança política na cidade, onde já exerceu vários mandatos como Vereador à Câmara Municipal, alcançando depois a Vice-Prefeitura para mandato de 6 anos (1977 - 1982). Em 15/11/1982, foi eleito Prefeito Municipal de Elói Mendes para um período de 6 anos (1983 - 1988). Durante esse mandato, foi distinguido com a Medalha da Inconfidência. Após uma administração de reconhecido êxito, foi-lhe outorgada a 30/10/1989 a Medalha Santos Dumont. Em 03/10/1992, foi novamente eleito Prefeito da cidade com grande votação. (J.A.P.P.) *Elói Mendes-MG*
10.1. Dr. Edimílson, eng. agrônomo, chefe da fazenda da EPAMIG, c. c. Mariléia Lebre de Lima, profa., auxiliar de Contabilidade. *Machado-MG*
11.1. Cristiane.

10.2. Gracineide, profa., c.c. Paulo Enídio Crabl, func. da CAMIG. *Elói Mendes-MG*
10.3. Luclene, 2º grau.
10.4. Adalney, acad. Odonto.
9.5. Eduardo Alves Pereira, comerciário, c.c. Maria Aparecida Pereira Camboge. *Elói Mendes-MG*
10.1. Eduardo Camboge Pereira, c.c. Regina Pereira da Silva.
11.1. Paula. *Elói Mendes-MG*
10.2. Elizabeth, c.c. Joaquim Donizeti Machado.
11.1. Elisa 11.2. Carlos Eduardo. *Elói Mendes-MG*
8.2. Azarias Florêncio Pereira Neto, c.c. Maria José Ribeiro.
9.1. José Aílton, c.c. Maria Antônia Azevedo. *Campo Belo-MG*
10.1. Érica 10.2. Vanessa
10.3. Larissa 10.4. Carina.
9.2. Dálton, c.c. Ivonide Gonçalves. *Três Corações-MG*
10.1. Carlos Alberto
10.2. Luiz Fernando.
10.3. Sérgio Ricardo.
9.3. Maria Thereza, c.c. Márcio Monteiro. *Vitória-ES*
10.1. Marcela 10.2. Luciana
10.3. Ângelo 10.4. Beatriz.
9.4. Maria Elizabeth, c.c. Laércio Pereira. s.g. *Três Corações-MG*
9.5. Maria Aparecida (Cidinha), c.c. João Romário Gomes de Moraes. *Três Corações-MG*
10.1. Renato 10.2. Juliano.
9.6. Jorge Luiz, c.c. Edna Brasil. *Três Corações-MG*
10.1. Amanda 10.2. Juliana
10.3. Kelly 10.4. Andréia.
9.7. Maria Helena, c.c. José Danilo Pelúcio. *Três Corações-MG*
10.1. Cristiana 10.2. Cassiana.
9.8. Nélson 9.9. Maria Consuelo
9.10. Paulo Antônio 9.11. Azarias Neto
9.12. Maria Ignez 9.13. Maria Áurea, ss.
8.3. Antônio Alves Pereira (Totó), c.c. Maria de Lourdes Pereira Dias. *Três Corações-MG*
9.1. Adílson, c.c. Helena Botelho. *Três Corações-MG*
10.1. Sandra.
9.2. Luiz Carlos, s.

8.4. Dr. Abner Alves Pereira, advogado, delegado regional apos., c.c. Maci Carvalho. *Três Corações-MG*
9.1. Luiz Otávio, c.c. Silvana Brito, s.l. *Três Corações-MG*
9.2. Berenice, c.c. Luiz Chediack. *Rio de Janeiro-RJ*
10.1. Juliano 10.2. Mariana.
9.3. Ida, s.
8.5. Alberto Alves Pereira, c.c. Maria de Jesus Silva. *Três Corações-MG*
9.1. Nilva Maria, c.c. Luiz Fachardo Junqueira. *Três Corações-MG*
10.1. Maurílio 10.2. Ana Maria 10.3. Joaquim.
9.2. Nílson, c.c. Consuelo Alves Pereira.
10.1. Rosana 10.2. Luiz Alberto 10.3. Nílson Jr.
9.3. José Alberto, c.c. Cléia Maria Pereira.
10.1. Ana Paula 10.2. Ana Carolina.
8.6. Dr. José Alves Pereira Sobrinho, mais conhecido por José Sobrinho. Advogado, fazendeiro, contador. Foi Prefeito Municipal por duas gestões, ou seja: de 1963 a 1966 e de 1972 a 1976. Casou-se com Clarice Carneiro. *Três Corações-MG*
9.1. Ubsclender, c.c. Fausta de Souza. *Três Corações-MG*
10.1. Rodolfo 10.2. Leonardo.
9.2. Vera Maria, c.c. José Rachid Gadben. *Três Corações-MG*
10.1. Maurílio 10.2. José.
9.3. Vânia Maria, c.c. Marco Antônio Gabriel. *Três Corações-MG*
10.1. Pedro.
8.7. Maria Aparecida Alves Pereira, c.c. Nélson Alves Ferreira.
9.1. José Henrique 9.2. Maria Aparecida, ss.
9.3. Maria das Graças, c.c. Fuad Amadeu. *Três Corações-MG*
10.1. Fuad.
9.4. Luiz Sérgio 9.5. Nelson Antônio, ss.
8.8. Ivan Alves Pereira, farmacêutico, c.c. Jacyra Ortiz. *Três Corações-MG*
9.1. Maria Gabriela 9.2. Márcio 9.3. Ivan Paulo, ss.
7.3. Malvina Alves Pereira, c.c. Dr. Raul Ribeiro Gorgulho, Juiz de Direito de Itabira-MG, onde faleceu.
8.1. Maria de Lourdes Pereira Gorgulho, c.c. Dr. Wilson Getúlio, advogado. *Belo Horizonte-MG*

9.1. Jane Maria, c.c. Paulo Alves Pinto.
Belo Horizonte-MG
10.1. Júnia 10.2. Juliana.
9.2. Vânia Maria, c.c. José Luiz Rocha.
Belo Horizonte-MG
10.1. Daniele 10.2. Flávia.
9.3. Paulo Roberto, c.c. Maria Amélia ...
Belo Horizonte-MG
10.1. Christian.

8.2. Nice, c.c. Edmundo Vasconcellos Lana, c. dentista.
9.1. Marcelo, c.c. Elizabeth ...
10.1. Marcela.
9.2. Edmundo, c.c. Carla Caldeira Pereira.
10.1. Fernanda. *Conselheiro Lafaiete-MG*
9.3. Rodrigo, s.
9.4. Júnia, c.c. Paulo Henrique ... *Manaus-AM*
10.1. Paula 10.2. Andréia.

8.3. Laís, c.c. Carlos Brusi Pinto Coelho.
Belo Horizonte-MG
9.1. Vanessa, c.c. Eduardo, s.i. *Belo Horizonte-MG*
9.2. Marília 9.3. Antônio Fernando, ss.

8.4. Ruth, c.c. Rúbio Sant'Ana. *Três Corações-MG*
9.1. Rúbio 9.2. Maritza.
9.3. Cláudia, c.c. Marco Aurélio Gazola.
10.1. Marina.
9.4. Márcia, s.

7.4. Francisco Antônio Pereira Neto (Chico Barra), c.c. Maria Pereira Dias, filha de João Dias de Castro Sobrinho e de Gabriela Arantes Pereira. Proprietário da fazenda "da Barra", daí o seu apelido "Chico Barra". Foi Vereador à Câmara Municipal de Três Corações, no período de 1970/74.
Três Corações-MG

8.1. Adayr Dias Pereira, c.c. Antônio Alves Santana.
Três Corações-MG
9.1. João Batista, c.c. Helena Jordão.
Três Corações-MG
10.1. Nilo 10.2. Marco Antônio 10.3. Emanoel.
9.2. Elisabeth, c.c. Francisco Caldas Silveira.
10.1. Daniela 10.2. Tiago. *Campo Grande-MG*
9.3. Eliane, c.c. José Amâncio de Castro.
Porto Gaúcho-MT
10.1. Fernando 10.2. Ricardo 10.3. Gustavo.
9.4. Rúbia Celi, c.c. João Carlos Ribeiro.
Três Corações-MG

10.1. Alexandre 10.2. Rodrigo 10.3. Carolina.
9.5. Paulo Henrique, c.c. Rosângela Prado.
Três Corações-MG
10.1. Fábio 10.2. Ana Paula.
9.6. Fernando Tadeu, s. *Inhumas-GO*
8.2. Ulisses Dias Pereira, c.c. Aparecida Luzia Caldeira.
Três Corações-MG
9.1. Carla Maria, c.c. Edmundo Vasconcelos Lana.
10.1. Fernanda 10.2. André. *Belo Horizonte-MG*
9.2. Carlos Vinícius, c.c. Rozita Barbosa.
10.1. Fabiana 10.2. Lígia. *Três Corações-MG*
9.3. Cláudia Maria, c.c. Amauri Rezende Pereira. s.g.
8.3. Ernísio Dias Pereira, c.c. Lúcia Machado.
Três Corações-MG
9.1. Luiz Fernando 9.2. Rosana
9.3. Ana Cláudia 9.4. Ana Lúcia, ss.
7.5. Luciano Alves Pereira, c.c. Ermelinda Pereira Penha, filha de Francisco Pereira Penha e de Thereza Amélia Pereira.
Três Corações-MG
8.1. Cleusa Maria, c.c. Antônio Carlos da Luz.
Três Corações-MG
9.1. Sérgio 9.2. Luciano, ss.
8.2. Maílsa Aparecida, c.c. Ayrton Mancini.
Três Corações-MG
9.1. Sônia Maria 9.2. Sandra Helena, ss.
8.3. José Eloízio, c.c. Arline Maria Rios. *Três Corações-MG*
9.1. André Marcos 9.2. Ana Mara 9.3. Anieli, ss.
7.6. Dr. José Alves Pereira, c.c. Felícia Amorelli.
Três Corações-MG
8.1. Marlena, c.c. Murilo Junqueira. *Belo Horizonte-MG*
9.1. Agliberto, c.c. Sílvia ... s.i. *Belo Horizonte-MG*
9.2. Sérgio, c.c. Míriam Ribeiro, s.i.
9.3. Silvana.
9.4. Dr. Mauriti, advogado. *Belo Horizonte-MG*
7.7. Antônio Alves Pereira Filho (Lelé), c.c. Balbina Guilhermina de Andrade (Bita). *Três Corações-MG*
8.1. Marly, c.c. Jordão Incarnação Rodrigues (português).
Três Corações-MG
9.1. Maria Goreti 9.2. Paula Bernardete
9.3. Yara 9.4. Rose 9.5. Roger, ss.
8.2. Eros Ramon, c.c. Maria Laura ... *Campanha-MG*
9.1. Maria Ângela 9.2. Marilene.
9.3. Moacir 9.4. Marcos.
9.5. Marieta 9.6. Marcelo, ss.

8.3. Isabel, c.c. Benedito Magalhães. *Três Corações-MG*
9.1. Antônio Carlos 9.2. Mozart
9.3. Marcos 9.4. Cristiele 9.5. Andriele, ss.
8.4. Eluze, c.c. Mário Costa. *Itajubá-MG*
9.1. Jane, c.c. Marcos ... s.i. *Itajubá-MG*
9.2. Janete 9.3. Ramiro, ss.
8.5. Dina Thereza, c.c. Antônio Rosa. *Três Corações-MG*
9.1. João Paulo, s.
8.6. Cosme Roberto, c.c. Cláudia Carvalho. *Furnas-MG*
9.1. Ricardo 9.2. Bianca
9.3. Luiz Felipe 9.4. Valéria, ss.
8.7. Antônio Alfredo 8.8. José Donizeti, ss.
8.9. Marieta, c.c. Maurício Salomão Nabak.
Três Corações-MG
9.1. Maurício 9.2. Marcelo 9.3. Mateu, ss.
7.8. Flausina Alves Pereira (Zina), c.c. César Ribeiro Gorgulho.
Três Corações-MG
8.1. Maria Clara, c.c. Ivanir Ayres.
9.1. Marcelo 9.2. Marisa 9.3. Denise, ss.
8.2. Hilda, c.c. Romano Junqueira Grossi.
9.1. Mônica 9.2. Tadeu 9.3. Marcelo, ss.
7.9. Adalgisa Alves Pereira, s.
7.10. Mário Alves Pereira, c.c. América Alves Pereira.
8.1. Ruth Alves Pereira, c.c. Deusdedith Alves Ferreira, filho de Antônio Alves Ferreira e de Zenalde Inácia Ferreira.
9.1. Dr. Paulo Antônio, eng., c.c. Mônica Ferreira, s.i.
Varginha-MG
9.2. Cláudio Eugênio, c.c. Estefânia de Freitas, s.i.
9.3. José Aloísio, s.
8.2. Maria Ilza Alves Pereira, c.c. Roberto Alves Pereira, filho de Horácio Alves Pereira e de Marieta Ribeiro Pereira.
Elói Mendes-MG
9.1. Carlos Roberto, c.c. Romilda Estevão Pereira.
10.1. Roberto 10.2. Guilherme. *Elói Mendes-MG*
9.2. Eluse de Fátima, c.c. Francisco Emmanuel dos Santos.
10.1. Frederico 10.2. Daniela *Elói Mendes-MG*
9.3. José Alves Pereira, c.c. Kátia de Freitas.
Elói Mendes-MG
10.1. Lucas
9.4. Luiz Antônio 9.5. Paulo César, ss.
8.3. Altamiro Alves Pereira, c.c. Zilah Prado.
Elói Mendes-MG
9.1. Mário 9.2. Elzira Mara, ss.

8.4. Maria Lúcia Pereira, c.c. Clóvis Nogueira Alves.
Varginha-MG
9.1. Déborah, f.c. 9.2. Poliana.
9.3. Paula Regina, ss.

6.3. Adalzira Alves Pereira, c.c. Cornélio Dias de Castro, ex-Deputado Estadual em Minas Gerais.
7.1. José Dias de Castro (Zezé), c.c. Maria Aparecida Marques.
Carmo de Minas-MG
8.1. Dirce, c.c. Martinho Gomes Araújo.
9.1. Cornélio José 9.2. Martinho 9.3. Sérgio Luiz.
8.2. José Marques de Castro, c.c. Dirce Nogueira.
Carmo de Minas-MG
9.1. Glauco José 9.2. José Weber 9.3. Wilton.
8.3. Vera, c.c. Antônio Guimarães (Totônio).
Belo Horizonte-MG
9.1. Jaqueline 9.2. Kleber
9.3. Klaus 9.4. Christian
9.5. Cassius.
8.4. Nely, c.c. José Agenor Junqueira (Canoca).
Carmo de Minas-MG
9.1. Nairo, c.c. Adalzira Diaz de Castro (Dica).
10.1. Renato.
9.2. Anelisa, c.c. Paulo Carneiro Pinto.
10.1. Naira.
9.3. Patrick, s.
8.5. Paulo Marques de Castro, c.c. Maria do Carmo Atela (Tuta). *Carmo de Minas-MG*
9.1. Paulo Marcos 9.2. Bianca.
7.2. Gabriel Dias de Castro (Bié), c.c. Olivina Pereira de Castro.
Carmo de Minas-MG
8.1. Eneida Maria, c.c. José Carlos Fernandez Ferraz.
Carmo de Minas-MG
9.1. Daisy Maria 9.2. Joice
9.3. Grace 9.4. Katy 9.5. Carla.
8.2. Édson, c.c. Maria das Dores Dias de Castro.
Carmo de Minas-MG
9.1. Guilherme 9.2. Maria Stela 9.3. Daniele.
8.3. Maria do Carmo, f.s., enfarte, 1979.
8.4. Maria Aparecida, s.
8.5. Maria José, c.c. Emílio Junqueira Vilela.
9.1. Rodrigo 9.2. Frederico
9.3. Camila 9.4. Mateus.
8.6. Gabriel, c.c. Regina Junqueira de Castro.
9.1. Alessandro 9.2. Josiane.

8.7. Ana Maria, c.c. Carlos Alberto Pereira de Freitas. *Três Corações-MG*
9.1. Renato 9.2. Gustavo
9.3. Diogo 9.4. Thaís.
8.8. Adalzira, c.c. Cyro Ferreira da Silva. *São Paulo-SP*
9.1. Carolina.
8.9. Júlio 8.10. Cornélio, ss.
8.11. Carlos Eduardo, c.c. Maria de Lourdes Carvalho.
9.1. Carlos Eduardo Fº. 9.2. Daniel.
7.3. Flausina Dias de Castro (Zica), s.
7.4. Antonieta Dias de Castro (Ieta) - Soror Maria do Carmo, freira dominicana. *São Roque-SP*
7.5. Francisco Dias de Castro, c.c. Maria de Lourdes Pessoa. *Campanha-MG*
8.1. Marcos, s.
7.6. Américo Dias de Castro (Meco), c.c. Maria Aparecida Dias de Castro. *Carmo de Minas-MG*
8.1. Adalzira Dias de Castro, c.c. Nairo de Castro Junqueira.
9.1. Renato.
8.2. Cornélio Dias de Castro Primo, c.c. Maria da Consolação Matuque, s.i. *Soledade de Minas-MG*
7.7. Maria Gabriela Dias de Castro, c.c. José Carneiro Pereira.
8.1. Manoel Dias Pereira, c.c. Márcia Mater Magalhães. s.g. *São Gonçalo do Sapucaí-MG*
8.2. Cornélio, c.c. Ana Helena Junqueira Ferraz, s.i. *São Gonçalo do Sapucaí-MG*
8.3. Helena Carmelina, c.c. Sérgio Henrique Junqueira Ferraz. *Rio de Janeiro-RJ*
9.1. Daniel 9.2. Cristiane 9.3. Rafael.
8.4. Adalzira, c.c. Antônio Carlos Vilela.
9.1. Ana Paula 9.2. Tales. *São Gonçalo do Sapucaí-MG*
7.8. Cornélio Dias de Castro Filho, s.i.

6.4. Manoel Alves Pereira Primo (Neca Pedra), c.c. Gabriela Alves Pereira, filha de Luciano Alves Pereira Filho e de Gabriela Cândida de Jesus.
7.1. Luciano Alves Pereira, f. com 2 anos.
7.2. Flausina Alves Pereira, c.c. Orlando Franco Rosa. *Três Corações-MG*
8.1. Manoel Orlando Franco da Rosa, c.c. Heloísa Helena Carvalho Andrade. *Três Corações-MG*
9.1. Manoel José 9.2. Frederico 9.3. Maria do Carmo.
8.2. Maurílio Orlando da Rosa, c.c. Maria de Lourdes Dourado (portuguesa). *São Paulo-SP*
9.1. Ana Cristina 9.2. Orlando José.

8.3. Maria da Glória, c.c. Antônio Ilien Náder.
Três Corações-MG
9.1. Maria Eugênia 9.2. Marilene 9.3. Mariângela
9.4. Rodolfo José 9.5. Aída Maria.
8.4. Murilo Orlando Franco da Rosa, c.c. Silvana Lemos Penha. *Brasília-DF*
9.1. Alexandre.
8.5. Maurity Orlando, c.c. Maria Thereza Machado Avelar.
Três Corações-MG
9.1. Flávia Maria 9.2. Fernanda Maria 9.3. Sabrina.
7.3. José Alves Pereira Primo, c.c. Conceição Alves Pereira.
Três Corações-MG
8.1. José Henrique, c.c. Ana Maria Branquinho.
Três Corações-MG
9.1. Marcelo 9.2. Marcílio
9.3. Fernanda 9.4. Luciana.
8.2. Beatriz Alves Pereira, c.c. Nemer Naback.
Três Corações-MG
9.1. José Alberto 9.2. Luiz Fernando
9.3. Sérgio Henrique 9.4. Marco Aurélio
9.5. Maria Beatriz.
8.3. Consuelo Alves Pereira, c.c. Nílson Alves Pereira.
Três Corações-MG
9.1. Rosana 9.2. Luiz Alberto 9.3. Nílson Jr.
8.4. Manoel Alves Pereira, c.c. Ângela Branquinho.
Três Corações-MG
9.1. Adriano 9.2. Gabriela 9.3. Oswaldo Henrique.
7.4. Maria da Conceição Alves Pereira, c.c. Geraldo Rezende.
Três Corações-MG
8.1. Maria Lúcia, c.c. Oscar Fratini Amizalak.
Três Corações-MG
9.1. Rachel 9.2. Clara 9.3. Oscar.
8.2. Elmano Valério, c.c. Rosiléa ... *Três Corações-MG*
9.1. Valério.
7.5. Noêmia Alves Pereira, c.c. Cândido Almeida Freitas.
Três Corações-MG
8.1. Carlos Alberto, c.c. Ana Maria Dias de Castro.
Três Corações-MG
9.1. Renato 9.2. Gustavo
9.3. Diogo 9.4. Thays.
8.2. Nilza, c.c. Paulo Chediak. *Três Corações-MG*
9.1. Alexander 9.2. Gabriela.
8.3. Cândido Henrique, c.c. Ediara ... *Três Corações-MG*
9.1. Júlio César.

7.6. Gabriela Alves Pereira, s.
7.7. Guiomar Alves Pereira, s.
7.8. Otacílio Alves Pereira, c.c. Helena Lemos Fonseca.
Três Corações-MG
8.1. Nelson, c.c. Gisilene Vilela.
9.1. Nelson Fº. *Três Corações-MG*
8.2. Maria Cristina, s.
8.3. Maria Helena, c.c. Paulo César Rezende Pereira.
Campinas-SP
9.1. Gustavo.
8.4. Maria de Lourdes, c.c. Estêvão Avelar, s.i.
Belo Horizonte-MG
8.5. José Otacílio, s.
7.9. Maria Thereza Alves Pereira, c.c. Gilberto Sicard Branquinho. *Três Corações-MG*
8.1. José Gilberto, c.c. Laís Alves Pereira.
Três Corações-MG
9.1. Cássia Maria, c.c. Antônio Carlos Sampaio Sirino, s.i. *São Paulo-SP*
7.10. Francisco Alves Pereira 7.11. Maria Amélia
7.12. Irene 7.13. Vilma, ss.

6.5. Dulce Rosalina Pereira, c. em Carmo de Minas-MG, em 1869, c. seu primo Antônio Alves Pereira Netto (Tonico das Pitangueiras), filho de Luciano Alves Pereira Filho e de Gabriela Cândida de Jesus. Foram proprietários da faz. das "Pitangueiras",em Elói Mendes-MG.
7.1. Durvalina Alves Pereira, casou-se com seu tio Durval Alves Pereira, irmão de seu pai Antônio Alves Pereira Neto.
8.1. Luciano Alves Pereira, c.c. Maria Aparecida Ribeiro.
São Gonçalo do Sapucaí-MG
9.1. Therezinha, c.c. Genésio Augusto da Silva.
Rio de Janeiro-RJ
10.1. Maurício 10.2. Marizeli 10.3. Marcelo.
9.2. Maria Suely, c.c. Ciro Natal de Mello.
10.1. Márcia Suely 10.2. Luciene
10.3. Marilza 10.4. Ciro Neto.
9.3. Maurício, c.c. Sandra Maria de Abreu.
10.1. Luciano 10.2. Luciana.
9.4. Cornélio, c.c. Ieda Maria Sant'Ana.
10.1. Isabela.
8.2. José Alves Pereira, c.c. Célia Andrade Pereira.
9.1. Anísio Andrade Pereira, c.c. Maria Isabel Silva.
10.1. Renato 10.2. Roseana 10.3. Rúbia.
9.2. Durvalina Andrade Pereira, profa., s.

8.3. Dulce Alves Pereira, s.

7.2. Maria Gabriela Pereira (Lica), c.c. José Alves Ribeiro Pereira (Zequinha), filho de João Alves Ribeiro e de América Eugênia Andrade Pereira.

8.1. Argentina, 1º c.c. Francisco Rica (italiano). s.g. *Elói Mendes-MG*

8.1. Argentina, 2º c.c. Thomaz Penha. s.g. *Elói Mendes-MG*

8.2. Maria José Ribeiro (Zezé), c.c. Luiz Felicione. *Elói Mendes-MG*

9.1. Maria Gabriela, c.c. José Braga, s.i.

9.2. Maria Neusa, c.c. Antônio Carnieri Fº., s.i. *Juranda-PR*

9.3. Maria Dulce, c.c. José Inácio da Silva, s.i.

9.4. Maria Thereza, f.s.

8.3. Antônio Alves Ribeiro Sobrinho, faz. da "Serrinha", c.c. Amélia Pereira Ribeiro (Melica). *Elói Mendes-MG*

9.1. Carlos Roberto Pereira Ribeiro, c.c. Jerusa Machado. *Belo Horizonte-MG*

9.2. Celso Henrique, c.c. Silvana Pereira Procópio Ribeiro.

10.1. Juscelino 10.2. Fábio. *Maringá-PR*

9.3. Denise Helena, c.c. João Eustáquio Pereira Balbino.

10.1. Jr. 10.2. Juliana. *Elói Mendes-MG*

9.4. Marcos Antônio 9.5. José Eugênio, ss.

8.4. Maria de Lourdes Alves Ribeiro, c.c. Geraldo Casimiro Machado. s.g. *Elói Mendes-MG*

8.5. Odete Alves Ribeiro, c.c. João Semboloni. *Elói Mendes-MG*

9.1. Solange, c.c. Orlando Beltrão Pereira. *Elói Mendes-MG*

10.1. Dilermando.

9.2. Léia, c.c. Gervásio Mendes. *Elói Mendes-MG*

10.1. Mariléia 10.2. Mabilene.

9.3. Vera Iza, c.c. Jairo Bitencourt. *Elói Mendes-MG*

10.1. Taíza (Lelei) 10.2. Esdras.

9.4. Edson, c.c. Nilda Sembolini, s.i. *Rezende-RJ*

9.5. Maria Helena, c.c. Antônio Alves Pereira. *Elói Mendes-MG*

10.1. Mirela.

9.6. Vânia Lúcia, c.c. Domingos Sávio. *Elói Mendes-MG*

10.1. Igor.

9.7. João Luiz, s.

7.3. Francisca Augusta Pereira (Chiquinha), c.c. Pedro Sanches Bernardes.

8.1. Maria Luíza Pereira (Lilia), n. 1917, f. 14/08/1963, sepultada em Elói Mendes, c.c. Antônio de Paula Lima, n. 1906, f. em 06/10/1975, sepultado em Taubaté-SP.

9.1. Dr. José Antônio Pereira Lima, médico, n. 1941, s., Clínica Geral, formado pela Faculdade de Medicina de Taubaté, onde reside.

9.2. João Adílson Pereira Lima, n. 1942, Oficial de Justiça, c.c. Gabriela Zália Ferreira Lima. *Guarulhos-SP*

10.1. Maria Luíza 10.2. Adriana
10.3. Alexandra 10.4. Gisele.

9.3. Maria Gabriela Pereira Lima, n. 1943, c.c. Waldir Miranda. *Guarulhos-SP*
10.1. Walmar Augusto 10.2. Walnei Antônio.

9.4. Zélia Maria Pereira Lima, n. 1944, profa., c.c. Eraclides Miranda. *Taubaté-SP*
10.1. Ana Gabriela 10.2. André Luiz
10.3. Luiz Gustavo.

9.5. Pedro Roberto Pereira Lima, n. 1945, bancário, c.c. Henriqueta Maria Pereira Lima. *Taubaté-SP*
10.1. Elisiane Maria 10.2. Elisimara Maria. *São Sebastião-SP*

9.6. Eustáquio Pereira Lima, n. 1947, industriário, c.c. Maria de Lourdes Pereira Lima. *Taubaté-SP*
10.1. Fernanda Valéria 10.2. Eustáquio Jr.

9.7. Francisca Augusto Pereira Lima, n. 1949, profa., c.c. José Roberto Rillo. *São Paulo-SP*
10.1. Ana Helena.

9.8. Dra. Maria Luíza Pereira Lima, n. 1951, advogada pela Universidade de Taubaté, s. *Taubaté-SP*

9.9. Emanoel Tadeu Pereira Lima, n. 1953, comerciário, c.c. Edna Giunta Salum. *Taubaté-SP*
10.1. Emanoel Tadeu 10.2. Paulo Vinícius.

9.10. Luiz Marcos Pereira Lima, n. 1955, comerciante, c.c. Celina da Cruz.
10.1. Rodrigo Luiz 10.2. Bruno Marcos. *Taubaté-SP*

9.11. Francisco de Assis Pereira Lima, n. 1957, comerciante, c.c. Maria Aparecida Coelho, s.i. *Taubaté-SP*

9.12. Antônio de Paula Lima Fº., n. 1961, industriário, s. *Taubaté-SP*

7.4. Luciano Alves Pereira (Pitangueiras), c.c. Gabriela Dias Pereira (Biela). *Três Corações-MG*
8.1. Antônio Alves Pereira, c.c. Dilma Andrade. *Três Corações-MG*
9.1. José Roberto, c.c. Maria dos Anjos Fachardo.
10.1. José Roberto Júnior. *Três Corações-MG*
9.2. Amaury, c.c. Claúdia Caldeira, s.i.
9.3. Antônio Carlos 9.4. Mauro 9.5. Maria Thereza, ss.
8.2. Joaquim Alves Pereira (Quiqui), c.c. Euza Maria de Abreu Branquinho. *Três Corações-MG*
9.1. Vinícius 9.2. Sérgio Henrique
9.3. Luciano César 9.4. Luciana.
7.5. Maria Amélia Pereira (Ieta), c.c. Américo Dias Pereira (Ieco). *Três Corações-MG*
8.1. Maria de Lourdes, c.c. Antônio Alves Pereira Neto. *Três Corações-MG*
9.1. Adílson, c.c. Helena Botelho. *Três Corações-MG*
10.1. Sandra 10.2. Simone 10.3. Ricardo.
9.2. Maércio, c.c. Clara Fratini Amzalak. *Uberlândia-MG*
10.1. Lucienne 10.2. Karina 10.2. Luiz Carlos.
9.3. Azilto, s.
8.2. Amélia (Melica), c.c. Flausino Olinto Pereira. *Três Corações-MG*
9.1. Dirce, c.c. Luiz Gonzaga Pereira. *Pouso Alegre-MG*
10.1. Luiz Fernando 10.2. Daniela.
9.2. Aldaísa, c.c. Roberto Salea.
10.1. Paulo Roberto 10.2. Gustavo.
8.3. Adila, c.c. Ubirajara Lopes Vieira. *Três Corações-MG*
9.1. Dulce Helena, 1º c.c. Verney Hansen, separação judicial.
10.1. Cristiane 10.2. Caio. *Três Corações-MG*
9.1. Dulce Helena, 2º c.c. Roberto Perrone Pereira, s.i.
9.2. Dalila, c.c. Ruvel Moyses Castelo Branco.
10.1. Adriana 10.2. Rodrigo. *Rio de Janeiro-RJ*
9.3. José Anízio, c.c. Cristina Caldas, desquitados. *Belo Horizonte-MG*
10.1. Guilherme.
9.4. Hélio Dias Pereira, c.c. Sônia Rezende. *Três Corações-MG*
10.1. Maísa 10.2. Patrícia 10.3. Nice
10.4. Marieta 10.5. Maria Amélia.

7.6. Flausina Alves Pereira (Zina), c.c. General Newton Junqueira de Souza. *Rio de Janeiro-RJ*

8.1. Maurício Pereira de Souza, c.c. Marina Menegatti. *Elói Mendes-MG*

9.1. Ângela Maria Jema de Souza, c.c. Ricardo Alves Pereira.

10.1. Rogério 10.2. Rafael.

9.2. Ana Maria, c.c. Paulo Roberto Ferreira.

10.1. Paula.

9.3. Dr. Maurício.

9.4. Dr. Alexandre, médico veterinário, ss.

9.5. Eduardo, c.c. Vera Rosendo Junqueira.

10.1. Karina.

9.6. Augusta Maria, c.c. Ludgero Pereira Costa.

10.1. Flávia Marina.

9.7. Newton Fº 9.8. André, ss.

8.2. Therezinha, c.c. Víctor Cunha. *Três Corações-MG*

9.1. Maria Cristina 9.2. Karina 9.3. Henrique.

8.3. Dr. Laurindo Antônio, engenheiro, c.c. Kátia Motta. *Resende-RJ*

9.1. Gustavo 9.2. Cynthia 9.3. Gerson.

6.6. Maria Gabriela Pereira (Cota), casou-se em Carmo de Minas-MG em 1896, com seu primo Cornélio de Andrade Pereira, filho de Luciano de Paula Pereira e de Maria Ignácia Andrade.

7.1. Luciano Andrade Pereira, c.c. Aída Rosa.

8.1. Maria Aparecida, c.c. Mário Carneiro Junqueira.

9.1. Maria do Carmo, s. *Três Corações-MG*

9.2. Márcio Fernando, c.c. Nara Aparecida Almeida, s.l. *Três Corações-MG*

9.3. Maria Luíza, c.c. Gilson Botelho Pereira. *Três Corações-MG*

10.1. Renata.

9.4. Aída Helena 9.5. Maria Thereza

9.6. Antônio Carlos, ss.

7.2. Maria Gabriela Andrade Pereira, c.c. Luciano Ribeiro Pereira. *Três Corações-MG*

8.1. Maria da Conceição Pereirá, s.

8.2. José Ribeiro Pereira (Zezé), c.c. Maria Aparecida de Oliveira.

9.1. Míriam, c.c. Sérgio Amorelli Junqueira Pereira.

10.1. Sérgio Jr. *Três Corações-MG*

9.2. José Marcon, c.c. Mônica Maria Fonseca. *Três Corações-MG*

10.1. Rossana 10.2. José Marcon Jr.

9.3. Marisa, c.c. Tadeu Antônio Theodoro.
10.1. Marcelo 10.2. Renato. *Três Corações-MG*
9.4. Márcio Henrique 9.5. Marilani 9.6. Mariluci, ss.
8.3. Maria Diva, s.
8.4. Edmundo, c.c. Olga Borges. *Três Corações-MG*
9.1. Márcia, c.c. Luiz Eiiti Mishimaru. *São Paulo-SP*
10.1. Luciano 10.2. Camila.
9.2. Maria Inês, c.c. Carlos Cambraia Pereira.
10.1. Lia. *Três Corações-MG*
9.3. Luiz Alberto 9.4. José Edmundo 9.5. Paulo, ss.
7.3. Dulce Andrade Pereira, c.c. Edgard Rezende Fonseca.
Três Corações-MG
8.1. Otávio, c.c. Dulcinéia Brasileiro Fonseca.
Poços de Caldas-MG
9.1. José Cornélio 9.2. Dulce Maria 9.3. Martha.
9.4. Thaís, c.c. ... s.i. *Poços de Caldas-MG*
10.1. Beatriz.
8.2. Maria Adélia, s.
8.3. Fausto, c.c. Maria Jane Andrade Rezende.
Três Corações-MG
9.1. Cássio 9.2. Ruy.
8.4. José Lauro, c.c. Danda ... *Belo Horizonte-MG*
9.1. Arnaldo 9.2. Cláudio
9.3. José Edgard 9.4. Bernadete
9.5. Guilherme 9.6. Haroldo.
8.5. Heloísa, s.
8.6. Mozart, c.c. Maria de Lourdes ... s.i. *São Paulo-SP*
7.4. Laudelina Andrade Pereira, c.c. General Celso da Silva Banda, ex-Prefeito Municipal e ex-Comandante Regional da 13ª C.R.M.. *Três Corações-MG*
8.1. Maria Isabel, c.c. Lotar Shultz Notlina.
9.1. Astrid, c.c. José Carlos de Paula.
10.1. Walder 10.2. Carina.
9.2. Gunter.
8.2. Nilza, s.
7.5. Francisco Andrade Pereira, s.
7.6. Flausina Andrade Pereira (Rola), c.c. Ary Avelar.
Três Corações-MG
8.1. Sônia, c.c. Rômulo Rezende, escrivão do 2º Ofício.
9.1. Marcelo 9.2. Cláudio. *Três Corações-MG*
7.7. Oswaldo Andrade Pereira, c.c. Maria Aparecida Amorelli.
Três Corações-MG
8.1. Dilermando, c.c. Mônica Junqueira Gonçalves.
9.1. Ricardo.

8.2. Ânderson, c.c. Eliana Gazola. *Três Corações-MG*
9.1. Flávia 9.2. Cristiane 9.3. Bianca.
8.3. Dr. Aníbal, eng. agrônomo, c.c. Maria Regina Souza.
9.1. Gustavo. *Três Corações-MG*
8.4. Patrícia, c.c. José Édson Machado, prof..
Três Corações-MG
8.5. Amílcar, s.

7.8. Olga Andrade Pereira, c.c. Joaquim Amorelli Fº.
Três Corações-MG
8.1. Dr. Adelmo, s.
8.2. Ana Maria Pereira Amorelli, c.c. Dr. Gilvan Martins Andrade, médico fisioterapeuta, s.i. *Três Corações-MG*

6.7. Virgílio Alves Pereira nasceu em Três Corações-MG, no dia 16/10/1880. Foi criado na fazenda "da Pedra", que era de seu pai.

"Quando moço, viajava pelos "sertões de Minas" para comprar bois para seu pai. Casou-se pela primeira vez com 22 anos de idade com Maria Gabriela de Castro, que faleceu um ano depois, sem deixar geração.

Em 1905 casou-se , pela segunda vez, com Júlia Carmelina de Castro, irmã de sua 1ª esposa. Passou, então, a residir na fazenda "da Lagoa", no município de Carmo de Minas-MG.

Mais tarde comprou a fazenda de "Sant'Ana", em Olímpio Noronha-MG, onde passou a maior parte de sua vida. Lá plantou café, sendo considerado um dos grandes produtores de café em todo Sul de Minas, e também engordava bois.

Quando mudou-se para a fazenda de "Sant'Ana", Olímpio Noronha era, até então, um simples povoado pertencente ao município de Cristina-MG. Tudo fez para a sua emancipação e engrandecimento desta terra que, para ele, era a sua segunda Pátria.

Escola Estadual "Virgílio Alves Pereira" foi a homenagem prestada pelo bom povo de Olímpio Noronha a que tanto ele queria. Deixou lá grandes amigos. Era conhecido na região como "Barão". Quase todos o chamavam de Barão e os netos o chamavam de "Papai Barão".

Progrediu muito economicamente. Com isto, deixou uma boa fazenda para cada um de seus nove filhos e o exemplo dignificante de vida familiar, sendo impoluto chefe de família, de caráter sem jaça. Faleceu a 15/01/1965, em Carmo de Minas." (M.R.P.)

7.1. Maria de Lourdes Dias Pereira, c.c. José de Castro Pereira, fazendeiro, filho de Antônio Alves de Castro e de Maria Gabriela Alves Pereira.

8.1. Maria Aparecida de Castro Pereira, c.c. Américo Dias de Castro Sobrinho, fazendeiro. *Carmo de Minas-MG*
9.1. Adalzira Dias de Castro, c.c. Nairo de Castro Junqueira. *Carmo de Minas-MG*
10.1. Renato 10.2. Paula 10.3. Nairo Jr.
9.2. Cornélio Dias de Castro Primo, c.c. Maria Consolação Matuck. s.g. *Soledade de Minas-MG*
8.2. Celina, s. 8.3. Élcio José, f.s.
8.4. Virgílio de Castro Pereira, fazendeiro, c.c. Maria Alice Carneiro Pinto. *Carmo de Minas-MG*
9.1. Simone 9.2. Luiz Gustavo
9.3. Vinícius José 9.4. Giovanna.

7.2. Gabriel Dias Pereira, fazendeiro, c.c. Maria Aparecida Pereira, filha de José Benevides Pereira e de Jorgina Arantes Pereira.
8.1. Georgina Célia Dias Pereira, c.c. Flávio Junqueira Vilela. *Carmo de Minas-MG*
9.1. Flávio Fº. 9.2. Clóvis.
9.3. Celso Augusto, f. com 18 anos.
9.4. Gabriel Delmar 9.5. Helena Aparecida.
9.6. Jane, c.c. Dr. Nelson Noronha Barleta, veterinário.
10.1. Rafael. *Lambari-MG*
8.2. Áurea Dias Pereira, c.c. Cristiano Junqueira Ferraz. *Cristina-MG*
9.1. Thereza Cristina, c.c. Dr. Afrânio Coli Ribeiro, engenheiro. *Itajubá-MG*
10.1. Carolina 10.2. Adriana.
9.2. Maria José Pereira Ferraz, c.c. Dr. Juarez Castrilon Lopes, engenheiro. *Rio de Janeiro-RJ*
10.1. Cristina 10.2. Marcelo.
9.3. Beatriz Pereira Ferraz, c.c. Dr. Jair Ferraz Brugguer, engenheiro. *Itajubá-MG*
10.1. Carina 10.2. Jair.
9.4. Helena Maria Pereira Ferraz, c.c. Mário Celso Salomon, s.i. *Blumenau-SC*
8.3. Virgílio Dias Pereira Sobrinho, fazendeiro em Olímpio Noronha, c.c. Marta Dias de Castro.
9.1. Carlos Alberto. *Carmo de Minas-MG*
8.4. Júlia Dias Pereira, c.c. Roberto Junqueira, fazendeiro em Olímpio Noronha.
9.1. Roberto Fº 9.2. Gabriel José
9.3. Paulo Fernando 9.4. Suely
8.5. Maria Inês Dias Pereira, c.c. Léo Fábio Junqueira Vilela. *Carmo de Minas-MG*

9.1. Léo Fábio Fº. 9.2. Lenise 9.3. Delmar
9.4. Kátia 9.5. Luiz 9.6. Fernanda.

8.6. Dr. José Hely Dias Pereira, engenheiro, c.c. Rosana Maria Valadão Leite. *Barra Mansa-RJ*
9.1. Luciano 9.2. Fabrício

8.7. Dr. Gabriel Dias Pereira Fº, médico pediatra, c.c. Maria Alice Ribeiro Fonseca. *São Lourenço-MG*
9.1. Renata

8.8. Ângela Aparecida Dias Pereira, c.c. Paulo Sérgio Noronha Barletta. *Nova Iguaçu-RJ*
9.1. Gabriela(Babi) 9.2. Paulo Sérgio

7.3. José Dias Pereira, fazendeiro, Presidente da Cooperativa de Café, c.c. Heloísa Junqueira Ferraz. *Carmo de Minas-MG*

8.1. Hislena, c.c. Sebastião Márcio Nogueira. *Carmo de Minas-MG*
9.1. Sebastião Fº. 9.2. José Cláudio 9.3. Paulo Sérgio.

8.2. Henisa, f. com 13 anos 8.3. Júlia Maria, s.

8.4. Dr. Gabriel Francisco, agrônomo, c.c. Ângela Maria Ferraz Sarmento, profa.. *Carmo de Minas-MG*
9.1. Gabriel Francisco Fº.
9.2. Ana Paula 9.3. Luiz Augusto 9.4. Fábio José, ss.

8.5. Dr. José Roberto, eng., c.c. Leila Stokler Maia. *Barra Mansa-RJ*
9.1. Fabiano 9.2. Renato 9.3. Marcelo.

8.6. Helenita, s., profa..

8.7. Luiz Flávio, c.c. Vera Dirce Junqueira Pereira. *Carmo de Minas-MG*
9.1. Henisa 9.2. Luiz Cláudio 9.3. Priscila.

7.4. Francisco Dias Pereira, fazendeiro, 1º c.c. Maria José Junqueira Ferraz. *Jesuânia-MG*

8.1. Zelita Ferraz Pereira, c.c. Adílson Almeida Costa.
9.1. Maria José 9.2. Maria Juliana. *Leopoldina-MG*

8.2. Júlia Ferraz Pereira, profa., supervisora, c.c. Geraldo Junqueira Pires.
9.1. Tatiana 9.2. Leonardo. *Carmo de Minas-MG*

8.3. Dr. Adolfo Ferraz Pereira, eng. agrônomo, c.c. Dra. Maria Dulce Ribeiro Fonseca. *São Lourenço-MG*
9.1. Isabela 9.2. Daniel 9.3. Flávia.

7.4. Francisco , 2º c.c. Marilda Junqueira Ferraz. *Jesuânia-MG*

8.1. Francisco Ferraz Pereira, c.c. Arlene Coli Junqueira.
9.1. Francisco(Chiquinho) 9.2. Fernando. *Jesuânia-MG*

8.2. Denise, profa., s.

7.5. Virgílio Dias Pereira, fazendeiro, c.c. Maria de Lourdes Pereira. *Olímpio Noronha-MG*

8.1. Maria Aparecida Dias Pereira, profa., c.c. José Heleno Junqueira de Castro. *Carmo de Minas-MG*
9.1. Luciane 9.2. Viviane 9.3. Bruno.
8.2. Júlia Maria Dias Pereira, profa., orientadora, c.c. Aloísio Pereira Castro. *Carmo de Minas-MG*
9.1. Hugo 9.2. Luiz Fernando 9.3. Ivan.
8.3. Ângela Maria Dias Pereira, psicóloga, c.c. Dr. Dario Franqueira Carneiro, médico. *Carmo de Minas-MG*
9.1. Maria Tereza 9.2. Luiz Felipe 9.3. Maria Isabel.
8.4. Maria da Conceição Dias Pereira, profa., c.c. Paulo César Junqueira Silva, fazendeiro, economista. *Olímpio Noronha-MG*
9.1. Caio César 9.2. Marcela 9.3. Paulo César Jr.
9.4. Maria Cristina 9.5. Maria do Carmo (gêmeas).

7.6. Omar Dias Pereira, fazendeiro, c.c. Ciléa Junqueira Vilela. *Campanha-MG*
8.1. Dra. Helena Cristina Vilela Pereira, engenheira, s.
8.2. Ciléa, c.c. Dr. Walter Lessa, médico ginecologista. *São Lourenço-MG*
9.1. Patrícia 9.2. Priscila 9.3. Natália.
8.3. Omar Filho 8.4. Juliana, economista.
8.5. Maria Isabel, ss.

7.7. Maria Rita Pereira, profa., fazendeira, s.
7.8. Geny Dias Pereira, c.c. José Bernardes Pereira, fazendeiro. *Olímpio Noronha-MG*
8.1. Virgílio Alves Pereira Neto, c.c. Lúcia Cristina Allien-de Tanaconi, s.i. *Olímpio Noronha-MG*
8.2. Conceição Aparecida, profa..
8.3. José Fº., estudante de Turismo, ss.

7.9. Maria do Carmo Dias Pereira, s.

6.8. Flausina Alves Pereira, c.c. Francisco Dias de Castro, Prefeito Municipal de Silvestre Ferraz, para a qual reivindicou o nome de Carmo de Minas-MG.

7.1. José Dias de Castro Primo, c.c. Maria Aparecida Junqueira. *Carmo de Minas-MG*
8.1. José Heleno Junqueira de Castro, c.c. Maria Aparecida Pereira de Castro. *Carmo de Minas-MG*
9.1. Luciane 9.2. Viviane 9.3. Bruno.
8.2. Maria das Graças Junqueira de Castro, c.c. José Eduardo de Castro Guerra. *Belo Horizonte-MG*
9.1. Luiz Gonzaga 9.2. Poliana.
8.3. Flausina Auxiliadora Junqueira de Castro, c.c. Dr. José Henrique Pereira de Castro, eng.. *Belo Horizonte-MG*
9.1. Gabriela 9.2. Érica.

8.4. Dimas José Junqueira de Castro, c.c. Marília Costa Brito.
9.1. Nuno. *Carmo de Minas-MG*
8.5. Rita de Cássia Junqueira de Castro, s.
7.2. Gabriel Dias de Castro Primo, c.c. Antônia Gomes de Castro. *Carmo de Minas-MG*
8.1. Myriam Aparecida de Castro, c.c. Hamílton Pereira Junqueira. *Carmo de Minas-MG*
9.1. Maria José 9.2. Cláudia Maria
9.3. Lúcio Mauro 9.4. Isamara
9.5. Elisângela 9.6. Ivan Sérgio.
8.2. Dr. Luiz Gabriel de Castro, eng., c.c. Zenaide Cabral Junqueira. *Juiz de Fora-MG*
9.1. Juliana 9.2. Luciano 9.3. Sabrina.
8.3. Francisco Alberto de Castro, c.c. Helenice Junqueira de Castro. *Altamira-PA*
9.1. Daniela 9.2. Marcelo.
8.4. Marcos Antônio de Castro, c.c. Nioma Ribeiro, desquitados.
9.1. Patrícia. *Carmo de Minas-MG*
8.5. Fátima Aparecida de Castro, c.c. Dr. Adélcio Santiago Pereira, engenheiro. *São Paulo-SP*
9.1. Fabiano 9.2. Saulo 9.3. Nicoli.
8.6. Dr. José Helder de Castro, eng., c.c. Ana Helena de Castro. *Carmo de Minas-MG*
9.1. Diogo 9.2. Ariana.
8.7. Bernadete de Lourdes de Castro, c.c. José Antenor de Andrade, fazendeiro. *Carmo de Minas-MG*
9.1. Giusepe 9.2. Lígia.
8.8. César Murilo de Castro, s.
7.3. Maria Dias de Castro, c.c. Pedro Reis Neiva. *Carmo de Minas-MG*
8.1. Maria do Carmo Dias Neiva, c.c. Severino Bruno Pereira Junqueira. *Carmo de Minas-MG*
9.1. Murilo 9.2. Pedro Sérgio
9.3. Rômulo 9.4. Breno.
8.2. Flausina Helena Dias Neiva, c.c. Dr. José Odir Dias Junqueira, engenheiro. *São Paulo-SP*
9.1. Nayara 9.2. Pierre.
8.3. José Maurílio Dias Neiva, c.c. Rosely de Carvalho.
9.1. Pietro 9.2. Maira. *Altamira-PA*
8.4. Ruy Dias Neiva, s.
7.4. Francisco Dias de Castro Filho, fazendeiro, c.c. Maria Aparecida Junqueira Dias. *Carmo de Minas-MG*
8.1. Helena Regina Junqueira Dias, c.c. Luiz Carlos Pereira de Castro. *Carmo de Minas-MG*

9.1. Edward 9.2. Fabíola 9.3. Ludimila.

8.2. Dr. José Ronaldo Junqueira Dias, médico, s. *Rio de Janeiro-RJ*

8.3. Regina Lúcia Junqueira Dias, c.c. Dr. Edmo Junqueira Vilela, engenheiro. *Juiz de Fora-MG*

9.1. Ticiana 9.2. Cíntia

9.3. Cláudio 9.4. Roney.

8.4. José Cláudio Junqueira Dias, f.s. em acidente de automóvel, no carnaval de 1981.

7.5. Nazareth Dias de Castro, c.c. José Isidro Pereira. *Carmo de Minas-MG*

8.1. Dr. Francisco Isidro Dias Pereira, veterinário, fazendeiro, c.c. Maria Lúcia Junqueira. *Carmo de Minas-MG*

9.1. Rodolfo 9.2. José Isidro.

8.2. Dr. Luiz Paulo Dias Pereira, veterinário e fazendeiro, c.c. Márcia Rogéria Costa. *Carmo de Minas-MG*

9.1. Luiz Paulo Fº. 9.2. Rafael.

8.3. Dra. Glycia Emerenciana Dias Pereira, c. dentista, c.c. Dr. Hélcio Carneiro Pinto, engenheiro. *Carmo de Minas-MG*

9.1. Jacques 9.2. Jaqueline

9.3. Hélcio 9.4. Janaína.

8.4. Sandra Helena Dias Pereira, s.

7.6. Otávio Dias de Castro, faz., c.c. Maria Antonieta Castro Guerra. *Carmo de Minas-MG*

8.1. Francisco Antônio, s.

8.2. Maria Efigênia, c.c. Dr. Rogério de Castro Junqueira, engenheiro. *Carmo de Minas-MG*

9.1. Patrícia.

8.3. Luiz Eduardo 8.4. Renata, ss.

7.7. Paulo Dias de Castro, c.c. Maria Wilma Junqueira Dias. *Carmo de Minas-MG*

8.1. Marly Junqueira Dias, c.c. Ibraim Chaib de Souza, fazendeiro. *Carmo de Minas-MG*

9.1. Pedro Paulo 9.2. Nazira 9.3. Maria Wilma.

8.2. Thiago Junqueira Dias, s.

8.3. Gilson, c.c. Cleide de Castro Santiago.

9.1. Renata. *Carmo de Minas-MG*

8.4. Telma 8.5. Sérgio, ss.

8.6. Adriana, c.c. Francisco Olinto Brito Ribeiro.

9.1. Giana. *Carmo de Minas-MG*

8.7. Andréa, s.

7.8. Elza Dias de Castro, c.c. José Otávio Pereira Junqueira, fazendeiro. *Carmo de Minas-MG*

8.1. Agnaldo Dias Junqueira, c.c. Eleuza Maria Junqueira Ribeiro.
9.1. Turila. *Carmo de Minas-MG*
8.2. Gilza Helena Dias Junqueira, c.c. Dr. Dálton Franqueira Carneiro. *Cerquilho-SP*
9.1. Michely 9.2. Álisson 9.3. Robson.

7.9. Oswaldo Dias de Castro, fazendeiro, c.c. Ambrosina Célia Gorgulho. *Carmo de Minas-MG*
8.1. Dra. Marlene, c. dentista. 8.2. José Maurício
8.3. Silvana 8.4. Francisco Eduardo 8.5. Tânia Maria
8.6. Heleni 8.7. Luiz Oswaldo, ss.

7.10. Célia Dias de Castro, c.c. Gabriel Augusto Pereira Junqueira. *Lins-SP*
8.1. Dr. José Henrique Dias Junqueira, veterinário, s.
8.2. Heloísa Helena, c.c. Manoel Joaquim Pereira dos Santos, s.i. *Glória de Dourados-MT*
8.3. Eduardo 8.4. Lília
8.5. Gabriel Heleno 8.6. Regina Célia
8.7. Taís 8.8. Ana Cláudia, ss.

7.11. Marília Dias de Castro, c.c. João Batista Gorgulho de Castro, fazendeiro. *Carmo de Minas-MG*
8.1. Nancy Dias de Castro, c.c. Dr. Édson Santiago Junqueira, engenheiro, s.i. *Maringá-PR*
8.2. Cibele Dias de Castro, c.c. José Amauri Maciel (Timberê), acadêmico de Engenharia em Santa Rita do Sapucaí, s.i.
8.3. Maria do Carmo Dias de Castro, c.c. Dr. José Wagner Dias de Castro, engenheiro, s.i. *Santos-SP*
8.4. Tadeu 8.5. Tarcísio
8.6. Valéria 8.7. Taylor, ss.

7.12. Maria das Dores Dias de Castro, c.c. Édson José Dias de Castro, fazendeiro.
8.1. Guilherme Dias de Castro, s.
8.2. Maristela Dias de Castro, c.c. José Heleno Nogueira Castro.
9.1. Leandro 9.2. Fabiana. *Carmo de Minas-MG*
8.3. Daniele Dias de Castro, s.

6.9. Marieta Alves Pereira, cujo nome era Maria Flauzina Alves Pereira. Após o casamento a 30/09/1915, com Olyntho José Lemos, passou a chamar-se Marieta Pereira Lemos. *Araçatuba-SP*

7.1. Maria Aparecida Pereira Lemos (Marietinha), c.c. José Oscar Lopes Ribeiro. *Três Corações-MG*
8.1. Amaury Lemos Ribeiro, f.s.

8.2. Tadeu Lemos Ribeiro, c.c. Helenista de Carvalho. *Três Corações-MG*
9.1. Tadeu 9.2. Cristiano.
8.3. Rosalie Lemos Ribeiro, c.c. Márcio Antônio Nogueira.
9.1. André 9.2. Adriana. *Angra dos Reis-RJ*
8.4. Dulceny Lemos Ribeiro, c.c. Evaldo Junqueira de Mesquita, s.i. *Belo Horizonte-MG*
8.5. Osny, s.

7.2. Sebastião Pereira Lemos (Tatão), fazendeiro, c.c. Neuza Chagas. *Araçatuba-SP*
8.1. Vânia Maria Chagas Lemos, c.c. Dr. Paulo Francisco Lemos, médico. *Jacareí-SP*
9.1. Paulo Roberto 9.2. Paulo Francisco Jr.
9.3. Marcos Paulo.
8.2. José Olinto Chagas Lemos (Zé Véio), c.c. Izilda Lima, desquitados.
9.1. Ana Paula.
8.3. Dulce 8.4. Maria Aparecida (Byl), ss.
8.5. Antônio Ronaldo, f.c.
8.6. Lúcia de Fátima Lemos, c.c. Waldir Cavichini Jr., s.i. *Araçatuba-SP*

7.3. Francisco Pereira Lemos (Chiquito), fazendeiro, c.c. Maria Modesto. *Araçatuba-SP*
8.1. Maria José Lemos (Zé), c.c. José Luiz ..., fazendeiro, s.i. *Araçatuba-SP*
8.2. Francisco Antônio (Chico) 8.3. Luiz Antônio.
8.4. João Carlos 8.5. José Olinto, ss.

7.4. Maria José Pereira Lemos (Nini-Té-Di), c.c. Rivaldo Dantas Corrêa de Góes. *Jacareí-SP*
8.1. Sérgio Lemos Dantas, s. *São José dos Campos-SP*
8.2. Nilza Veléria Lemos Dantas, c.c. Alexandre Lencioni.
9.1. Alexandre 9.2. Gustavo 9.3. Mariana. *Jacareí-SP*
8.3. Vilma Lúcia Lemos Dantas, c.c. Nassimi Ahmed.
9.1. Manuela 9.2. Izabela. *Jacareí-SP*
8.4. Maria José (Zé), f.
8.5. Maria Ivelise (By), s.

7.5. Flauzina Pereira Lemos (Yayá), c.c. Oswaldo da Silveira Barros. *Araçatuba-SP*
8.1. Tadeu Lemos Barros, c.c. Margareth Carvalho.
9.1. Carolina. *Araçatuba-SP*
8.2. Tito Osvaldo Lemos Barros, c.c. Maria Paula Benez.
9.1. Rodrigo 9.2. Flávio. *Araçatuba-SP*
8.3. Maria José (Zé), c.c. Donaldo Galdini da Silva, s.i. *Araçatuba-SP*

8.4. Maura Regina, c.c. Celso ... s.i. *Araçatuba-SP*

7.6. Elysiário Pereira Lemos, f.s.

7.7. José Octávio (Alemão), c.c. Onedy Therezinha Marchetti, desquitados.
8.1. Sílvia Cristina 8.2. Olynto José, ss.

7.8. Júlia Maria Pereira Lemos, c.c. José Minassion Fº (Jóe).
8.1. Víctor Lemos Minassion, s. *Araçatuba-SP*

7.9. Maria Auxiliadora (Dora), faz., c.c. Arlindo Pavan. s.g. *Araçatuba-SP*

7.10. Olynto Pereira Lemos, s.

7.11. Maria das Dores (Dole), c.c. Wílson Campana (Briguela).
8.1. Dácio Wilson 8.2. Ana Cláudia, ss. *Araçatuba-SP*

7.12. Maria Ignez, c.c. Celso Geraldo Queiroz. *Guararapes-SP*
8.1. Carmen Sílvia (Camô) 8.2. Celso Geraldo Fº.
8.3. Luiz Henrique (Ique) 8.4. Cláudia, ss.

7.13. Víctor Balthazar (Bené), c.c. Mercedes Montibeller. *Araçatuba-SP*
8.1. Carlos Alberto (Beto) 8.2. Carmen Lúcia (Milu)
8.3. Ana Lúcia (Nalu) 8.4. Luiz Fernando (Gulo), ss.

7.14. Therezinha Pereira Lemos, c.c. Antônio José Cazerta.
8.1. (Cuco) 8.2. (Kekei) 8.3. Fábio, ss. *Araçatuba-SP*

5.2. João Alves Pereira (Capitão João Alves), n. em Baependi-MG,por volta de 1855. Casou-se com sua prima Flauzina Cândida Ribeiro (Nica), filha de Antônio Alves Pereira e de Mariana Cândida Ribeiro. Depois de 1882, transferiu-se de Baependi para o Pontal, antiga Mutuca (hoje Elói Mendes-MG), onde foi agricultor, proprietário de muitas terras. Capitão da Guarda Nacional e homem dos mais eminentes do lugar no princípio do séc. XX, deixou marcada a sua colaboração com as vítimas da gripe espanhola de 1918 e 1919, quando distribuiu entre os enfermos toda a sua produção de leite. Por sua participação nas fases mais críticas da vida eloiense, a Associação Operária mantém o seu retrato na sua sede como reconhecimento ao grande benfeitor. Sua vida está ligada à história de Elói Mendes, onde o culto ao seu nome se renova com a ampliação da Avenida Capitão João Alves Pereira. Sempre residiu na sua fazenda "Boa Vista". Deixou grande descendência e vasta área de terras, que os filhos ainda passaram aos sucessores. Vítima de grave enfermidade, seguiu para a cidade de Poços de Caldas-MG, onde veio a falecer no dia 1º de abril de 1921. Aí mesmo sepultado, teve seus ossos trasladados para Elói Mendes em 1926. Flauzina (Nica) faleceu com 84 anos na cidade de Elói Mendes em 1941. (J.A.P.P.) *Elói Mendes-MG*

6.1. Gabriela Flauzina Pereira (Biela), ainda nasceu em Baependi-MG, a 05/07/1882, quando seus pais estavam de mudança para

o Pontal (hoje Elói Mendes-MG), onde nasceram depois todos os seus irmãos. Casou-se em Elói Mendes em 1900 com seu primo Joaquim Brasiliano Pereira (Quinca Gordo), n. em Três Corações em 1880 e f. em Elói Mendes a 08/04/1928, filho de Azarias Florêncio Pereira e de Flauzina Cândida Pereira (Zina). Quinca Gordo não deixou descendência, mas continua lembrado com muito respeito por sua grande influência nos destinos políticos de Elói Mendes, onde foi agricultor e grande proprietário de terras. Biela faleceu em Ouro Fino-MG, a 31/03/1973, com 91 anos. (J.A.P.P.) *Elói Mendes-MG*

6.2. Mariana Flauzina Pereira, n. em Elói Mendes-MG, a 16/01/1888 e f. nessa cidade a 14/05/1946. Casou-se com seu primo Brasilino Alves Pereira, n. em Três Corações-MG, a 23/12/1882 e f. em Elói Mendes a 16/09/1961, agropecuarista em Elói Mendes, onde exerceu forte liderança política, filho de Azarias Florêncio Pereira e de Flauzina Cândida Pereira (Zina). Com sede na fazenda dos "Martins" em Elói Mendes, o Cel. Brasilino dirigia as demais propriedades agrícolas que possuía nesse município. (J.A.P.P.) *Elói Mendes-MG*

7.1. Flauzina Alves Pereira (Zica), n. em Elói Mendes-MG, a 18/11/1904 e f. nessa cidade a 15/12/1979. Casou-se em Elói Mendes-MG, com Giuseppe Pereira Gamboge (Zepe), n. a 23/03/1898, filho de Sperandio Gambogi (Esperandil) e de Maria Gabriela Alves Pereira (Cota), a quem se devem importantes informes a respeito de seus pais Manoel Alves Pereira e Gabriela Francisca de Arantes, primeiros Pereiras radicados no Pontal (hoje Elói Mendes). Zepe foi proprietário da fazenda "Boa Vista" em Elói Mendes, onde desenvolveu suas atividades como agropecuarista. Faleceu em Elói Mendes com 54 anos a 11/11/1953. (J.A.P.P.) *Elói Mendes-MG*

8.1. Maria Alice Pereira Gambogi, c.c. Marcos José Souza Dias. *Alfenas-MG*

9.1. Eleusa Maria, c.c. José Valtemir da Silva. *Três Corações-MG*

10.1. Afonso Henrique 10.2. Lúcio Flávio
10.3. Abelardo 10.4. Cristiane.

9.2. Sidnéia Therezinha, c.c. José Elias. *Barretos-SP*
10.1. Marcos 10.2. Tiago.

9.3. José Marcos, c.c. Sílvia Regina Domingues.
10.1. Tatiana 10.2. Diego. *Alfenas-MG*

9.4. Viviane, c.c. João ... *Barretos-SP*
10.1. Bruno.

8.2. Mariana Pereira Gambogi, n. em Elói Mendes-MG, a 31/03/1927. Normalista e profa. primária aposentada.

Casou-se em Elói Mendes a 24/07/1945 com o Dr. Joaquim Balbino de Carvalho, n. nessa cidade a 23/04/1925. Bacharel pela Faculdade de Direito de Pouso Alegre-MG, advogado, vereador, Presidente da Câmara Municipal e agricultor em Elói Mendes, onde foi Tabelião de Notas do 1º Ofício da Comarca. Foi Vice-Presidente da Federação da Agricultura do Estado de Minas Gerais (FAEMG) e exerceu vários mandatos na Diretoria da Cooperativa Central de Laticínios em São Paulo-SP. Filho de Benedito Balbino Pereira (Benedito Gordo) e de Guilhermina Moreira de Carvalho (Mindoca), faleceu em São Paulo-SP com 65 anos, a 03/05/1990, como 2º Diretor da Cooperativa Central de Laticínios. (J.A.P.P.) *Elói Mendes-MG*

9.1. Stela Marney Balbino Gambogi,n. em Elói Mendes-MG a 19/04/1946. Casou-se em Elói Mendes a 25/04/1964 com Sílvio Brasil Gadelha, n. a 13/02/1940, filho de Dr. Francisco Gadelha e de Albanisa Brasil Gadelha. *Brasília-DF*

10.1. Sílvio Brasil Gadelha Jr., n. a 06/04/1966.

10.2. Cristina Balbino Gadelha, n. a 27/07/1968. Casou-se a 05/01/1990 com Humberto Leite Navarro Vieira, n. a 25/10/1964, filho de Sebastião Navarro Vieira e de Neusa Leite Navarro. *Poços de Caldas-MG*

11.1. Felipe Balbino Gadelha Navarro.

10.3. Maurício Balbino Gadelha, n. a 06/11/1971.

9.2. Rabindranath Antônio Balbino Gambogi, n. em Elói Mendes-MG a 13/05/1947. Casou-se a 24/01/1973 com Dulce Barbosa, n. a 28/07/1948, filha de Delduque Barbosa e de Aretusa Naves Barbosa. Foi eleito Prefeito de Boa Esperança-MG, em 1992 (período de 1993-1997). *Boa Esperança-MG*

10.1. Gisa Barbosa Gambogi, n. a 24/03/1974.

10.2. Otávio Barbosa Gambogi, n. a 15/07/1976.

10.3. Paulo Barbosa Gambogi, n. a 05/06/1978.

10.4. Mariana Barbosa Gambogi, n. a 29/04/1980.

10.5. Frederico Barbosa Gambogi, n. a 30/09/1981.

9.3. José Mindszenty Balbino Gambogi, n. em Elói Mendes-MG, a 11/04/1949. Casou-se a 26/06/1982 com Maria Luísa Castresana, n. a 28/01/1962, filha de Inácio Castresana e de Lília Maria Castresana. Alto cargo em Banco. *Estados Unidos(EUA)*

10.1. Lília Maria Gambogi, n. a 15/03/1983.

9.4. Sônia Maria Balbino Gambogi, n. em Elói Mendes-MG, a 29/08/1950. Casou-se a 09/12/1972 com Joaquim Afrânio da Silva, n. em Elói Mendes a 14/04/1949, filho de Joaquim Avelino da Silva e de Lucila Coelho da Silva. *Elói Mendes-MG*
10.1. Cristianne Balbino da Silva, n. a 16/02/1974.
10.2. Elisa Balbino da Silva, n. a 03/06/1977.
10.3. Beatriz Balbino da Silva, n. a 29/07/1978.

9.5. Afonso Henrique Balbino Gambogi, n. em Elói Mendes-MG, a 03/01/1953. Casou-se a 21/01/1979 com Marluce de Carvalho n. a 21/01/1954, filha de Mário de Carvalho e de Marister de Carvalho.
10.1. Gisele de Carvalho Gambogi, n. a 06/11/1980.
10.2. Marcos Henrique de Carvalho Gambogi, n. a 29/03/1982.
10.3. Afonso Henrique de Carvalho Gambogi, n. a 05/05/1983.

9.6. Dr. Luís Carlos Balbino Gambogi, n. em Elói Mendes-MG, a 18/11/1954, bacharel pela Faculdade de Direito da PUC-MG, deputado à Assembléia Legislativa de Minas Gerais (1987-1991), candidato a Vice-Governador de Minas (1990), chefe de gabinete da Secretaria de Estado da Educação (1983-1986), Medalha do Mérito Legislativo (legislatura 1987-1991), chefe da Assessoria de Planejamento e Coordenação da Superintendência de Cooperativismo (SUDECCP), 1981-1982, presidente do Diretório Acadêmico da Faculdade de Direito da PUC-MG. Casou-se a 07/07/1979 com Patrícia Bonson, n. a 20/09/1956, filha do Dr. Gerson Bonson e de Otília Bonson. *Belo Horizonte-MG*
10.1. Flávio Bonson Gambogi, n. em Belo Horizonte-MG, a 20/11/1980, estudante.
10.2. Leandro Bonson Gambogi, n. em Belo Horizonte-MG, a 28/09/1981, estudante.
10.3. Pedro Bonson Gambogi, nascido em Belo Horizonte-MG, a 23/02/1990.

9.7. Giuzeppe Balbino Gambogi, n. em Elói Mendes-MG a 11/11/1956, s.

9.8. Ariadne Balbino Gambogi, n. em Elói Mendes-MG, a 22/07/1959. Casou-se a 04/11/1978 com Carlos Roberto de Mesquita, n. a 06/11/1954, filho de Pelágio de Mesquita e de Palmira de Mesquita. *Varginha-MG*

10.1. Aline Balbino de Mesquita, n. a 28/01/1981 e f. com 6 anos de idade a 23/07/1987.
10.2. Mariane Balbino de Mesquita, n. a 01/01/1984, estudante.
10.3. Daniel Balbino de Mesquita, n. a 17/06/1986.

8.3. Terezinha Pereira Gambogi, c.c. Antônio Américo Pereira (Toninho Lopes), filho de João Batista Alves Jr. e de América Rosalina Pereira. *Elói Mendes-MG*

9.1. Lígia Maria, profa., c.c. Roseval Silveira. *São Paulo-SP*

10.1. Roseval Jr. 10.2. Liliani.

9.2. Lúcia América, c.c. Sebastião Reis Tomé. *Elói Mendes-MG*

10.1. Luciane 10.2. Renata.

9.3. Regina Lúcia, profa., c.c. Antônio José Tomba Carneiro. *Elói Mendes-MG*

10.1. Giusepe, n. 18/12/1982.

9.4. Míriam Therezinha, profa., c.c. José Vieira Rodrigues. *Alfenas-MG*

10.1. Andréia 10.2. João Paulo.

9.5. Luzia Helena, profa., c.c. Carlos Henrique Balbino Machado, s.i. *Elói Mendes-MG*

8.4. Celina, c.c. Antônio Ferreira.
9.1. Sandra Maria 9.2. José Everaldo.
8.5. Célia 8.6. Odival.
8.7. Maria Aparecida 8.8. Oscar.
8.9. Estela Pereira, ss.

7.2. Azarias Alves Pereira, n. em Elói Mendes-MG, a 29/07/1906, agricultor e industrial. Desenvolveu suas atividades nas fazendas "São Domingos" e "Martins" em Elói Mendes. Casou-se em Elói Mendes com sua prima Maria das Dores Alves Gamboge (Nenen), n. a 09/07/1909, filha de Sperandio Gamboge e de Maria Gabriela Alves Pereira (Cota), filha caçula de Manoel Alves Pereira e de Gabriela Francisca de Arantes, que marcam ligação dos Arantes com os Pereiras. Azarias faleceu em Elói Mendes a 17/07/1953 e Nenen faleceu na mesma cidade a 21/10/1974.(J.A.P.P.) *Elói Mendes-MG*

8.1. Deusdedith Alves Pereira, c.c. Zilda Pereira Biagini. *Elói Mendes-MG*

9.1. Maria Aparecida, c.c. Gilene Miranda Basílio, separação judicial. *Elói Mendes-MG*

10.1. Wéllerson.

9.2. José Isnar, c.c. Suely Therezinha Oliveira. *Elói Mendes-MG*

10.1. Luiz Carlos 10.2. Álida
10.3. Deusdedith 10.4. Daniele.

9.3. Kátia, c.c. Mário ... *São Lourenço-MG*
10.1. Rodrigo.

8.2. Anícia Gamboge Pereira (Nice), n. em Elói Mendes-MG, a 12/10/1927. Casou-se em Elói Mendes a 23/12/1943 com seu primo Nailor Sebastião Pereira Penha (Lolô), n. na fazenda da "Malhadinha" em Elói Mendes a 29/05/1925 e f. em Elói Mendes a 21/01/1973, agropecuarista, filho de Manoel Flauzino Pereira (Neca Gordo) e de Maria Pereira Penha. (J.A.P.P.)

Elói Mendes-MG

9.1. Joel Pereira Penha, n. em Elói Mendes-MG, a 21/11/1944, agropecuarista em Elói Mendes até 1982, quando se transferiu para São José do Rio Pardo-SP, onde é comerciante. Casou-se em Elói Mendes a 21/01/1965 com América Jerusa Pereira, n. em Elói Mendes, a 24/09/1948, filha de João Batista Alves Neto (João Lopinho) e de Flauzina Arantes Pereira (Zizi). (J.A.P.P.)

São José do Rio Pardo-SP

10.1. Joel Aílson Pereira Penha, n. em Elói Mendes-MG, a 02/10/1965, funcionário do Banco Mercantil em Ribeirão Preto-SP. Casou-se em Ribeirão Preto a 05/05/1990 com Lúcia Maria Afonso, n. nessa cidade a 20/10/1969, filha de Luís Afonso e de Maria Pinto Afonso. s.g.

Ribeirão Preto-SP

10.2. Jerusa Helena Pereira Afonso, n. em Elói Mendes-MG, a 25/10/1966.

Elói Mendes-MG

11.1. Josiana Pereira Penha, n. em Elói Mendes-MG, a 12/12/1982, estudante.

10.2. Jerusa Helena Pereira Penha casou-se em São José do Rio Pardo-SP, a 30/11/1985, com Moraci Bálico, caminhoneiro, n. em São José do Rio Pardo a 05/03/1965, filho de João Bálico e Neusa Marilda da Silva Bálico.

São José do Rio Pardo-SP

11.1. Tiago Henrique Pereira Bálico, n. em São José do Rio Pardo-SP, a 12/11/1986.

11.2. Mateus Eduardo Pereira Bálico, n. em São José do Rio Pardo-SP, a 24/04/1991.

10.3. Joelma Aparecida Pereira Penha, n. em Elói Mendes, a 09/09/1971, secretária, s.

10.4. Jucilene Pereira Penha, n. em Elói Mendes-MG, a 12/07/1973. Casou-se em São José do Rio Pardo-SP, a 10/11/1990, com Claudinê Donizete Serian, n. em São José do Rio Pardo-SP, a 02/08/1969, pedreiro, filho de Eurides Sérgio Serian e de Maria Aparecida da Silva Serian.

São José do Rio Pardo-SP

9.2. Manoel Flauzino Pereira (Nenzinho). Devia ser Manoel Flauzino Pereira Neto, n. em Elói Mendes-MG, a 20/05/1947, comerciante. Casou-se em Elói Mendes a 26/09/1968 com Maria Helena da Silva, n. em Elói Mendes a 05/09/1950, filha de Joaquim Luís da Silva e de Maria Cândida da Silva. *Elói Mendes-MG*

10.1. Maria Cristina da Silva Pereira, n. em Elói Mendes-MG, a 20/04/1970, comerciária, s.

10.2. Manoel da Silva Pereira, n. em Elói Mendes-MG, a 16/06/1971, comerciante, s.

10.3. Neilor Sebastião Pereira, n. em Elói Mendes-MG, a 20/05/1974, comerciário, s.

10.4. Anícia Cristiane da Silva Pereira, n. em Elói Mendes-MG, a 07/01/1985.

9.3. Noel Pereira Penha (Chico), n. em Elói Mendes-MG, a 30/10/1949, agricultor. Casou-se em Campanha-MG, a 27/01/1973, com Maria Dirce Lourenço, n. em Elói Mendes, a 05/03/1949, filha de José Lourenço Lemes e de Maria Mendes de Jesus.

Elói Mendes-MG

10.1. Neila Aparecida Pereira, n. em Elói Mendes-MG, a 08/03/1973, comerciária, s.

10.2. Neilane Lourenço Pereira, n. em Elói Mendes-MG, a 25/02/1974, estudante.

10.3. Neidmila Lourenço Pereira (gêmea), n. em Elói Mendes-MG, a 22/08/1978, estudante.

10.4. Neidmar Lourenço Pereira (gêmeo), n. em Elói Mendes-MG, a 22/08/1978, estudante.

10.5. Neimar Lourenço Pereira, n. em Elói Mendes-MG, a 01/10/1979, estudante.

10.6. Neiseimar Lourenço Pereira, n. em Elói Mendes-MG,a 29/06/1981, estudante.

10.7. Neiseimila Lourenço Pereira, n. em Elói Mendes-MG, a 11/01/1987.

9.4. Ismael Pereira Penha, n. em Elói Mendes-MG, agricultor. Casou-se duas vezes. Em 20/04/1972, casou-se em Elói Mendes com Darci Rosendo de Souza, de quem se desquitou. *Elói Mendes-MG*
10.1. Nailor César Pereira Rosendo, n. em Elói Mendes-MG, a 12/10/1974, estudante.
10.2. Maria Aparecida Rosendo Pereira (gêmea), n. em Elói Mendes-MG, f.c.
10.3. Maria das Graças Rosendo Pereira (gêmea), n. em Elói Mendes-MG, f.
Essas duas gêmeas morreram com 24 horas.
9.4. Ismael Pereira Penha. Em 12/05/1984, casou-se a segunda vez com Maria de Lourdes Bueno, n. em Elói Mendes.
10.1. Alessandra Pereira Bueno, n. em São José do Rio Pardo-SP, a 02/04/1985. *Varginha-MG*
9.5. Isabel Aparecida Pereira, n. em E. Mendes-MG, a 05/12/1957. Casou-se em Elói Mendes a 1º/05/1976 com Antônio Renato Tavares, n. em E. Mendes a 27/01/1955, comerc., filho de João Augusto Tavares e de Teresinha Firmino Tavares. *Elói Mendes-MG*
10.1. Renata Aparecida Pereira Tavares, n. em Elói Mendes-MG, a 04/10/1977, estudante.
10.2. Samuel Pereira Tavares, n. em Elói Mendes-MG, a 20/03/1980, estudante.
10.3. Daniela Pereira Tavares, n. em Elói Mendes-MG, a 06/04/1982, estudante.
9.6. Ester Pereira Penha, n. em E. Mendes-MG, a 21/02/1959. Casou-se em E. Mendes a 21/02/1976 com João Abel Cassimiro, n. em E. Mendes a 18/09/1954, agric., filho de Domingos Cassimiro Pereira e de Maria Iraci Cassimiro. *Elói Mendes-MG*
10.1. José Umbelino Pereira Cassimiro, n. em Elói Mendes-MG, a 17/06/1977, estudante.
10.2. Juliana Pereira Cassimiro, n. em Elói Mendes-MG, a 15/12/1979, estudante.
10.3. Jonathas Pereira Cassimiro, n. em Elói Mendes-MG, a 20/08/1990.
9.7. Estael Pereira Penha, n. em Elói Mendes-MG, a 10/05/1962. Casou-se em Elói Mendes a 05/07/1981 com Dagoberto Domingos da Costa, n. em Elói Mendes a 02/04/1962, agricultor, filho de Joel Domingos da Costa e de Maria de Lourdes Freitas.
Elói Mendes-MG

9.8. Mabel Pereira Penha, n. em Elói Mendes-MG, a 09/04/1964. Casou-se em Elói Mendes, a 24/05/1980 com Antônio Homero Cassimiro, n. a 07/05/1961, agricultor, filho de Domingos Cassimiro Pereira e de Maria Iraci Cassimiro.
Elói Mendes-MG
10.1. Lília Pereira Cassimiro, n. em Elói Mendes-MG, a 15/06/1981, estudante.
10.2. Davi Pereira Cassimiro, n. em Elói Mendes-MG, a 08/10/1983, estudante.
10.3. Lidiane Pereira Cassimiro, n. em Elói Mendes-MG, a 12/07/1991.

8.3. Dinah, f. com 9 anos.

8.4. Edir Gamboge Pereira, c.c. Antenor Rodrigues da Cunha. *Elói Mendes-MG*
9.1. Antenor, c.c. Ione Patrício. *Elói Mendes-MG*
10.1. Thiago.
9.2. Geraldo Eider, c.c. Elisana Castilho de Oliveira.
10.1. Eider. *Elói Mendes-MG*

8.5. Fabíola Gambogi Pereira, c.c. Jorge Arantes Pereira, filho de Manoel Arantes Pereira e de Maria Pergentina da Silva. *Elói Mendes-MG*
9.1. José Aníbal Pereira, téc. em Agronomia, c.c. Sônia Lopes Pereira Moreira, func. da Receita Federal, curso de Química. s.g. *Governador Valadares-MG*
9.2. Maria Cristina Pereira, func. na CAMIG, c.c. Rogildo de Freitas Scotini. *Elói Mendes-MG*
10.1. Brenda.
9.3. Jorge Henrique Pereira, c.c. Brígida Simone Xavier.
10.1. Carolina 10.2. Mateus Henrique.
Elói Mendes-MG
9.4. Francisca Jerusa Pereira, c.c. Edmundo Henrique. *Elói Mendes-MG*
10.1. Daiana.
9.5. Silvana Pereira Arantes
9.6. Fabíola de Fátima, ss.

8.6. Mariana Alves Pereira, s.

8.7. Feliciano Alves Pereira, c.c. Maria das Graças Arantes Casimiro. *Elói Mendes-MG*
9.1. Bernadete, s., profa..
9.2. Azarias, c.c. Epifânia da Costa. *Elói Mendes-MG*
10.1. Viviane.
9.3. Rosana, c.c. Morvan José Alves. *Elói Mendes-MG*
10.1. Éverton José 10.2. Mônica.

9.4. Rosângela, c.c. Aílton da Silva. *Elói Mendes-MG*
10.1. Edimar Aírton 10.2. Edmo.

8.8. Maria das Graças, c.c. José Ferreira de Deus.
São Sebastião do Paraíso-MG

9.1. Adriene Alves Ferreira, c.c. Adalberto Silva (Tuco).
10.1. Pedro Alberto 10.2. Isabela.
Sete Lagoas-MG

9.2. Azarias Alves Ferreira, c.c. Euna ... s.g.
Firminópolis-GO

9.3. Aparecida Maria Ferreira, c.c. Divino ...
Anápolis-GO
10.1. Analine 10.2. Aline 10.3. Cristiano.

9.4. Ana Maria Ferreira, c.c. Fernando Guerra.
10.1. Fernanda. *Firminópolis-GO*

9.5. Gilvaneti Alves Ferreira, c.c. Joerlhei. s.g.
Firminópolis-GO

8.9. José Brazadil Pereira, c.c. Guilhermina Lopes Pereira.
Elói Mendes-MG

9.1. José Reginaldo Pereira, c.c. Elizabeth Cândida Bueno, s.i.
9.2. Evaldo Brazadil, s.
9.3. Eliane Guilhermina Pereira, c.c. Anízio Pereira Costa, s.i.

7.3. João Alves Pereira (João Alves), n. em Elói Mendes-MG, a 10/05/1908 e aí f. a 14/07/1973. Agricultor e industrial, foi Vereador na Primeira República, chefe político com a abertura democrática de 1945, quando presidiu o Diretório da UDN em Elói Mendes, onde ficou a lembrança de seu dinamismo e liderança. Casou-se em Três Corações-MG, com sua prima Maria Flauzina Pereira (Lilia), n. em Três Corações, a 02/04/1908, filha de Azarias Alves Arantes (Zariquinha), prestigioso político tricordiano, e de Maria Gabriela Pereira (Teté). Lilia faleceu em Elói Mendes com quase 80 anos a 01/01/1988. (J.A.P.P.) *Elói Mendes-MG*

Este ramo foi desenvolvido, neste CAPÍTULO II, § SEGUNDO, em: 1.2. - 2.2. -2º cas.(3.2. - 4.8. - 5.1. - 6.2. - 7.2. - 8.1.).

7.4. América Alves Pereira, c.c. Mário Alves Pereira, filho de Antônio Alves Pereira Sobrinho e de Gabriela Rosalina Pereira.

Este ramo foi desenvolvido, neste CAPÍTULO II, § SEGUNDO,em: 1.2. - 2.2. - 2º cas.(3.2. - 4.8. - 5.1. - 6.2. - 7.10.).

7.5. Manoel Simeão Pereira (Dedé), n. em Elói Mendes-MG, a 05/01/1913. Casou-se em Elói Mendes a 12/12/1951 com Mabel Nogueira (Bezinha), n. em Pontalete, município de Três Pontas-MG, a 11/04/1924, professora, filha de Atanagildo Nogueira (Lali) e da profa. Amélia Costa Nogueira. Dedé é agricultor na fazenda dos "Martins", munic. de Elói Mendes, em cuja Prefeitura exerceu o cargo de Chefe do Serviço de Fazenda e de Prefeito a partir de 1970. (J.A.P.P.)
Elói Mendes-MG

8.1. José Eduardo, s.

8.2. Mariana Amélia, c.c. Dr. Afonso Ximenes Carneiro, c. dentista, func. da Caixa Econômica Federal.
Belo Horizonte-MG

9.1. André.

8.3. Afonso Celso Pereira, n. em Elói Mendes-MG, a 09/02/1965. Formou-se em Medicina pela Faculdade de Medicina de Itajubá (Itajubá-MG, 10/12/1988). Exerce a profissão em S. Paulo-SP, onde prestou concurso público para atuação na área de saúde. (J.A.P.P.)
São Paulo-SP

7.6. Joaquim Alves Pereira, c.c. Maria de Lourdes Souza Dias.
Elói Mendes-MG

8.1. Marlene, c.c. Antônio de Oliveira. *Elói Mendes-MG*

9.1. Amílcar, f. com 9 anos, em acidente.

8.2. Edésio, c.c. Nazeli ... s.g., escrivã na Delegacia de Polícia. *Alfenas-MG*

8.3. José Nílson, c.c. Míriam ... *Taubaté-SP*

9.1. Jr., 9.2. Andréia 9.3. João Ricardo.

8.4. Marluce, c.c. Messias Sérvulo de Moraes.
Elói Mendes-MG

9.1. Marcos Sérvulo 9.2. Daniela 9.3. Cristiane.

7.7. Antônio Alves Pereira, c.c. Dalva D'Grado, separação judicial. *São Paulo-SP*

8.1. Ana Maria, c.c. Dr. Pelágio ... *São Paulo-SP*

9.1. Renata 9.2. Paulo Guilherme 9.3. Mariana.

8.2. Geraldo Caio, c.c. Márcia ... *São Paulo-SP*

9.1. Eduardo.

7.8. Abnel Alves Pereira, c.c. Maria Luíza Moreira de Carvalho.
Varginha-MG

8.1. João Ronaldo, c.c. Maria Aparecida (Cida), s.i. *Vitória-ES*

8.2. Marco Aurélio, c.c. Luíza Pereira Guimarães. *Vitória-ES*

8.3. Abnel Jr., c.c. ... s.i. *Belo Horizonte-MG*

8.4. Ângela Maria 8.5. Heloísa Helena, ss.

6.3. Dulce Flausina Pereira, n. em Elói Mendes-MG, a 18/10/1890 e f. nessa cidade a 18/03/1964. Casou-se com seu primo Manoel Alves Pereira Neto (Neca Magro), n. em Três Corações-MG, em 1886 e f. em Elói Mendes a 19/11/1947, filho de Azarias Florêncio Pereira e de Flauzina Cândida Pereira (Zina). Proprietário das fazendas "Malhada" e "Estiva", exerceu também o cargo de Delegado de Polícia em Elói Mendes. (J.A.P.P.)

Elói Mendes-MG

7.1. Maria Dulce, c.c. César Rainato. *Varginha-MG*

8.1. Dr. Walter Pereira Rainato, n. em Elói Mendes-MG, em 1925, transferiu-se com os pais para Varginha-MG, na década de 40. Formou-se pela Faculdade de Medicina da Universidade Federal de Minas Gerais (Belo Horizonte, 1956). Exerceu a Medicina em Belo Horizonte, onde foi diretor do Instituto de Otorrinolaringologia. Foi casado com Maria Auxliadora Baroni e f. em Belo Horizonte, a 24/06/1991. *Belo Horizonte-MG*

9.1. Dulce Maria 9.2. Júnia 9.3. Daniela.

Belo Horizonte-MG

8.2. Dr. Paulo Rainato Pereira, n. em Elói Mendes-MG, em 1929, acompanhou os pais na sua mudança para Varginha-MG, depois de 1940. Graduado em Odontologia pela Faculdade de Odontologia da Universidade Federal de Minas Gerais (Belo Horizonte, 1953), passa a exercer a profissão de Cirurgião-Dentista em Varginha. Casou-se nessa cidade com Cleusa Felicori, n. a 03/01/1939. *Varginha-MG*

9.1. Ana Paula 9.2. Lívia Helena 9.3. Paulo César.

8.3. Elza, c.c. José Massote. *Varginha-MG*

9.1. Elza Maria 9.2. Cristina 9.3. Fernando 9.4. Luciana.

8.4. Mauro, c.c. Maria Helena ... *Varginha-MG*

9.1. Maria Clara

9.2. Ana Maria (Lalá) 9.3. Mauro Fº.

7.2. João Arantes Pereira (João Neca), c.c. Maria Sebastiana Lopes, filha de João Lopes e de América Rosalina Pereira.

Elói Mendes-MG

8.1. Sebastião Geraldo Pereira (Geraldo do João Neca), n. em Elói Mendes-MG, a 28/02/1936, agricultor. Casou-se nessa cidade a 24/02/1960 com Celina Souza Penha (Célia), n. em Elói Mendes a 10/12/1935, filha de Nestor de Souza Moura e de Delminda Penha.

Elói Mendes-MG

9.1. Vânia de Sousa Pereira, n. em Elói Mendes-MG, a 06/01/1961, licenciada em História. Casou-se em

Elói Mendes a 05/02/1983 com Marco Bueno Martins, n. a 05/04/1961 em Elói Mendes, filho de Alberto Pereira Martins e de Teresinha Bueno Martins. *Elói Mendes-MG*

10.1. Elisa Pereira Martins, n. em Elói Mendes-MG, a 02/02/1985.

10.2. Letícia Pereira Martins, n. em Elói Mendes, a 30/04/1991.

9.2. Virgínia de Sousa Pereira, n. em Elói Mendes-MG, a 20/03/1962, licenciada em Pedagogia, com Especialização em Supervisão Escolar, Orientação Educacional e Inspeção. Casou-se em Elói Mendes a 26/12/1981 com Messias Maiolini, n. a 18/08/1958, em Elói Mendes, filho de José Maiolini e de Georgina Pedreira Maiolini. *Elói Mendes-MG*

10.1. Simony Pereira Maiolini, n. em Elói Mendes-MG, a 28/03/1984, estudante.

10.2. Bruna Pereira Maiolini, n. em Elói Mendes-MG, a 05/08/1988.

9.3. Vilma de Souza Pereira, n. em Elói Mendes-MG, a 31/07/1963, licenciada em Matemática, com especialização em Orientacão Educacional, Supervisão Escolar, Administração Escolar e Inspeção, s.

9.4. Vanderlei José de Sousa Pereira, n. em Elói Mendes-MG, a 23/11/1966, acadêmico de Medicina no Rio de Janeiro, s.

9.5. Nestor José de Sousa Pereira, n. em Elói Mendes-MG, a 31/03/1968, bacharel em Administração de Empresas, bancário, residente em S. Paulo-SP, s. *São Paulo-SP*

8.2. Maria Aparecida (Quica), c.c. Astolfo Moreira de Carvalho Filho, agricultor. *Elói Mendes-MG*

9.1. Maria Lúcia, c.c. Geraldo Antônio Grabi (Guinho), comerciante. *São Paulo-SP*
10.1. Wágner Peter 10.2. Karina 10.3. William.

9.2. Rosângela Maria, c.c. José Ramos. *Alfenas-MG*
10.1. Leandro 10.2. Leonardo.

9.3. Luíza, c.c. Stanislau Alves (Lido). *Elói Mendes-MG*
10.1. Alexandre.

9.4. Carlos Henrique, s.

9.5. Fernando, c.c. Jorgina Lopes. *Varginha-MG*
10.1. Astolfo.

9.6. Regina Lúcia 9.7. José Marcos.

9.8. Tânia 9.9. José Claudinei, estudantes, ss.

8.3. João Lopes Pereira (Zico), comerciante, c.c. Lucila Teixeira Bueno. *Elói Mendes-MG*
9.1. João Ronaldo, comerciante, c.c. Meire Souza. *Elói Mendes-MG*
10.1. Angélica 10.2. Natália.
9.2. Dr. José Richardson Pereira (Táti), n. em Elói Mendes-MG, graduado em Odontologia pela Faculdade de Odontologia e Farmácia da Universidade Federal de Minas gerais (UFMG) em Alfenas, 1985. Especialista em Periodontia pela mesma Universidade em 1991, é cirurgião-dentista em Elói Mendes. Casou-se nessa cidade a 14/07/1990 com sua prima Lúcia Helena Pereira, filha de Sebastião Alves Pereira e de Francisca da Paz Machado Pereira. *Elói Mendes-MG*
10.1. Laís Helena Pereira, n. em Elói Mendes-MG, a 08/10/1991.
8.4. José Luiz, c.c. Stela Maria Gambogi. *Elói Mendes-MG*
9.1. Alessandro 9.2. Ângela.
8.5. Dulcinéia, c.c. José Roque Pereira. *Elói Mendes-MG*
9.1. Viviane.
8.6. América Mônica, c.c. José Mendes da Silva.
9.1. Ériton 9.2. Elaine (Érica). *Taubaté-SP*
8.7. Antônio Henrique, c.c. Maria Aparecida Guimarães Pereira.
9.1. Tellye Henrique 9.2. Alex. *Cataguases-MG*
8.8. Tereza, c.c. Moacir Alves Casimiro. *São Gonçalo do Sapucaí-MG*
9.1. Kelly Cristina 9.2. Gustavo.

7.3. Adelaide Alves Pereira, c.c. José Eugênio da Silva. *Elói Mendes-MG*
8.1. Maria Aparecida, c.c. Joaquim Machado Bueno. *Elói Mendes-MG*
9.1. Júlio César 9.2. Regina Helena
9.3. José Eugênio 9.4. Luiz Antônio 9.5. Carlos Alberto.
8.2. Therezinha (Lêla), s.
8.3. Jaime, c.c. Maria Miranda Ávila. *Alfenas-MG*
9.1. Dra. Simone Maria, c.c. Maurício ... *Alfenas-MG*
10.1. Trícia.
9.2. Conrado 9.3. Ivana Maria, f.c. 9.4. Maria Corina.
8.4. Jairo, fiscal do Estado, c.c. Idna Canedo, profa..
9.1. Keriman 9.2. Geisa. *Poços de Caldas-MG*

7.4. Zoraide Alves Ferreira, c.c. João Rosendo Alves. *Elói Mendes-MG*

8.1. Maria Zilda, s.
8.2. Dulce, c.c. Hely Xavier. *Elói Mendes-MG*
9.1. Terezinha Aparecida, c.c. Maurício ... *Varginha-MG*
10.1. Lília.
8.3. Arildo, c.c. Lúcia de Souza, separados. *Elói Mendes-MG*
9.1. Meire, profa., c.c. João Lopes Pereira Fº, comerc..
10.1. Angélica 10.2. Natália. *Elói Mendes-MG*
9.2. Amarildo Souza Alves, c.c. Evângela Ferreira.
10.1. Amarildo Jr. *Elói Mendes-MG*
9.3. Amaury, farmacêutico prático. 9.4. Lúcia, bióloga.
8.4. João, c.c. Isaura Sarto. *Elói Mendes-MG*
9.1. Daniele 9.2. Rafael.
8.5. Vera Lúcia, c.c. Eduardo de Souza Junqueira.
9.1. Carina 9.2. Eduardo Jr. *Elói Mendes-MG*

7.5. Flauzina Alves Pereira (Ziquinha), n. em Elói Mendes-MG, a 04/09/1914 e aí f. a 01/01/1987. Casou-se em Elói Mendes com Astolfo Carlos Teixeira Filho (Astolfinho), n. em Silvianópolis-MG, a 17/06/1905 e f. em Elói Mendes, a 05/08/1976, formado em Farmácia, tendo exercido a profissão em Elói Mendes e Pouso Alegre-MG. Seu interesse pela cultura levou Astolfinho a promover a circulação do jornal Elói Mendes e a fundar a Biblioteca Pública Dr. José Mendes, cujo valioso acervo está ligado à campanha incansável desse ilustre farmacêutico. Astolfinho idealizou e realizou o mapa "real" do Brasil, montado com terras encaminhadas a Elói Mendes pelos Governadores de cada Estado da Federação. (J.A.P.P.) *Elói Mendes-MG*

8.1. Dr. Guy Carlos Teixeira, n. em Elói Mendes-MG, a 04/08/1935, bacharel pela Faculdade de Direito da Universidade do Rio de Janeiro. Advogado em Alfenas-MG, onde é Professor da Faculdade de Direito. Casou-se em Alfenas a 27/02/1968 com Maria Consuelo de Ávila, n. em Alfenas, licenciada em Pedagogia pela Fundação de Ensino e Tecnologia de Alfenas, profa., filha de José Taveira de Ávila e de Ester Miranda de Ávila.
9.1. Carlos Henrique de Ávila Teixeira, n. em Alfenas-MG, a 21/04/1970, acadêmico de Direito.
9.2. Carla Maria de Ávila Teixeira, n. em Alfenas-MG, a 03/10/1973, acadêmica de Odontologia.
9.3. Carlos Renato de Ávila Teixeira, n. em Alfenas-MG, a 02/12/1975, estudante.

9.4. Carlos Augusto de Ávila Teixeira, n. em Alfenas-MG, a 20/08/1979, estudante.

8.2. Joaquim Brasiliano, prof. II, 1º c.c. Maria Arminda Martins da Silva, desquitados. *Rio de Janeiro-RJ*

9.1. Neil Carlos 9.2. Trícia, f.c.

8.2. Joaquim Brasiliano, 2ºc.c. Maria Marques Machado. *Rio de Janeiro-RJ*

8.3. Dulce Maria, c.c. José Vítor Pizarro. *Belo Horizonte-MG*

9.1. Dulcimara 9.2. Daniela 9.3. Astolfo Carlos.

7.6. Otacídio Alves Pereira (Otacílio), n. em Elói Mendes-MG, a 11/01/1927. Casou-se em Elói Mendes com Teresa D'Élia, n. em Três Pontas-MG, filha de Domingos D'Élia e de Maria D'Élia. Agricultor e farmacêutico prático. Foi vereador à Câmara Municipal de Elói Mendes. (J.A.P.P.) *Elói Mendes-MG*

8.1. Israel, s.

7.7. Thereza Alves Pereira, c.c. Tertuliano Alves Pereira.

8.1. Manoel Henrique 8.2. Fátima Aparecida 8.3. Ricardo, ss.

8.4. Maria Thereza, c.c. José Aloísio Pereira (Gato).

9.1. Flávio. *Elói Mendes-MG*

8.5. Tertuliano Alves Pereira (Tertinho), s. *Elói Mendes-MG*

6.4. Antônio Flausino Pereira, n. em Elói Mendes-MG, a 14/10/1892 e f. com 83 anos a 17/01/1976 nessa mesma cidade. Casou-se em Três Corações-MG, a 07/09/1910 com sua prima Maria Arantes Pereira (Mariquinha), aí nascida a 06/05/1895 e falecida em Elói Mendes a 18/06/1972, filha de Azarias Florêncio Pereira e de Flauzina Cândida Pereira (Zina). Foi proprietário das fazendas "Aquenta Sol", "Malhada", "Malhadinha" e "Açude" em Elói Mendes, onde levou vida próspera, passando esses bens aos sucessores. (J.A.P.P.) *Elói Mendes-MG*

7.1. Joaquim Flausino Pereira, n. em Elói Mendes-MG, a 09/08/1911. Casou-se em Pontalete, munic. de Três Pontas-MG, a 29/07/1929, com Augusta Menegatti, n. em Varginha-MG, a 02/08/1910, filha de João Menegato (João Cesta) e de Ana Tavares. Primeiro foi agropecuarista em Elói Mendes nas fazendas "Aquenta Sol" e "Malhada". Passou depois a Campos Gerais-MG, onde ficou dois anos. Por volta de 1945, adquiriu uma das maiores fazendas do munic. de Guapé-MG (propriedade do médico e escritor Domiciano dos Passos Maia). Residiu em Passos e Belo Horizonte-MG. Nos últimos anos residia na capital de Minas, onde faleceu com 65 anos a 06/10/1976. Sua esposa Augusta Menegatti mora ainda

em Belo Horizonte, contando agora a idade de 81 anos (1991). (J.A.P.P.) *Elói Mendes -MG*

8.1. Marina, profa., c.c. Maurício Pereira de Souza, func. do IBC. *Elói Mendes-MG*

9.1. Ângela Maria Junqueira de Souza, c.c. Dr. Ricardo Alves Pereira, médico veterinário da IESA. *Guaxupé-MG*

10.1. Rogério 10.2. Rafael 10.3. Marina.

9.2. Ana Maria Pereira de Souza, profa., func. da Caixa Econômica Estadual, c.c. Dr. Paulo Roberto Ferreira, eng. eletrônico. *Belo Horizonte-MG*

10.1. Paula 10.2. Bernardo.

9.3. Dr. Maurício, Café Solúvel. *Varginha-MG*

9.4. Dr. Alexandre, veterinário, ss.

9.5. Eduardo, Administração de Empresas, c.c. Vera Pereira Rosendo. *Elói Mendes-MG*

10.1. Karina 10.2. Eduardo Jr.

9.6. Augusta Maria, profa., c.c. Ludgéro Pereira Costa, industrial. *Elói Mendes-MG*

10.1. Flávia Marina 10.2. Ludgéro.

9.7. Newton 9.8. André, ss.

8.2. Zulma, c.c. Dr. Newton Amaral Prado, c. dentista. *Belo Horizonte-MG*

9.1. Arnaldo 9.2. Dr. Reinaldo, c. dentista.

9.3. Marilsa 9.4. Marcelo 9.5. Ricardo.

8.3. Nilva, c.c. Newton Pereira Martins, faz.. *Vitória-ES*

9.1. Vicente Newton, c.c. Silvana Calilk, s.i. *Nanuque-BA*

9.2. Maria Helena, s.

9.3. Míriam, c.c. Dr. ... s.i.

9.4. Rogério, c.c. ... s.i.

9.5. Ronaldo.

9.6. Ricardo, ss.

8.4. Letícia, c.c. José Amaral, fazendeiro. *Boa Esperança-MG*

9.1. Dr. Edésio, eng. civil, c.c. ... s.i.

9.2. Édson, fazendeiro, c.c. ... s.i.

9.3. Suely, c.c. Regis Vilela, s.i.

9.4. Sônia, c.c. ... s.i.

9.5. Elvécio, s.

8.5. Dulcinéia, c.c. Dr. Laércio Rodrigues, eng. agrônomo. *São Sebastião do Paraíso-MG*

9.1. Paulo 9.2. Simone 9.3. Ricardo.

8.6. Marlene, c.c. Geraldo Nicodemos Faria, func. público.

9.1. Walace Flausino 9.2. Wélerson. *Passos-MG*

8.7. Wanderley, comerciante, c.c. Nilza Amaral. *Belo Horizonte-MG*

9.1. Viviane 9.2. Cristiane 9.3. Luciane.

8.8. José Henrique, Administração de Empresas, funcionário da Eletro Norte, c.c. Iveta Britto. *Tucuruí-PA*

9.1. José Manoel 9.2. Guilherme Henrique.

8.9. Maria Augusta, c.c. Nílson Oliveira. *Belém-PA*

9.1. Juliana 9.2. Leonardo.

7.2. Georgina Pereira, c.c. José Cândido Valias, agropecuarista, comerciante. *Elói Mendes-MG*

8.1. Antônio Carlos Pereira Valias, c.c. Olga Mendes Pereira. *Elói Mendes-MG*

9.1. Heloísa Helena, c.c. Rômulo Maiolini. *Elói Mendes-MG*

10.1. Luiz Antônio 10.2. Andréia 10.3. Ana Cristina.

9.2. Dr. José Cândido Valias, veterinário, c.c. Gladys Bueno Martins. *Elói Mendes-MG*

10.1. Lucas 10.2. João Marcos.

9.3. Helenice Maria, c.c. José Roberto Mileu, téc. em Agronomia. *Elói Mendes-MG*

10.1. Lília 10.2. Luciana.

8.2. Adauto Pereira Valias, c.c. Maria Oneide Alves Pereira, filha de João Alves Pereira e de Maria Flausina Pereira. *Elói Mendes-MG*

Este ramo foi desenvolvido, neste CAPÍTULO II, § SEGUNDO, em: 1.2. - 2.2. 2º cas.(3.2. - 4.8. - 5.1. - 6.2. - 7.2. - 8.1. - 9.4.).

8.3. Míriam Pereira Valias, c.c. José Sodré Mendes.

9.1. Lúcia Fátima, c.c. José Maria Pereira. *Elói Mendes-MG*

10.1. Luciana (Lu) 10.2. Luís Fernando.

9.2. Glauco, c.c. Maria Aparecida Mendes, separação judicial. *Elói Mendes-MG*

10.1. Thaís.

9.3. Elizabeth, c.c. Dr. Lino Marcos dos Santos, eng. agrônomo. *Carmo da Cachoeira-MG*

10.1. Lino Marcos 10.2. Luís Otávio.

9.4. Regina, c.c. Afonso Alves Pereira. *Arceburgo-MG*

10.1. Raquel.

9.5. Arnaldo 9.6. Ronaldo 9.7. Leonardo, ss.

8.4. Maria Mafalda, c.c. Nery Porto. *Elói Mendes-MG*

9.1. João Helder 9.2. Douglas 9.3. Ana Nery.

8.5. Aloísio, func. público estadual, c.c. Lídia Mendes, profa., inspetora. *Elói Mendes-MG*
9.1. Lidiane 9.2. Luciene 9.3. Lucimara.

7.3. João Alves Pereira Neto, n. em Elói Mendes-MG, 02/05/1916. Deram-lhe esse nome em homenagem ao avô paterno Capitão João Alves Pereira. Casou-se nessa cidade a 12/10/1938 com sua conterrânea Aída Biagini (Mariquinha), n. a 25/09/1922, filha de Vicente Biagini e de Maria Lamoglia Biagini. Agropecuarista e proprietário de terras no munic. de Elói Mendes, fazenda "Aquenta Sol".(J.A.P.P.) *Elói Mendes-MG*
8.1. Maria Ivone, profa., c.c. Breno Barroso, Ciências Contábeis. *Elói Mendes-MG*
9.1. Viviane, c.c. Dr. Reginaldo Martins de Andrade, eng. agrônomo. *Brasília-DF*
10.1. Mateus 10.2. Paula.
9.2. Luidi, s., bancário, curso Objetivo.
9.3. Elaine, s., curso de Educação Física.
8.2. Dr. João Dagoberto, veterinário, c.c. Lúcia Mendes, profa.. *Elói Mendes-MG*
9.1. João Dagoberto Fº 9.2. Aline.
9.3. Adriana 9.4. Silvana (gêmeas).

7.4. Letícia, c.c. José Dias Pereira. *Três Corações-MG*
8.1. José Aílton Pereira Dias, c.c. Célia Maria Mendes, orientadora educacional. *Conceição do Rio Verde-MG*
9.1. Dra. Gisele, advogada, c.c. Egberto Carvalho, Banco Real, s.i. *Bauru-SP*
9.2. Valéria, Pedagogia em Três Corações-MG.
9.3. Renata, s.
8.2. Mirtes, c.c. Antônio Carlos Ribeiro, agricultor. *Areneto-MG*
9.1. Silvana 9.2. Ana Lúcia
9.3. Antônio Carlos 9.4. Marcelo.
8.3. Ronaldo Dias Pereira, c.c. Nazaré ...
9.1. Ronaldo Jr. *Conceição do Rio Verde-MG*
8.4. Bernadete, c.c. Paulo Magalhães. *Carmo da Cachoeira-MG*
9.1. Letícia.
8.5. José Maurício, agricultor, c.c. Valéria Chagas.
9.1. Patrícia. *Três Corações-MG*
8.6. Mônica, c.c. Paulo Afonso ... *Três Corações-MG*
9.1. Flávio Henrique.

7.5. Expedito Alves Pereira, n. em Elói Mendes-MG, em 1925. Casou-se nessa cidade com Adélia Ferreira da Silva (Dete),

filha de Deolindo Ferreira da Silva. Foi proprietário da fazenda da "Malhada", munic. de Elói Mendes, onde exerceu a agropecuária. Seu prestígio político o levou a disputar eleições municipais, elegendo-se Vice-Prefeito da cidade. Faleceu em Elói Mendes com 65 anos em 1991. (J.A.P.P.)
Elói Mendes-MG

8.1. Maria Dulcinéia, profa., c.c. Tomé Andrade Ribeiro, comerciante. *Elói Mendes-MG*
9.1. Maurício Sebastião.

8.2. Maria Aldicéia Pereira, c.c. Carlos Alberto de Souza Padilha (Beto), sargento. *Brasília-DF*
9.1. Émerson 9.2. Héverson.

8.3. Antônio Henrique Pereira, Administração de Empresas, comerciante, c.c. Tânia Figueiredo Pires.
Rio de Janeiro-RJ
9.1. Marcelo Henrique 9.2. Rafael.
9.3. André Luiz.

8.4. Deolindo Alves Ferreira, c.c. Zélia Vilma Felicione, profa., fazenda "Malhada".
9.1. Rodrigo 9.2. Rogério Antônio
9.3. Fernando 9.4. Fabiana.

7.6. Antônio Flauzino Pereira Filho (Toninho Gordo) n. em Elói Mendes-MG, a 03/05/1927. Casou-se nessa cidade a 30/12/1947 com sua prima Neusa Mariana Pereira, n. em Três Corações-MG, a 29/04/1929, filha de João Alves Pereira e de Maria Flauzina Pereira (Lilia). Toninho Gordo é agropecuarista e proprietário de terras no lugar denominado Aquenta Sol, munic. de Elói Mendes. Exerce liderança política na cidade, onde presidiu a União Democrática Nacional (UDN) e foi vereador à Câmara Municipal (1959-1962). (J.A.P.P.) *Elói Mendes-MG*

8.1. José Hamílton Alves Pereira, agricultor, c.c. Maria Célia Campos Tavares. *Varginha-MG*
9.1. Daniela 9.2. José Hamílton Jr.
9.3. Marcelo.

8.2. Maria Aparecida Alves Pereira, profa. II, orientadora, c.c. Dr. Joaquim Gonçalves de Oliveira, advogado.
Elói Mendes-MG
9.1. Joice.

8.3. Thelma Regina, profa., c.c. Carlos Dionísio Scotini, comerciante. *Elói Mendes-MG*
9.1. Gustavo 9.2. Lucas
9.3. Guilherme 9.4. Fábio.

8.4. Bernadete, c.c. José Reis de Moraes, agricultor, fazenda "Aquenta Sol". *Elói Mendes-MG*
9.1. Jôsie 9.2. Giovanna.
9.3. Giseli.

8.5. Carlos Alberto, agricultor, c.c. Elza Marta de Souza, fazenda "Aquenta Sol". *Elói Mendes-MG*
9.1. Igor 9.2. Milene.

8.6. Beatriz Alves Pereira, c.c. João Eustáquio Mendes, digitador de computação da TELEMIG. *Elói Mendes-MG*
9.1. Mariela 9.2. Diego.

8.7. Tereza Cristina Alves Pereira, c.c. Luiz Roberto Silva Gomes.
9.1. Leonardo 9.2. Líliam 9.3. Laira. *Lavras-MG*

7.7. Paulo Alves Pereira, n. em Elói Mendes-MG, a 27/04/1929. Casou-se nessa cidade com Nilza Balbino de Carvalho, n. em Elói Mendes a 19/02/1929, filha de Benedito Balbino Pereira (Benedito Gordo) e de Guilhermina Moreira de Carvalho (Mindoca). Agropecuarista e proprietário de terras em Elói Mendes, onde faleceu a 19/02/1990. *Elói Mendes-MG*

8.1. João Reinaldo Balbino Pereira, n. em Elói Mendes-MG, onde f.s. com 19 anos de idade.

8.2. Reginaldo Balbino Pereira, n. em Elói Mendes-MG, químico, comerciante de produtos farmacêuticos. Casou-se em Elói Mendes com sua parenta Stela Maria Coelho, formada em Ciências Biológicas, bancária, filha de Pedro Ferreira Coelho e de Gabriela Alves Pereira. *Elói Mendes-MG*
9.1. Lílian Louise Coelho Pereira, n. em Elói Mendes-MG.

8.3. Rejane Balbino Pereira, n. em Elói Mendes-MG, profa.. Casou-se em Elói Mendes com seu parente José Procópio Neto (Zequinha), n. em Elói Mendes, comeciante, exercendo atualmente (1991) o cargo de vereador à Câmara Municipal, tendo exercido a sua Presidência, filho de José Procópio Filho (Procopinho) e de Maria de Lourdes Alves Pereira (Lúrdinha). *Elói Mendes-MG*
9.1. Paula Pereira Procópio, n. em Elói Mendes-MG.
9.2. Patrícia Pereira Procópio, n. em Elói Mendes-MG.

8.4. Roberval Donizetti Balbino Pereira, n. em Elói Mendes-MG, agropecuarista. Casou-se com sua parenta Cleide Teresinha Camboge Ferreira em Elói Mendes. *Elói Mendes-MG*

9.1. João Paulo Gamboge Balbino, n. em Elói Mendes-MG.
9.2. Caroline Camboge Balbino, n. em Elói Mendes-MG.

8.5. Ruslane Balbino Pereira (Lane), n. em Elói Mendes-MG, profa.. Casou-se em Elói Mendes com seu parente Dr. Tadeu Procópio Bueno, engenheiro mecânico, comerciante, filho de José Procópio Filho e de Maria de Lourdes Alves Pereira. *Elói Mendes-MG*
9.1. Tadeu Procópio Bueno Jr., n. em Elói Mendes-MG.
9.2. Henrique Pereira Procópio, n. em Elói Mendes-MG.

7.8. José Calazans Pereira (Calazans), n. em Elói Mendes-MG, a 19/03/1931. Casou-se nessa cidade a 02/09/1952 com Ocrísia Tonba, n. em Elói Mendes a 29/08/1933, filha de Antônio Tomba e de Arcisa Pizzo Tomba. Calazans é agropecuarista no munic. de Elói Mendes, onde é proprietário de terras no "Aquenta Sol", "Caeté" e "São Domingos". (J.A.P.P.) *Elói Mendes-MG*

8.1. Rosaura Maria, profa., c.c. Benevides Ferreira de Freitas, Administração de Empresas, gerente da Caixa Econômica Federal, sitiante. *Três Pontas-MG*
9.1. Rodrigo 9.2. Flávia 9.3. Jôsie.

8.2. Rosilda Fátima, comerciante, c.c. Dr. Américo de Jesus Freitas, advogado, contador. *Elói Mendes-MG*
9.1. Daniel 9.2. Marcelo.

8.3. Elizabeth, c.c. Sebastião Ferreira Franco, comerciante.
9.1. Thiago 9.2.Gustavo. *Elói Mendes-MG*

8.8. Antônio Calasans, c.c. Rosângela de Oliveira. s.g. *Elói Mendes-MG*

8.5. José Wilson 8.6. Ocrísia Maria, ss.

6.5. Manoel Flausino Pereira (Neca Gordo), n. em Elói Mendes-MG, em 06/09/1895. Casou-se em primeiras núpcias em Três Corações-MG, em 1913, com sua prima Flausina Arantes Pereira (Zica), f. em 1918, em Três Corações, filha de Antônio Alves Arantes (Tonico Mutuca) e de Thereza Pereira das Dores (Teresinha). Em 03/02/1919, casou-se pela segunda vez, em Três Corações, com outra prima, Maria Pereira Penha, n. em São Gonçalo do Sapucaí-MG, a 27/01/1904 e f. em Elói Mendes a 17/03/1991, filha de Antônio Pereira Penha (Tonico Penha) e de Maria Amélia Pereira (Melica), proprietários da fazenda dos "Costas" em Três Corações. Neca Gordo primeiro foi agropecuarista em Elói Mendes nas fazendas da "Malhada" e da "Malhadinha". Em 1927 passou para o munic. de Três Pontas-MG,

quando adquiriu de seu tio Tertuliano Alves Ferreira (Terto) a fazenda da "Floresta"; mas conservou sempre a residência em Elói Mendes. Em 19/06/1946, aos 50 anos, faleceu nessa cidade, onde - benquisto de todos - deixou a lembrança de sua larga visão e tirocínio. (J.A.P.P.) *Elói Mendes-MG*

Do 1º matrimônio, com Flauzina Arantes Pereira (Zica), nasceram 4 filhos.

7.1. Maria Arantes Pereira, n. em Elói Mendes-MG, f.c.

7.2. João Arantes Pereira, n. em Elói Mendes-MG, f.c.

7.3. Flauzina Arantes Pereira (Zina), n. em Elói Mendes-MG, a 11/11/1916. Casou-se na Fazenda da Floresta, em Três Pontas-MG, a 11/11/1931 com seu primo Urias Pereira Penha (Soria), n. em São Gonçalo do Sapucaí-MG, a 11/11/1907, agropecuarista nas proximidades da Estação da Espera, munic. de Três Pontas-MG, filho de Antônio Pereira Penha (Tonico Penha) e de Maria Amélia Pereira Penha (Tonico Penha) e de Maria Amélia Pereira (Melica), proprietários da Fazenda dos Costas em Três Corações-MG. Após completar 63 anos, Soria faleceu na cidade de Três Pontas, em 09/12/1970.

8.1. Osvaldo Pereira Penha (gêmeo), n. em Elói Mendes-MG, a 25/05/1934, agricultor no munic. de Ilicínea-MG. Casou-se em Três Pontas-MG, com Ilma Inácio Carvalho, n. em Três Pontas a 10/10/1942. *Três Pontas-MG*

9.1. Edênia Maria Pereira, n. em Três Pontas-MG, a 01/02/1961. Casou-se em Três Pontas com José Luís Sérgio, n. a 25/08/1955, caminhoneiro. *Três Pontas-MG*

10.1. Ricardo Luís Pereira Sérgio, n. em Três Pontas-MG, a 12/01/1982, estudante.

10.2. Maikel Pereira Sérgio, n. em Três Pontas-MG, a 15/03/1984, estudante.

9.2. Edemil Donizete Pereira, n. em Três Pontas-MG, a 30/07/1962, agricultor. Casou-se em Três Pontas com Giovânia Rabelo, n. a 16/10/1964. *Três Pontas-MG*

10.1. Maksuel Rabelo Pereira, n. em Três Pontas-MG, a 03/04/1987.

9.3. Edelvânio Vítor Pereira, n. em Três Pontas-MG, a 09/09/1963, agricultor. Casou-se em Três Pontas com Eciene Aparecida Vítor, n. a 26/11/1964. *Três Pontas-MG*

10.1. Élvis Vítor Pereira, n. em Três Pontas-MG, a 15/04/1985.
10.2. Edivânia Aparecida Pereira, n. em Três Pontas-MG, a 25/07/1991.

8.2. Osmar Pereira Penha (gêmeo), n. em Elói Mendes-MG, a 25/05/1934, f. com poucas horas.
8.3. Eunice Pereira Penha (Nice), n. na fazenda da "Floresta" em Três Pontas-MG, a 11/08/1936. Casou-se em Três Pontas com Tarcísio Mendonça, agricultor na região da Espera, munic. de Três Pontas. Nice faleceu em Belo Horizonte em 1975. s.g. *Três Pontas-MG*
8.4. Maria Aparecida Pereira Penha, n. em 1937 e f. nos primeiros meses com meningite.
8.5. Elza Pereira Penha, n. na fazenda da "Floresta" em 1938 e f. com 6 anos de idade.
8.6. Célia Pereira Penha, n. na fazenda da "Floresta" em 1938 e f. com poucos dias.
8.7. Fabiano Pereira Penha (gêmeo), n. em Elói Mendes-MG, a 11/11/1940, agricultor na região da Espera, município de Três Pontas-MG, s. *Três Pontas-MG*
8.8. Flávio Pereira Penha (gêmeo), n. em Elói Mendes-MG, a 11 /11/1940, f. com poucas horas.
8.9. José Pereira Penha, n. na Espera, munic. de Três Pontas-MG, a 04/04/1942, agricultor, s.
8.10. Eduardo Pereira Penha, n. na Espera, munic. de Três Pontas-MG, a 04/08/1943, agricultor. Casou-se em Três Pontas com Maria Helena Mendonça, n. a 23/01/1946. *Três Pontas-MG*

9.1. Patrícia Helena Pereira, n. a 27/01/1966. Casou-se na fazenda "Boa Vista" (Usina) em Três Pontas-MG, com Leandro de Brito Azevedo, n. a 02/02/1964, agricultor. *Três Pontas-MG*

10.1. Alice Pereira de Brito Azevedo, n. em Três Pontas-MG, a 21/11/1989.

9.2. Suzana Pereira, n. em Três Pontas-MG, a 03/11/1969, normalista, s.

8.11. Pedro Pereira Penha, nascido em Três Pontas-MG, mecânico. Casou-se em Três Pontas com Nialva Aparecida Sousa. *Três Pontas-MG*

9.1. Luciano Sousa Pereira.
9.2. Fernando Sousa Pereira.

8.12. Paulo Pereira Penha, n. em Três Pontas-MG e f. com menos de 2 anos de idade.

8.13. Anísio Pereira Penha, n. em Três Pontas-MG, a 02/11/1949, funcionário da Prefeitura de Três Pontas. Casou-se em Três Pontas com Elza Pereira Penha, n. em Três Pontas a 05/06/1952, filha de Alaor Pereira Penha (Lolô) e de Maria Laís Martins.

Três Pontas-MG

9.1. Alberto Henrique Pereira, n. em Três Pontas-MG, a 16/05/1973, func. da Pref. de Três Pontas, s.

8.14. Heloísa Pereira Penha, n. em Três Pontas-MG, em 1953 e f. em Elói Mendes-MG, a 10/02/1957, com 4 anos de idade.

8.15. João Edgard Pereira, n. em Três Pontas-MG, a 25/02/1955, comerciário. Casou-se em Três Pontas com Cacilda Aparecida de Sousa, n. a 25/02/1959.

Três Pontas-MG

9.1. Leonardo de Sousa Penha, n. em Três Pontas-MG, a 18/09/1979, estudante.

9.2. Ludmila de Sousa Penha, n. em Três Pontas-MG, a 08/06/1981, estudante.

9.3. Larissa de Souza Penha, n. em Três Pontas-MG, a 11/04/1985.

8.16. Maria das Graças Pereira Penha (Lica), n. em Três Pontas-MG, a 28/10/1956. Casou-se com Antônio Costa Sousa, n. a 10/01/1950, vigilante de Banco.

9.1. Herbert Pereira Sousa, n. em Três Pontas-MG, a 05/10/1973, estagiário do Banco do Brasil em Três Pontas.

9.2. Wellington Pereira Sousa, n. em Três Pontas-MG, a 18/11/1977, estudante.

9.3. Maíra Pereira Sousa (gêmea), n. em Três Pontas-MG, a 03/11/1984.

9.4. Mariele Pereira Sousa (gêmea), n. em Três Pontas-MG, a 03/11/1984, estudante.

8.17. Vítor Pereira Penha, n. em Três Pontas-MG, a 16/03/1959, gerente de padaria. Casou-se em Três Pontas-MG com Sueni Cândida da Silva, n. a 16/09/1960. *Três Pontas-MG*

9.1. Welder da Silva Pereira Penha, n. em Três Pontas-MG, a 10/12/1980, estudante.

9.2. Johone da Silva Pereira Penha, n. em Três Pontas-MG, a 10/12/1980, estudante.

9.3. Diogo Machener Pereira Penha, n. em Três Pontas-MG, a 22/11/1988.

7.4. José Arantes Pereira, n. em Elói Mendes-MG, f.c.

6.5. Manoel Flauzino Pereira (Neca Gordo), em segundas núpcias, com Maria Pereira Penha. Tiveram 22 filhos, computados os abortos.

7.1. Maria Dolores Pereira Penha, n. em Elói Mendes-MG, a 28/02/1920, f.c.

7.2. Maria Amélia Pereira Penha, n. em Elói Mendes-MG, a 06/09/1921, f.c.

7.3. Maria José Pereira Penha (Zezé), n. em Elói Mendes-MG, a 21/10/1922, f.c.

7.4. Amélia Pereira Penha, n. em Elói Mendes-MG, a 1º/02/1924, f.c.

7.5. Nailor Sebastião Pereira Penha (Lolô), n. na fazenda da "Malhadinha" em Elói Mendes-MG, a 29/05/1925, agropecuarista. Casou-se em Elói Mendes a 23/12/1943 com sua prima Anícia Gamboge Pereira (Nice), n. em Elói Mendes a 12/10/1927, filha de Azarias Alves Pereira e de Maria das Dores Alves Gamboge (Nenen), passando a residir na fazenda da "Floresta", propriedade de seu pai no município de Três Pontas-MG. Depois de 1960, adquiriu em Elói Mendes uma propriedade agrícola, para onde se transferiu. Em 21/01/1973, atravessava a cavalo a rodovia que corta essa fazenda, quando foi colhido por um veículo (Kombi). Sua morte instantânea causou profundo pesar em toda a região. (J.A.P.P.)

Este ramo foi desenvolvido, neste CAPÍTULO II, § SEGUNDO, em 1.2. - 2.2. 2º cas. (3.2. - 4.8. - 5.1. - 6.2. - 7.2. - 8.2.).

7.6.Teresinha Pereira Penha, n. em Elói Mendes-MG, a 27/07/1927, f.c.

7.7. Pedro Pereira Penha, n. em Elói Mendes-MG, a 31/05/1928, f.c.

7.8. Dr. João Alves Pereira Penha (Dr. João Penha), n. na fazenda da "Floresta" em Três Pontas-MG, a 22/06/1929, foi registrado em Elói Mendes-MG, onde residiu até 1959. Bacharel pela Faculdade de Direito da Universidade Federal de Minas Gerais (Belo Horizonte, 1954), foi advogado e vereador em Elói Mendes. Em 30/09/1959, transferiu-se para Franca-SP. Professor da Faculdade de Direito de Franca (Direito Comercial, de 1960 a 1970). Em 27/06/1970,doutorou-se em Letras (Língua Portuguesa) pela Faculdade de Filosofia, Ciências e Letras de Franca, com a tese intitulada A Arcaicidade da Língua Popular Brasileira. Publicou obras de português arcaico-popular e de Dialetologia. Integrou o Departamento de Lingüística da Faculdade de Filosofia, Ciências e Letras de Araraquara (1976 a 1981). Professor

Titular da Universidade Estadual Paulista (UNESP), ministra aulas na Pós-Graduação do Curso de Direito. Casou-se em São Tomás de Aquino-MG, a 08/09/1955, com a Dra. Maria Aparecida de Figueiredo, n. nessa cidade a 14/07/1928, licenciada em Pedagogia pela Faculdade de Filosofia, Ciências e Letras Santa Maria (Belo Horizonte, 1954), Doutora em Ciências (Psicologia da Educação) pela Faculdade de Filosofia, Ciências e letras de Franca, com a tese intitulada Eficiência do Professor. Auto e Hétero-Avaliação (1974), e profa. titular da UNESP, com obras publicadas na área da Psicologia. Filha de Donizete Santana de Figueiredo, Prefeito de São Tomás de Aquino, de 1937 a 1944, e de Clarinda Alves de Figueiredo. (Cf. O Capitão Diogo Garcia da Cruz, pág. 36.)

Dr. João Alves Pereira Penha, estudioso de assuntos de Genealogia, forneceu os dados referentes ao ramo: Manoel Alves Pereira e Gabriela Francisca de Arantes, do Sul de Minas Gerais, atualizados pelo co-autor deste estudo genealógico de 1954 para cá. Entretanto são vários sub-ramos que não têm ponto de partida, daí as omissões ...

O casal tem oito filhas. Na tarde de 21/06/1980, casaram-se três delas na Catedral de Franca: Maria Virgínia, Maria Beatriz e Maria Cristina. *Franca-SP*

8.1. Maria Virgínia de Figueiredo Pereira, n. em Elói Mendes-MG, a 28/07/1956, licenciada em Letras pela Universidade Estadual Paulista (UNESP, Franca, 1978), Comunicação Visual (1977) e Pedagogia (1979) pela União das Faculdades Francanas (UNIFRAN, Franca). Professora efetiva da EEPSG Professor Sudário Ferreira, de Franca-SP. Casou-se em Franca a 21/06/1980, com Emílson Donizete do Couto Rosa, n. em Patrocínio Paulista, a 12/05/1955, comerciante em Franca, filho de Clésio do Couto Rosa e de Teresinha dos Reis Rosa. *Franca-SP*

9.1. Fúlvio Pereira do Couto Rosa, n. em Franca-SP, a 16/07/1981, estudante.

9.2. Maria Fernanda Perèira do Couto Rosa, n. em Franca-SP, a 14/08/1982, estudante.

9.3. Sávio Pereira do Couto Rosa, n. em Franca-SP, a 12/10/1985, estudante.

9.4. Gustavo Pereira do Couto Rosa, n. em Franca-SP, a 02/04/1990.

8.2. Maria Beatriz de Figueiredo Pereira, n. em Elói Mendes-MG, a 03/11/1957, licenciada em Letras pela Universida-

de Estadual Paulista (UNESP, Franca, 1979). Ex-professora efetiva de Inglês em Franca-SP, diretora-proprietária da Escola de Inglês WIZARD Instituto de Idiomas, de Franca. Casou-se em Franca a 21/06/1980 com Dr. Luís Carlos Alves Taveira, n. em Franca a 23/11/1955, bacharel pela Faculdade de Direito de Franca, filho do Prof. Joaquim Alves Taveira e de Renilda Teixeira Taveira. *Franca-SP*

9.1. Tatiana de Figueiredo Pereira Alves Taveira, n. em Franca-SP, a 27/05/1981, estudante.

9.2. Rafael de Figueiredo Pereira Alves Taveira, n. em Franca-SP, a 26/05/1983, estudante.

9.3. Cairo de Figueiredo Pereira Alves Taveira, n. em Franca-SP, a 04/06/1986, estudante.

8.3. Maria Helena de Figueiredo Pereira, n. em Elói Mendes-MG, a 07/01/1959, licenciada em Educação Artística pela União das Faculdades Francanas (UNIFRAN, Franca, 1981), musicista. Casou-se em Franca-SP, a 24/11/1984, com Marcos Antônio Prado, n. em São Joaquim da Barra-SP, a 19/02/1963, músico, filho de Natal Garcia do Prado e de Jerônima Dias dos Reis Prado. *Franca-SP*

9.1. Renata Pereira Prado, n. em Franca-SP, a 11/11/1988.

9.2. Marina Pereira Prado, n. em Franca, a 30/04/1990.

8.4. Maria Cristina de Figueiredo Pereira, n. em Franca-SP, a 21/06/1960, licenciada em Letras pela Faculdade de Filosofia de Passos (FAFIPA, Passos-MG, 1987), funcionária da Caixa Econômica Federal. Casou-se em Franca a 21/06/1980 com Odilon Americano Aguiar Rodrigues Alves Júnior, n. em Franca a 30/05/1960, agricultor em Cássia-MG, onde é proprietário da fazenda "Santana", filho de Odilon Americano Aguiar Rodrigues Alves e de Margarida Maria Nogueira Rodrigues Alves. *Cássia-MG*

9.1. Maria Sílvia Pereira Rodrigues Alves, n. em Franca-SP, a 10/05/1981, estudante.

9.2. Odilon Americano Aguiar Rodrigues Alves Neto (Netinho), n. em Franca-SP, a 07/01/1983, estudante.

9.3. Otávio Pereira Rodrigues Alves, n. em Franca-SP, a 04/06/1984, estudante.

9.4. Maria Teresa Pereira Rodrigues Alves, n. em Franca-SP, a 12/01/1987.

9.5. Tales Pereira Rodrigues Alves, n. em Franca-SP, a 30/11/1988.
9.6. Fernando Pereira Rodrigues Alves, n. em Franca-SP, a 25/01/1990.

8.5. Maria Ângela de Figueiredo Pereira, n. em Franca-SP, a 18/08/1961, bacharel em Processamento de Dados pela União das Faculdades Francanas (UNIFRAN, Franca, 1983), comerciante. Casou-se em Franca a 08/05/1982, com José Engler Pinto Neto (Neto), n. em Franca a 14/10/1961, bacharel em Economia pela Faculdade de Ciências Econômicas de Franca (1983), agricultor em São José da Bela Vista-SP, onde é proprietário da fazenda "Santa Amélia", filho de José Engler Pinto Júnior e de Amélia Taveira. *Franca-SP*
9.1. Marcela Pereira Engler, n. em Franca-SP, a 08/09/1984, estudante.
9.2. Daniela Pereira Engler, n. em Franca-SP, a 23/02/1986, estudante.

8.6. Dra. Maria Amália de Figueiredo Pereira, n. em Franca-SP, a 31/10/1962, bacharel pela Faculdade de Direito de Franca (1984). Exerce a Advocacia e freqüenta a Pós-Graduação em Direito das Obrigações (Doutorado) da Universidade Estadual Paulista (UNESP). Casou-se em Franca a 30/06/1984 com o Dr. Paulo Alvarenga, n. em Ibiraci-MG, a 12/03/1956, onde é proprietário de terras. Bacharel pela Faculdade de Direito de Franca (1978) da qual é professor, e Promotor de Justiça na Comarca de Franca, filho de Lafaiete Alvarenga e de Dilma Maria de Andrade Alvarenga. *Franca-SP*
9.1. João Paulo de Figueiredo Pereira Alvarenga, n. em Franca-SP, a 02/10/1985, estudante.
9.2. Maria Gabriela de Figueiredo Pereira Alvarenga, n. em Franca-SP, a 01/07/1988.
9.3. Carlos Eduardo Prado de Figueiredo Pereira Alvarenga, n. em Franca-SP a 07/01/1990.

8.7. Dra. Maria Paula de Figueiredo Pereira, n. em Franca-SP, a 03/06/1964. Formou-se em Odontologia pela Faculdades Integradas de Uberaba (FIUBE, Uberaba-MG, 1986). Cirurgiã-dentista, especialista em Reabilitação Oral e Periodontia pela Universidade de São Paulo (USP, Bauru), com Estágio nos Estados Unidos. Casou-se em Franca a 24/07/1992, com André Geraldo Nascimento, comerciante, n. em Franca a 10/09/1964, filho de Orlando Nascimento e Zelinda Macarini. *Franca-SP*

8.8. Maria Flávia de Figueiredo Pereira, n. em Franca-SP, a 01/03/1968, licenciada em Letras pela Universidade Estadual de Campinas (UNICAMP, Campinas-SP, 1991). Dedica-se ao estudo de Espanhol, Francês, Inglês e Alemão, tendo recebido Bolsa de Estudo na Universidade Estadual de Nova York, USA. É diretora-proprietária da Escola de Inglês WIZARD Instituto de Idiomas, de Ribeirão Preto-SP, s. *Franca-SP*

7.9. José Pereira Penha, n. em Elói Mendes-MG, a 04/12/1930, f.c.

7.10. Eunice Pereira Penha (Nicinha), n. em Elói Mendes-MG, a 14/01/1932, comerciante. Casou-se em Elói Mendes, a 12/05/1948, com Urias Ferreira da Silva (Lili), nascido a 03/10/1927, agropecuarista, proprietário da fazenda "Boa Vista", em Elói Mendes, filho de Benevides Ferreira da Silva e de Antonieta Alves Pereira. *Elói Mendes-MG*

8.1. Jaciel Alves Ferreira, n. em Elói Mendes-MG, a 06/07/1949, representante de vendas em Bauru-SP. Casou-se em Aparecida do Norte-SP, a 22/01/1972, com Bethy Pereira, n. em Bauru, a 02/07/1946, filha de Carlos Pereira Filho e de Isaura Cosme Pereira. *Bauru-SP*

9.1. Daniela Alves Ferreira, n. em Varginha-MG, a 27/04/1974, estudante.

9.2. Carlos Gustavo Alves Ferreira, n. em Bauru-SP, a 13/12/1975, estudante.

8.2. Teresa Aparecida Alves Ferreira. n. em Elói Mendes-MG, a 09/07/1950, e faleceu com 5 anos de idade, a 25/09/1955.

8.3. José de Arimatéia Alves Ferreira, n. em Elói Mendes-MG, a 02/03/1954, comerciante em Varginha-MG. Casou-se em Elói Mendes, a 14/09/1974, com Doralice Quirino (Dora), n. em Elói Mendes, a 10/07/1956, filha de João Quirino e de Ana Freitas. *Varginha-MG*

9.2. Elaine Alves Ferreira, n. em Elói Mendes-MG, a 26/02/1975, estudante.

9.2. Aline Alves Ferreira, n. em Elói Mendes-MG, a 29/05/1978, estudante.

8.4. Marta Betânia Alves Ferreira, n. em Elói Mendes-MG, a 15/06/1957. Casou-se em Elói Mendes, a 14/12/1974, com Josué Tadeu Tavares, n. em Elói Mendes, a 11/03/1954, agropecuarista, filho de João Augusto Tavares e de Teresinha Firmino Tavares. *Elói Mendes-MG*

9.1. Marta Beatriz Tavares, n. em Elói Mendes-MG, a 24/12/1975, estudante.

9.2. Marcos Tadeu Tavares, n. em Elói Mendes-MG, a 09/11/1978, estudante.
9.3. Marcele Tavares, n. em Elói Mendes-MG, a 28/01/1982, estudante.

8.5. Alberto Magno Alves Ferreira (Beto), n. em Elói Mendes-MG, a 23/05/1958, agricultor. Casou-se em Três Pontas-MG, a 21/11/1987, com Maria do Rosário Brito de Castro (Lili), n. em Três Pontas, a 08/10/1959, filha de João de Castro Neto (Velho de Castro) e de Maria de Lourdes de Brito. *Elói Mendes-MG*
9.1. Gustavo Brito de Castro Ferreira, n. em Elói Mendes-MG, a 17/05/1988.
9.2. Ana Carolina Brito de Castro Ferreira, n. em Elói Mendes-MG, a 08/04/1990.

8.6. Afonso Celso Alves Ferreira, n. em Elói Mendes-MG, a 23/07/1959, comerciante em Alfenas-MG. Casou-se em Elói Mendes, a 27/09/1986, com Milva Maria Félix, n. em Elói Mendes a 03/05/1957, filha de Joaquim Félix e de Maria Sebastiana Silva.
9.1. Afonso Celso Alves Félix, n. em Elói Mendes-MG, a 04/10/1987.

8.7. Othon Alves Ferreira, n. em Elói Mendes-MG, a 02/09/1961, comerciante. Casou-se em Elói Mendes, a 04/12/1982, com Cleonice da Silva (Nêga), n. em Elói Mendes, a 20/06/1964, filha de Antônio Mariano da Silva e de Helena Paulino. *Elói Mendes-MG*
9.1. Júlia Teresa da Silva Ferreira, n. em Elói Mendes-MG, a 11/10/1984, estudante.
9.2. Viviane da Silva Ferreira, n. em Elói Mendes-MG, a 04/03/1987.

8.8. Maria Gislaine Alves Ferreira, n. em Elói Mendes-MG, a 04/06/1964, licenciada em Educação Física. Casou-se em Elói Mendes, a 05/05/1984, com Ocacir José de Oliveira Filho, n. em Elói Mendes, a 26/10/1959, filho de Ocacir José de Oliveira e de Maria José Carvalho. *Elói Mendes-MG*
9.1. Marcelo Alves Ferreira de Oliveira, n. em Elói Mendes-MG, a 03/10/1984, estudante.
9.2. Felipe Alves Ferreira de Oliveira, n. em Elói Mendes-MG, a 13/05/1986.

8.9. Isabel Cristina Alves Ferreira, n. em Elói Mendes-MG, a 05/04/1969, licenciada em Letras, professora de Inglês, com Estágio na Inglaterra. É diretora-proprietária da

Escola de Inglês WIZARD Instituto de Idiomas de Ribeirão Preto-SP, s.

7.11. Antônio Pereira Penha, n. em Elói Mendes-MG, a 05/08/1933, f.c.

7.12. Doralice Pereira Penha, n. na fazenda da "Floresta" em Três Pontas-MG, a 20/02/1936, bacharel em Biblioteconomia, Chefe de Divisão da Biblioteca Luís de Bessa de Belo Horizonte-MG. Casou-se em Elói Mendes-MG, a 08/01/1966 com Marcílio Rodrigues de Carvalho, func. do Banco do Rio Grande do Sul em Belo Horizonte, filho de Antônio Rodrigues de Carvalho e de Maria José Mendes.

Belo Horizonte-MG

8.1. Mauro Pereira de Carvalho, n. em Rio de Janeiro-RJ, a 03/10/1966, bacharel em Administração de Empresas, func. da Nestlé em Belo Horizonte-MG.

8.2. Marco Aurélio Pereira de Carvalho, n. em Belo Horizonte-MG, a 26/07/1969, acadêmico de Ciências Contábeis, func. do Banco Mercantil do Brasil em Belo Horizonte, onde se casou a 03/01/1992 com Isabela Gontijo de Oliveira Pereira, n. em São Paulo-SP, a 1º/09/1975, filha de Paulo José da Silva Pereira e de Regina Célia Gontijo de Oliveira. s.g. *Belo Horizonte-MG*

7.13. Alice Pereira Penha, n. em Elói Mendes-MG, a 04/09/1937, licenciada em Pedagogia, com especialização em Metodologia do Ensino. Casou-se em Elói Mendes a 15/05/1954 com Jair de Freitas, agricultor e comerciante, n. em Elói Mendes a 04/12/1928, filho de Benevides Luís de Freitas e de Maria América de Jesus. *Elói Mendes-MG*

8.1. Maria Assunção Pereira de Freitas, n. em Elói Mendes-MG, a 15/08/1955, bacharel em Serviço Social, professora em Osasco-SP. Casou-se em Elói Mendes a 03/01/1977 com Rosalvo Mendes da Silveira, n. em Elói Mendes a 27/10/1951, bacharel em Ciências Contábeis, contador da BASF Brasileira, filho de Horácio Rosendo Silveira e de Maria Aparecida Mendes. *Osasco-SP*

9.1. Tatiana Freitas Silveira, n. em Elói Mendes-MG, a 11/08/1977, estudante.

9.2. Patrícia Freitas da Silveira, n. em Elói Mendes-MG, a 13/12/1979, estudante.

9.3. Simone Freitas Silveira, n. em Elói Mendes-MG, a 07/05/1981, estudante.

8.2. Aparecida de Fátima Pereira de Freitas, (Tata), n. em Elói Mendes-MG, a 18/01/1957, comerciante. Casou-se em Elói Mendes, a 18/10/1975, com Mílton de Castilho

Kako Katoshi, n. em Maria da Fé-SP, a 25/09/1946, comerciante, filho de Massami Kako e de Maria Feliana de Castilho Kako.

9.1. Massami Freitas Kako, n. em Elói Mendes-MG, a 13/04/1977, estudante.

9.2. Mateus Freitas Kako, n. em Elói Mendes-MG, a 06/09/1979, estudante.

9.3. Melisa Freitas Kako, n. em Elói Mendes-MG, a 14/07/1981, estudante.

8.3. Rita de Cássia Pereira Freitas, n. em Elói Mendes-MG, a 27/05/1958, licenciada em Matemática, com especialização em Metodologia do Ensino, profa.. Casou-se em Elói Mendes, a 13/01/1979, com Júlio César Martins, n. em Ponte nova-MG, a 24/08/1956, contabilista, comerciante, filho de Nilo Martins e de Maria de Lourdes Silva.

9.1. Paulo César Freitas Martins, n. em Elói Mendes-MG, a 15/12/1981, estudante.

9.2. Samira Freitas Martins, n. em Elói Mendes-MG, a 23/07/1984, estudante.

8.4. Jair Antônio Pereira Freitas, n. em Elói Mendes-MG, a 13/06/1959, escriturário. Casou-se em Elói Mendes, a 07/03/1986, com Josélia Maria Alves, n. em Elói Mendes, a 09/11/1963, licenciada em Letras, com especialização em Metodologia do Ensino, filha de João Francisco Alves e de Maria José Alves, f.

9.1. Jair de Freitas Neto, n. em Elói Mendes-MG, a 29/08/1986.

9.2. Letícia Pereira Freitas, n. em Elói Mendes-MG, a 13/01/1989.

9.3. Beatriz Pereira Freitas, n. em Elói Mendes-MG, a 27/02/1992.

8.5. Carlos Eugênio Pereira de Freitas, n. em Elói Mendes-MG, a 29/03/1961, téc. em Eletrônica, empresário. Casou-se em Elói Mendes, a 17/12/1983, com Heloísa Helena Maiolini, n. em Elói Mendes, a 02/10/1963, graduada em Estudos Sociais. profa., filha de Pedro Maiolini e de Maria Aparecida Tavares.

9.1. Fernanda Maiolini de Freitas, n. em Elói Mendes-MG, a 21/02/1985, estudante.

9.2. Pedro Augusto Maiolini de Freitas, n. em Elói Mendes-MG, a 06/10/1986.

9.3. Carla Maiolini de Freitas, n. em Elói Mendes-MG, a 04/09/1989.

8.6. Maria Adriene Pereira Freitas, n em Elói Mendes-MG, a 12/05/1964, téc. de Contabilidade, comerciante. Casou-se em Elói Mendes, a 21/04/1983, com Jair Vanderlei de Freitas, téc. em Contabilidade, comerciante e agricultor, n. em Elói Mendes, a 04/05/1958, filho de Amélio Ferreira de Freitas e de Ruth Franco de Freitas.

9.1. Suellen Pereira Freitas, n. em Elói Mendes-MG, a 07/11/1984, estudante.

9.2. Tamires Pereira Freitas, n. em Elói Mendes-MG, a 09/02/1988.

9.3. Lívia Pereira Freitas, n. em Elói Mendes-MG, a 12/04/1989.

7.14. Denice Pereira Penha, n. em Elói Mendes-MG, a 29/04/1940. Normalista. Casou-se em Campanha-MG, a 05/07/1969, com Carlos Barnabé Valias (Bezinho), n. em São Gonçalo do Sapucaí-MG, a 11/06/1920. Tabelião de Notas do 2º Ofício da Comarca de Elói Mendes, aposentado, filho de Carlos Valias de Rezende e de Alzira Eulália Rezende Valias. *Elói Mendes-MG*

8.1. Eulália Maria Rezende Pereira Valias (Lalita), n. em Elói Mendes-MG, a 14/05/1970, licenciada em Matemática, professora em Varginha-MG. Casou-se em Elói Mendes, a 16/05/1987, com Marcos Luís Bruziguessi, n. em Elói Mendes, a 23/06/1962, professor e comerciante, filho de José Bruziguessi, falecido, e de Maria do Carmo Benedeti. *Elói Mendes-MG*

9.1. Ana Elisa Pereira Valias Bruziguessi, n. em Elói Mendes-MG, a 20/11/1987.

9.2. João Marcos Pereira Valias Bruziguessi, n. em Elói Mendes-MG, a 1º/09/1989.

7.15. Clarisse Penha Pereira, n. na fazenda da "Floresta" em Três Pontas-MG, a 1º/12/1941, comerciante. Casou-se em Elói Mendes-MG, a 03/01/1961, com Clemente Alves Pereira, n. em Elói Mendes, a 26/07/1938, agricultor na fazenda da "Floresta", filho de José Américo Pereira (José Lopes) e de Maria de Lourdes Pereira. *Três Pontas-MG*

8.1. Clemente Alves Pereira Jr. (Júnior), n. em Elói Mendes-MG, a 12/11/1961, comerciante. Casou-se em Três Pontas, a 26/09/1987, com a Dra. Maria Lúcia Ribeiro, n. em Juiz de Fora-MG, a 09/06/1958, médica especialista em Ginecologia e Obstetrícia, filha de José Martins Ribeiro e de Eni Rocha Martins Ribeiro. *Três Pontas-MG*

8.2. Clésio Tadeu Alves Pereira, n. em Elói Mendes-MG, a 24/10/1964, agricultor. Casou-se em Três Pontas-MG, a

28/06/1986, com Nelcione Lopes Braga, n. em Três Pontas, a 11/08/1970, filha de Valdivino Braga e de Elza Lopes Braga. *Três Pontas-MG*

9.1. Vinícius Braga Alves Pereira, n. em Três Pontas-MG, a 20/09/1986.

9.2. Viviane Braga Alves Pereira, n. em Três Pontas-MG, a 08/09/1987.

8.3. Clara Maria Pereira, n. em Elói Mendes-MG, a 16/12/1962, func. do B. do Brasil em Três Pontas-MG. Casou-se em Três Pontas, a 04/07/1982, com Eleando de Oliveira (Rui), n. em Três Pontas, a 08/02/1961, func. do B. do Brasil em Três Pontas, filho de Elcídio de Oliveira e de Enói Begiato de Oliveira. *Três Pontas-MG*

9.1. Betânia Begiato Pereira, n. em Três Pontas-MG, a 18/02/1983, estudante.

9.2. Alessandra Pereira de Oliveira, n. em Três Pontas-MG, a 21/12/1984, estudante.

7.16. Elenice Pereira Penha, n. em Elói Mendes-MG, a 24/05/1943, func. da Biblioteca Pública Dr. José Mendes de Elói Mendes. Casou-se em Elói Mendes, a 19/09/1963, com Adiel Araújo Lelo, n. em Elói Mendes, a 04/11/1935, marceneiro, filho de Joaquim Lelo e de Eugênia Araújo Lelo. *Elói Mendes-MG*

8.1. Écio Pereira Lelo, n. em Elói Mendes-MG, a 31/03/1964, 2º Sargento do Exército Brasileiro. *Rio de Janeiro-RJ*

8.2. Ecilene Pereira Lelo, n. em Elói Mendes-MG, a 21/02/1965, comerciante. Casou-se em Elói Mendes, a 22/12/1984, com Lúcio Ramos Monteiro de Castro, n. em Divinópolis-MG, a 13/02/1960, comerciante, filho de Omir Monteiro de Castro e de Juveniza Ramos. *Três Corações-MG*

9.1. Omir Monteiro de Castro Neto, n. em Elói Mendes-MG, a 26/11/1985.

9.2. Luís Fernando Pereira Lelo de Castro, n. em Elói Mendes-MG, a 29/12/1987.

8.3. Elisabet Pereira Lelo, n. em Elói Mendes-MG, a 07/05/1966, bacharel em Enfermagem, cursando Pós-Graduação (mestrado) na Universidade Estadual de Campinas. Casou-se em Campinas-SP, a 15/11/1991, com Rodney Corrêa Nascimento, filho de Alcebíades Corrêa Nascimento e de Carolina R. Buzato Nascimento. *Campinas-SP*

8.4. Élton Pereira Lelo, n. em Elói Mendes-MG, a 07/08/ 1971, s.

7.17. Cleunice Alves Pereira, n. em Elói Mendes-MG, a 07/03/1946, normalista. Casou-se em Elói Mendes a 27/01/1968 com o Dr. João Lourenço Gonçalves, n. em Viana do Castelo (Portugal), a 17/11/1937 (chegou para o Brasil a 29/10/1955), bacharel em Administração de Empresas e em Direito, proprietário de terras no município de Elói Mendes, onde é agricultor e comerciante, vereador e Presidente da Câmara Municipal, filho de Antônio Gonçalves Bogalho e de Olívia Loureço Gomes, portugueses residentes em Viana do Castelo (Portugal). *Elói Mendes-MG*

8.1. Dr. Alexandre Pereira Gonçalves, n. em Elói Mendes-MG, a 26/03/1969, bacharel em Direito, s.

8.2. Olívia Inês Pereira Gonçalves, n. em Elói Mendes-MG, a 29/08/1971, graduada em Farmácia em Alfenas-MG, s.

8.3. João Paulo Pereira Gonçalves, n. em Elói Mendes-MG, a 24/07/1979, estudante.

8.4. Carlos Gustavo Pereira Gonçalves, n. em Três Pontas-MG, a 03/11/1980, estudante.

5.3. Flausina Cândida Pereira (Zica), n. em Baependi-MG, aí por 1860. Casou-se com seu primo Firmino Bruno de Oliveira, filho do Cap. Manoel Francisco de Oliveira e Souza e de Francelina Umbelina de Arantes, irmã de Gabriela Francisca de Arantes. Eram proprietários de terras no município de Três Pontas-MG, onde os filhos casados estavam também radicados. Entre 1930 e 1940, o casal, já velho, continuava residindo nessa propriedade rural, nas proximidades da Estação da Espera. Por essa época, Zica ficou viúva e veio a falecer logo depois com uns oitenta anos. (J.A.P.P.) *Três Pontas-MG*

6.1. Oswaldo Arantes de Oliveira, agricultor e comerciante. Casou-se em Três Corações-MG, com sua prima Maria Arantes Pereira (Cotinha), filha de Antônio Alves Arantes (Tonico Mutuca) e de Thereza Pereira das Dores (Teresinha). Residia nas terras da família, onde tinha casa comercial, na Estação da Espera em Três Pontas-MG. Daí se transferiram mais tarde para a cidade de Três Corações, onde faleceram. *Três Pontas-MG*

7.1. Teresa Arantes de Oliveira, n. a 17/07/1933. Foi criada no município de Três Pontas-MG. Casou-se com Alberto Luiz Ferreira de Brito, n. a 07/08/1918, militar, e moravam na cidade de Três Corações-MG, onde Teresa faleceu. *Três Corações-MG*

8.1. Silas Arantes de Brito, n. em Três Corações-MG, a 24/05/1950. Casou-se com Denizete Aparecida Rocha, n. a 13/ 05/1955. s.g.

6.2. Maria Arantes de Oliveira, c.c. Antônio Sigiani (Tote). Primeiro residiram no município de Três Pontas-MG, depois passaram ao de Elói Mendes-MG. Maria faleceu em Três Pontas na década de 80. s.g. *Três Pontas-MG*

6.3. Guilhermina Arantes de Oliveira, criada na Estação da Espera no município de Três Pontas-MG. Casou-se com Joaquim Teixeira de Miranda, agricultor e proprietário rural nesse município. Faleceram. s.g. *Três Pontas-MG*

6.4. Antônio, f.s. com 40 anos.

6.5. Cornélio, f.c. 6.6. Francelino, f.s.

6.7. Gabriela, f.s. 6.8. Gilda, f.s. 6.9. Manoel, f.s. *Três Pontas-MG*

5.4. Guilhemina Augusta Arantes Pereira (Doca), c.c. Tertuliano Alves Ferreira (Terto), filho de Antônio Marcelino Ferreira e de Júlia Cândida Pereira das Dores. *Elói Mendes-MG*

6.1. Júlia Alves Ferreira, c.c. Urias Augusto Silva. s.g.

6.2. Aristides Alves Ferreira, 1º c.c. Eudoxia Dias, filha de Marcos Souza Dias e de Lourdes ... *Paraguaçu-MG*

7.1. Lourdes, c.c. Joaquim Alves Pereira. *Paraguaçu-MG*

8.1. Marlene 8.2. Edésio

8.3. José Nílson 8.4. Marlue, ss.

7.2. Marcos, c.c. Maria Alice Gambogi.

8.1. Eleusa 8.2. Sidnéia Therezinha, ss.

7.3. Leonor, c.c. Rodolfo de Oliveira Silva (Dodô).

8.1. Leda 8.2. Dirce

8.3. Déia 8.4. Waltenir 8.5. Stael, ss.

7.4. Guilhermina, c.c. Atos Mori, s.i.

6.2. Aristides, 2º c.c. Antônia Morais Machado. s.g.

6.3. Antônio Alves Ferreira, fazendeiro, 1º c.c. Maria Alves Gambogi.

7.1. José Alves Gambogi Sobrinho (Zé Cota), fazendeiro, c.c. Conceição Alves Pereira (Zica). *Elói Mendes-MG*

8.1. Antônio Sinval Pereira, c.c. Diva Scotini. *Elói Mendes-MG*

9.1. Ilmara, c.c. Aminthas ... *Belo Horizonte-MG*

10.1. Monique.

9.2. Regina, c.c. Leonílson Pedreira. *Elói Mendes-MG*

10.1. Luiz Fernando 10.2. Thiago.

9.3. Antônio Elcides (Toninho)

9.4. Maria Aparecida

9.5. Patrícia 9.6. Luciana

9.7. Marçal 9.8. Marquel, ss.

8.2. Maria Alice, c.c. José Adílson Scotini. *Alfenas-MG*

9.1 América Maraísa, c.c. João ... *Alfenas-MG*

10.1. Renata 10.2. Ricardo.

9.2. José (Zezé) 9.3. Marcos Antônio

9.4. Luíza Helena 9.5. Carlos Roberto
9.6. Juliano 9.7. Márcio, ss.

8.3. João Eduardo, c.c. Gleides ... *São Paulo-SP*
9.1. Cristiane 9.2. Cristina 9.3. João Eduardo Fº.

8.4. Thereza Maria, c.c. Américo Moreira de Carvalho Fº.
9.1. Alessandra. *Elói Mendes-MG*

8.5. José Ascânio, c.c. Maria de Lourdes Faria (Malu).
9.1. Sandra Cristina. *São Paulo-SP*

8.6. Esperandil Gambogi Pereira, c.c. Sílvia Helena Agostinho.
9.1. Gílson. *Elói Mendes-MG*

7.2. Tertuliano Alves Pereira (Terto), n. em Elói Mendes-MG a 03/11/1920, tendo aí desenvolvido a agropecuária e o comércio, filho de Antônio Alves Ferreira (Nico) e de sua primeira esposa e prima Maria Alves Gamboge. Terto faleceu em Elói Mendes, com 57 anos, a 10/01/1978. Casou-se com Thereza Alves Pereira, n. em Elói Mendes-MG, em 1928, filha de Manoel Alves Pereira Neto e de Dulce Flausina Pereira. (J.A.P.P.) *Elói Mendes-MG*

8.1. Manoel Henrique Alves Pereira, viajante, c.c. Zulma Silveira, profa.. s.g. *Elói Mendes-MG*

8.2. Fátima Aparecida Alves Pereira, c.c. Carmélio Muniz de Carvalho, agric.. *Varginha-MG*
9.1. Tatiana.

8.3. Luiz Ricardo Alves Pereira, comerciário, c.c. Maria Vera Ferroni, profa.. *Elói Mendes-MG*
9.1. Luiz Gustavo 9.2. Simone Maria.

8.4. Maria Teresa Alves Pereira, c.c. Aluísio Pereira da Silva, filho de José Aluísio Pereira e de Maria Nilza Pereira. *Elói Mendes-MG*
9.1. Luiz Flávio 9.2. Giseli Cristina.

8.5. Tertuliano Alves Pereira Fº, bancário, c.c. Maria Lucineida Bueno. *Varginha-MG*
9.1. Lucas 9.2. Tertuliano Neto.

7.3. Nelson, c.c. Maria Aparecida Alves Pereira. *Três Corações-MG*

8.1. José Henrique 8.2. Maria Aparecida, ss.

8.3. Maria das Graças, c.c. Fuad Amadeu. *Três Corações-MG*
9.1. Fuad.

8.4. Luiz Sérgio, c.c. ... s.i.

8.5. Nelson Antônio, s.

6.3. Antônio Alves Ferreira, 2º c.c. Zenaide Inácia Ferreira. *Elói Mendes-MG*

7.1. Josina Amália Ferreira, c.c. Braulino Mesquita, fazendeiro. *Santana da Vargem-MG*
8.1. (Nenê), func. da Mengels, em Três Corações-MG.
8.2. (Bila) 8.3. (Tinha) 8.4. (Didico)
8.5. Margarida, farmacêutica. *Santana da Vargem-MG*
8.6. Márcia Salete, marido func. Banco Real. *Santana da Vargem-MG*

7.2. Deusdedit Alves Ferreira, corretor, c.c. Ruth Alves Pereira, filha de Mário Alves Pereira e de América Alves Pereira. *Elói Mendes-MG*
8.1. Dr. Paulo Antônio Ferreira, eng. agrônomo, c.c. Dra. Mônica Maria Ferreira da Silva, advogada. *Elói Mendes-MG*
9.1. Lívia Maria 9.2. Luiz Paulo.
8.2. Cláudio Eugênio Ferreira, téc. agrônomo, bancário, c.c. Estefânia de Freitas, bancária.
9.1. Lília. *Varginha-MG*
8.3. José Aloísio, admin. de empresas, func. da Scânia. *Vitória-ES*

7.3. Tarcísio Alves Ferreira, corretor, 1º c.c. Maria Teresa Assunção. *Varginha-MG*
8.1. Sônia, c.c. Cláudio. *São Paulo-SP*

7.3. Tarcísio, 2º c.c. Celina Felisbino. *Varginha-MG*
8.1. Jane 8.2. Jacqueline
8.3. Marluce, mais rapazes e 2 pequenos.

7.4. Maria Sirene. *Varginha-MG*

7.5. Francisco Éverton Alves Ferreira, c.c. Jane ... s.i. *Americana-SP*

6.4. Júlia Alves Ferreira, c.c. Urias Paiva. s.g.

6.5. Maria José Alves Ferreira (Zezeca), c.c. Guerino Grande, administrador de fazenda. *Três Pontas-MG*
7.1. Agenor 7.2. Gérson, c.c. ... s.i.
7.3. Geonice, c.c. ... s.i. 7.4. Lázaro, c.c. ... s.i.
7.5. José Divino, c.c. .. s.i.
7.6. Oelma, c.c. Antônio ...
8.1. Digilaine 8.2. João Paulo
8.3. Antônio Marcos 8.4. Denildo
8.5. Lília 8.6. Nilza 8.7. Isabela.

6.6. Oscarlino Alves Ferreira, agricultor, c.c. Maria Cornélia de Sousa. *Elói Mendes-MG*
7.1. Benedito Alves Ferreira, funcionário aposentado do Ministério da Agricultura, fiscal de produtos de origem animal, c.c. Emília Júlio Ferreira, funcionária do DER.
8.1. Fábio Júlio Ferreira, s. *Varginha-MG*

8.2. Flávio Júlio Ferreira, c. a 11/02/1989 com Rosélia Beltrão. *Varginha-MG*
8.3. Fabíola Júlio Ferreira, s.
8.4. Flaíza Júlia Ferreira, s. *Belo Horizonte-MG*
8.5. Félix Júlio Ferreira, s.

7.2. Oscarlina Alves Ferreira (Nenen), n. em 01/03/1922 e f. a 29/09/1991. Casou-se a 21/11/1940 com Geraldo Pereira Guimarães, n. a 21/05/1913, agricultor. *Elói Mendes-MG*
8.1. José Roque Pereira, n. a 13/09/1942, agricultor e comerc. em Elói Mendes-MG; 1º c.c. Dulcinéia do Rosário Pereira (Néia), filha de João Arantes Pereira (João Neca) e de Maria Sebastiana Lopes. *Elói Mendes-MG*
9.1. Viviane Aparecida Pereira, acadêmica de Odontologia em Três Corações-MG.
8.1. José Roque Pereira, 2º c.c. Maria do Carmo ... *Elói Mendes-MG*
9.1. José Roque Pereira Filho.
9.2. David Alexandre Pereira.
8.2. Sebastião Vítor Guimarães, n. a 26/01/1944, bacharel em Ciências Econômicas, Gerente de Expediente do Banco do Brasil, c.c. Tereza Wilma Pereira, filha de Sebastião Alves Pereira (Tão Lopes) e de Messias Cândida Pereira (Ciloca). *Paraguaçu-MG*
9.1. Edinei Pereira Guimarães, acadêmico de Medicina da Faculdade de Ciências Médicas de B.Horizonte.
9.2. Elaine Pereira Guimarães, estudante.
9.3. Eduardo Pereira Guimarães, estudante.
8.3. Felisberto Alves Pereira, n. a 18/05/1945, agricultor, c.c. Maria Nazareth Nogueira. *Elói Mendes-MG*
9.1. Eric Tadeu Pereira, estudante.
9.2. Daiene Alves Pereira, estudante.
8.4. Justo Pereira Guimarães, n. a 04/07/1946, agricultor, c.c. Ana Lúcia dos Santos. *Elói Mendes-MG*
9.1. Juliana dos Santos Guimarães.
8.5. Oscarlino Ferreira Guimarães, n. a 19/08/1947, motorista autônomo, c.c. Maria do Carmo Mendes. *Elói Mendes-MG*
9.1. Liliane Aparecida Guimarães, estudante.
9.2. Luís Carlos Guimarães, estudante.
9.3. Claudinei Pereira Guimarães, estudante.
9.4. Marcela Pereira Guimarães.
8.6. Maria Imaculada Pereira, n. a 15/02/1949, comerciante, c.c. José de Paula Carvalho, comerciante. *Elói Mendes-MG*

9.1. Elisângela Pereira Carvalho, estudante, c. em 01/02/1992 com Rodrigo Martins.
9.2. Marcelo Pereira Carvalho, estudante.

8.7. Maria Aparecida Pereira, n. a 27/10/1950, licenciada em Letras pela Universidade Federal de Uberlândia-MG, professora II, c.c. Antônio Henrique Pereira, graduado em Engenharia Florestal pela Universidade Federal Rural do Rio de Janeiro, funcionário do IEF, filho de João Arantes Pereira (João Neca) e de Maria Sebastiana Lopes. *Campos-RJ*
9.1. Telys Henrique Pereira, estudante.
9.2. Alex Arantes Pereira, estudante.
9.3. Laís Guimarães Pereira, estudante.

8.8. Heloísa Helena Pereira, n. a 04/03/1952, c.c. Marco Aurélio Pereira, funcionário da Cia. Vale do Rio Doce S.A., em Vitória-ES, filho de Abinel Alves Pereira e de Maria Luíza Pereira de Carvalho. *Vitória-ES*
9.1. Alessandra Alves Pereira, estudante.
9.2. Warlen Alves Pereira, estudante.
9.3. Polyana Alves Pereira, estudante.

8.9. Joaquim de Fátima Pereira, n. a 24/02/1954, motorista autônomo e agricultor, c.c. Maria Aparecida de Fátima Picheli. *Elói Mendes-MG*
9.1. Juliana Aparecida Pereira, estudante.
9.2. André Luís Pereira, estudante.
9.3. Janaína Pereira.

8.10. Maria Inês Pereira, n. a 21/01/1956, psicóloga, trabalha na área de Recursos Humanos da Santa Casa de Misericórdia de Passos-MG, s. *Passos-MG*

8.11. Geraldo Tadeu Pereira, n. a 25/05/1959, gerente de laticínios da NESTLÉ em Macarani-BA. 1º c.c. Maria Aparecida Corrêa. *Macarani-BA*
9.1. Diego Alan Corrêa Pereira, estudante.
9.2. Brisa Isabel Corrêa Pereira, estudante.

8.11. Geraldo Tadeu Pereira, 2º c.c. Cleide Maria da Silva. s.g. *Macarani-BA*

8.12. Luís Gonzaga Pereira, n. a 25/09/1960, fiscal de produção de laticínios VIGOR de Passos-MG, c.c. Maria Ângela Borges Fonseca, tesoureira do Serviço Autônomo de Água e Esgoto (SAAE) de Passos-MG.
9.1. Vinícius. *Passos-MG*

8.13. Dr. João Bosco Pereira, n. a 17/03/1962, graduado em Medicina Veterinária, funcionário de carreira administra-

tiva do Banco do Brasil, c.c. Jacqueline Luís de Carvalho. *Franca-SP*

9.1. Rafael Carvalho Pereira.

6.7. Edith Alves Ferreira, c.c. Manoel de Oliveira Silva, prop. da fazenda da "Bomba". *Varginha-MG*

7.1. Lourdes Oliveira Silva, c.c. Jacy Dominguetto, faz.. *Varginha-MG*

8.1. Jacy Renato , s.

7.2. Dr. Manoel Ferreira, c. dentista, faz., c.c. Zélia Sério Silva.

8.1. Mírian, c.c. Dr. Antônio Silva (Toninho), eng. civil. *Varginha-MG*

9.1. Luiz Paul 9.2. Caroline. *Rio de Janeiro-RJ*

8.2. Marly, c.c. Dr. Maurício ..., engenheiro.

9.1. Camila. *Rio de Janeiro-RJ*

8.3. Maurício 8.4. Magaly 8.5. Cristina, ss.

7.3. Haírton Oliveira Silva, faz., c.c. Heloísa Avellar, desquitados. *Varginha-MG*

8.1. Vera Lúcia Avellar Silva, c.c. Márcio Gazola, comerciante. *Varginha-MG*

9.1. Marcelo.

8.2. Carlos Alberto Avellar Silva, faz., c.c. Débora ... *Varginha-MG*

9.1. Mariela 9.2. Jr.

7.4. Teresa Oliveira Silva, c.c. Hernani Rezende, bancário apos., fazendeiro. s.g. *Varginha-MG*

7.5. Nilva Oliveira Silva, c.c. Fernando Paiva Avellar, fazendeiro. *Varginha-MG*

8.1. Maria Ângela 8.2. Luiz Fernando.

7.6. Augusta Maria Oliveira Silva, c.c. Nelson Francisco Vieira, fazendeiro.

8.1. Nelson Jr. 8.2. Taciana 8.3. Matheus. *Varginha-MG*

6.8. Guilhermina Alves Ferreira (Mindica), c.c. Antônio Ferreira, carpinteiro. *Varginha-MG*

7.1. Avonil Alves Ferreira, n. 27/07/1939, representante comercial, c.c. Ediméia Moterani, profa. III. *Varginha-MG*

8.1. Edílson 8.2. Marlos

8.3. Edimara 8.4. Guilherme.

7.2. Dr. Marcos Antônio Ferreira, n. a 02/05/1942, advogado, contador, c.c. Amábile Auxiliadora Fuzatto. *Varginha-MG*

8.1. Marcos (Marquinho) 8.2. Amábile.

7.3. Aparecida Alves Ferreira, n. a 06/01/1943, c.c. Jair Horácio Silva, comerciante. *Varginha-MG*

8.1. Lílian Ferreira Silva, c.c. Jorge C. Oliveira. s.g. *Varginha-MG*

8.2. Douglas 8.3. Leilane, ss.
7.4. Silvânio Alves Ferreira, s., contador.
7.5. Maria do Carmo Alves Ferreira (Carminha), fotógrafa, c.c. Antônio Lima. *Varginha-MG*
8.1. João Paulo 8.2. Felipe, f.c.
6.9. João Alves Ferreira, c.c. Maria Aparecida Carvalho (Zica). *Varginha-MG*
7.1. Maria Luíza, c.c. Abnel Alves Pereira. *Varginha-MG*
8.1. Abnel João Ronaldo 8.2. Marco Aurélio
8.3. Ângela 8.4. Heloísa.
7.2. Haroldo 7.3. Adalberto, c.c. ... s.i. *Formiga-MG*
7.4. Isauro, f.s. 7.5. Altamiro (Bill), c.c. ... s.i.
7.6. Therezinha.
6.10. Rosino Alves Ferreira, c.c. Áurea Mendes. *Londrina-PR*
7.1. José, f.s. 7.2. Waldemar, f.s.
7.3. Samuel 7.4. Paulo, s.
7.5. Tertuliano, f.s. 7.6. Cleonice.
7.7. Víctor (Deusdedith), ss. *Londrina-PR*
6.11. Delcides Alves Ferreira, c.c. Maria Zanatelli. *Nova Odessa-SP*
7.1. José, c.c. ... s.i. 7.2. Ivanil, s.
7.3. Teresa, c.c. ... s.i. 7.4. Antônio, s.
7.5. Afonso, c.c. ... s.i. 7.6. Hílton, s.
7.7. Augusta, c.c. ... s.i. 7.8. Maria Aparecida, c.c. ... s.i.
7.9. João Batista.
6.12. Alcides Alves Ferreira, c.c. Geralda Ferreira. *Três Pontas-MG*
7.1. Aparecida, c.c. Braz ..., mecânico, s.i. *Varginha-MG*
7.2. Vítor, c.c. ... s.i. 7.3. Antônio, c.c. ... s.i.
7.4. Sebastião, c.c. ... s.i.
7.5. Judith, c.c. ... s.i. *Estado do Paraná?*
6.13. Manoel Alves Ferreira, c.c. Emerenciana Ferreira. *Três Pontas-MG*
7.1. Benedito, c.c. ... s.i. 7.2. Oscar, c.c. ... s.i.
7.3. Thereza, c.c. ... s.i.
6.14. Randolfo Alves Ferreira, f.s.

5.5. Urias Alves Pereira (Soria), n. em Baependi-MG, aí por 1858. Passou parte de sua mocidade nesta região de Minas. Casou-se na fazenda da "Olaria", município de Baependi, a 09/11/1882 com sua prima Messias Cândida de Jesus também conhecida por Messias Arantes Pereira), filha de Antônio Gonçalves Calheiros (na tradição da família, era "o mascate português") e de Flauzina Cândida de Jesus. Como quase todos os irmãos, deixou Baependi e mudou-se para o Pontal, antiga Mutuca (hoje Elói Mendes - MG). Foi proprietário de terras no lugar chamado Boa Vista, onde estava a sede da fazenda dos seus pais, que ainda desafia os tempos. Soria faleceu em Elói Mendes em

junho de 1922 e Messias faleceu aí, 11 anos depois, em julho de 1933. (J.A.P.P.) *Elói Mendes - MG*

6.1. Maria Gabriela de Arantes, c.c. José Patrocínio de Barroz (Zezinho). *Elói Mendes-MG*

7.1. João, c.c. Purcina Pergentina da Silva. *Elói Mendes-MG*

8.1. Maria de Lourdes, c.c. Emir Xavier, apos. da Caixa Econômica Federal. *Elói Mendes-MG*

9.1. Maria Helena, c.c. Dr. Márcio Geraldo de Carvalho, engenheiro. *Belo Horizonte-MG*

10.1. Marcelo 10.2. Cristina
10.3. Maurício 10.4. Maria Sílvia.

9.2. João Edivaldo Xavier, func. da CEMIG, c.c. Cristina ... *Belo Horizonte-MG*

10.1. Maria Fernanda 10.2. Marcos Vinícius.

9.3. Maria Enilda, c.c. Júlio César Carneiro, comerciário. *Elói Mendes-MG*

10.1. Thiago 10.2. Fábio 10.3. Alexandre.

9.4. Helenice, c.c. Jorge Augusto da Silva,prof., proprietário de Faculdade. *Alfenas-MG*

10.1. Ana Carolina 10.2. Fernando Augusto
10.3. a caminho

9.5. Eliane, s.

9.6. José Edmílson, c.c. Mônica Alves Cassimiro. *Elói Mendes-MG*

9.7. Edriene, c.c. Marcos ... *Belo Horizonte-MG*

10.1. Lucas.

9.8. Édson, cursinho para vestibular - Veterinária.

8.2. Maria do Carmo, c.c. Sebastião Domingos Mendes, lavrador. *Elói Mendes-MG*

9.1. Adriana, c.c. Paulo Roberto de Oliveira, func. de farmácia, separados. *Elói Mendes-MG*

10.1. Bianca.

8.3. Expedito Ferreira de Barros, c.c. Crizantina Moraes. *Elói Mendes-MG*

9.1. Láuriston Roberto, acadêmico, c.c. Márcia Rossi, profa. de Educacão Física. *São Paulo-SP*

10.1. Bruno 10.2. a caminho

9.2. Míriam Rosânia, c.c. Dr. João Bosco Ponciano, advogado. *Varginha-MG*

10.1. Patrícia

9.3. Roberval, comerc., c.c. Lenise, s.i.

9.4. Rosiane 9.5. Rossana, ss.

8.4. Zenaide, c.c. Joaquim Afonso Félix (Japão). *Elói Mendes-MG*

9.1. Sidney Sandro, sevindo exército em Três Corações.
9.2. Marley, curso ginasial, ss.

7.2. Maria Emília de Barros, c.c. Elegantino Alves Pereira, filho de Benevides Alves Pereira e de Maria Theodora Sanches. *Paraguaçu-MG*

8.1. Maria Inês, c.c. João Alves Calheiros, s.i.
8.2. Maria de Lourdes
8.3. Benevides (Vivi) 8.4. Rui, ss.
8.5. Elza, c.c. Benevides Dias Pereira. *Paraguaçu-MG*
9.1. Edna, c.c. José Antônio. s.g. *Varginha-MG*
9.2. Edir, c.c. José Caixeta. *Paraguaçu-MG*
10.1. Julian 10.2. Elaine 10.3. Juliánder.
9.3. Benevides, c.c. Lígia Passos. *Paraguaçu-MG*
10.1. Róger 10.2. Aline.
9.1. Eunice, c.c. Domingos Ferreira Rocha. *Paraguaçu-MG*
10.1. Luana 10.2. Warlen.
9.5. Evanilda, c.c. Vítor Cleiton Silveira, s.i. *Paraguaçu-MG*
9.6. Beraldo Benício 9.7. Edjane, ss.
8.6. Thereza, c.c. Joaquim Pinto, s.i.
8.7. Antônio 8.8. Henrique, ss.

7.3. José Alves Ferreira, faz., c.c. Jorgina da Silva Mendes. *Elói Mendes-MG*

8.1. Antônio Ferreira Mendes, fazendeiro, c.c. Celina Gambogi Pereira, filha de Giusepe Gambogi e de Flausina Alves Pereira. *Elói Mendes-MG*
9.1. Sandra Maria Gambogi Ferreira, c.c. Antônio Domiciano Tavares, fazendeiro. *Elói Mendes-MG*
10.1. Patrícia, cursinho para Medicina, s.
10.2. Flávia, c.c. Jorge Maiolini, fazendeiro e armazém de café. *Elói Mendes-MG*
10.3. Júnior Ferreira Tavares, s.
9.2. José Everaldo Gambogi Ferreira, faz., c.c. Berenice da Silva (Berê). *Elói Mendes-MG*
10.1. Rogério.
9.3. Jerusa Helena Gambogi Ferreira, c.c. Luiz Carlos Pineli, faz. e caminhoneiro. *Elói Mendes-MG*
10.1. Angélica 10.2. Fabiano.
9.4. Luís Antônio Gambogi Ferreira, faz., c.c. Venoce da Silva. *Elói Mendes-MG*
10.1. Luiz Fernando.
9.5. Rosilda Aparecida Gambogi Ferreira, profa. II, c.c. Élcio Corsetti, comerc.. *Varginha-MG*

10.1. Élvio (Elvinho).

9.6. Cleide Terezinha Gambogi Ferreira, c.c. Roberval Balbino Pereira (Robi), faz.. *Elói Mendes-MG*

10.1. João Paulo 10.2. a caminho

9.7. Geraldo Magela Gambogi Ferreira, faz., c.c. Valéria da Silva Paiva. *Elói Mendes-MG*

10.1. Monique.

9.8. Ana Cláudia Gambogi Ferreira, curso ginasial.

7.4. Júlia Pereira (ou Ferreira) Barros, n. 06/06/1910, c.c. Benedito Lopes da Silva (Benedito Toti), n. 30/08/1904.

8.1. José Ferreira da Silva, n. 22/06/1928, apos., c.c. Tereza de Lourdes Lázaro, n. 03/10/1933. *Cornélio Procópio-PR*

9.1. Waldir Ferreira da Silva, n. 18/02/1951, bancário, c.c. Nena Emiko Anami, n. 25/10/1951, bancária. *Cornélio Procópio-PR*

10.1. Andréa, n. 31/01/1977.

10.2. Eliane, n. 17/06/1981.

10.3. Simone, n. 25/03/1985.

9.2. Uderval Ferreira da Silva, n. 21/05/1956, bancário, s. *Brasília-DF*

9.3. Rosely Ferreira da Silva, n. 02/12/1962, func. públ, s. *Cornélio Procópio-PR*

9.4. Rosana Ferreira da Silva, n. 02/12/1965, profa., s. *Cornélio Procópio-PR*

9.5. Márcio Ferreira da Silva, s., aux. de escritório. *Cornélio Procópio-PR*

8.2. Joaquim Ferreira da Silva, n. 12/10/1931, apos., c.c. Maria Zélia Ferreira, n. em 1952, desquitados. s.g. Ele reside em *Londrina-PR*

8.3. Maria do Carmo Ferreira da Silva, n. 09/05/1935, c.c. João Lázaro, n. 14/08/1926, motorista autônomo. *Cornélio Procópio-PR*

9.1. Sueli Sudete Lázaro, n. 12/08/1952, bancária, c.c. Manoel Binda Filho, n. 19/03/1952, func. públ.. *Cornélio Procópio-PR*

10.1. Guilherme Henrique, n. 16/08/1983.

10.2. Flávia, n. 10/08/1986.

9.2. Adalto Lázaro, n. 22/01/1955, motorista autônomo, c.c. Sueli Terezinha Santos, n. 23/02/1957. *Cornélio Procópio-PR*

10.1. Adalto Lázaro Júnior, n. 18/07/1979.

10.2. Raphael, n. 02/04/1982.

10.3. Gabriela, n. 01/06/1985.

9.3. Édson Lázaro, n. 20/11/1957, motorista autônomo, c.c. Elza Parpinelli, n. 22/03/1956, comerciária. *Cornélio Procópio-PR*

10.1. Mariana, n. 27/10/1983.

10.2. Rebeca, n. 23/12/1986.

9.4. Deise Maria Lázaro, n. 08/02/1962, s., bancária. *Cornélio Procópio-PR*

9.5. Márcia Aparecida Lázaro, n. 12/01/1974, s., estudante. *Cornélio Procópio-PR*

8.4. Maria Lopes Ferreira da Silva (Silvinha), n. 31/08/1949, c.c. Aluiz Gomes dos Santos (Alves), n. 10/10/1944, agricultor. *Assaí-PR*

9.1. Aldo Lopes dos Santos, n. 30/04/1968, agricultor, f. acidente de automóvel em 26/02/1989. *Assaí-PR*

10.1. Bárbara Ribeiro Lopes dos Santos, nascida a 04/10/1989. *Assaí-PR*

9.2. José Ricardo Lopes dos Santos, n. 16/12/1971, estudante, s. *Assaí-PR*

9.3. Adriana Lopes dos Santos, n. 10/07/1975, estudante, s.

7.5. Jorge Pereira Barros, n. a 23/08/1911, c. a 27/07/1935, c. Maria Luíza Mendes Pereira (Filhinha), n. a 25/07/1920, profa. rural de 1935/54, filha de José Eleutério Mendes e de Tamar Sanches Pereira. Jorge e Maria Luíza moraram na fazenda "Boa Vista", até ser vendida ao Sr. Jorge Arantes Pereira, que a possui até hoje. Em 1941, transferiram sua residência para a fazenda "Espírito Santo", em Paraguaçu-MG, do "tio Orlando", onde ele foi ser administrador e ela professora. Em 1952, já com 8 filhos, o casal resolveu mudar-se novamente, indo para a cidade de Paraguaçu, onde Jorge passou no teste para Chefe da Espuladeira, na Paraguaçu Têxtil, e Maria Luíza transferiu-se para a Escola Cristiano Otoni Prado, na qual lecionou até 1954, quando pediu demissão. Em 1959, resolveram tentar nova atividade, transferindo-se para a fazenda "Santa Maria", em Vassouras-RJ, onde Jorge foi administrador do mesmo proprietário da Têxtil Paraguaçu, ficando até 1964, quando foram transferidos para Sorocaba-SP, devido aos estudos e empregos para os filhos, continuando a servir o mesmo dono da referida Têxtil. Jorge passou a trabalhar na CIANÊ (Companhia Nacional de Estamparias) até janeiro de 1979, quando se aposentou. Entretanto, Jorge, que tanto labutou na vida, pouco aproveitou de sua aposentadoria, vindo a falecer no dia 08/07/1979, de enfarte. Maria Luíza, que lutou paripasso com

seu marido, possui uma casa muito boa, nada lhe faltando e sente-se orgulhosa (com toda razão!) de ter uma excelente família, estando, atualmente, com 11 filhos (mais um adotivo), 28 netos e 10 bisnetos. E o marido deixou uma imagem inesquecível de um herói anônimo. Descansa em Paz!

Sorocaba-SP

7.6. Messias Pereira Barros, c.c. João Américo Ferreira, lavrador. *Elói Mendes-MG*

8.1. José Pereira Barros, n. a 25/09/1936, na faz. "Boa Vista", industrial, c. a 21/10/1959, em Paraguaçu-MG, c. Maria Conceição Páscoa, n. a 23/10/1940, em Nova Iguaçu-RJ. *Nova Iguaçu-RJ*

9.1. Dr. José Jorge Pereira Barros, n. a 07/05/1961, advogado pela Faculdade de Direito de Nova Iguaçu, c.c. Dra. Estelita Hermínia Pereira Barros, advogada pela mesma faculdade. *Nova Iguaçu-RJ*

10.1. Luiz Felipe Pereira Barros, n. a 11/12/1985.

9.2. Dr. Luiz Henrique Pereira Barros, advogado, n. a 16/08/1964, formado pela Fac. de Direito de Nova Iguaçu-RJ, c. a 20/05/1987, com Rosilene Morais, n. a 30/05/1966, profa.. s.g. *Sorocaba-SP*

8.2. Oswaldo Mendes Pereira, n. a 31/01/1939, na faz. "Boa Vista", comerciante, c. a 23/02/1962, c. Maria Lúcia Vilela Pereira, n. a 03/09/1945. *Nova Iguaçu-RJ*

9.1. Kátia Lúcia Pereira, n. a 26/12/1963, psicóloga e profa., c. a 06/08/1988, c. Dr. Roberto Guerra Amaral Gurgel, eng. agrônomo, trabalha na Cooperativa de Cotia. *Ponta Grossa-PR*

9.2. Humberto Gustavo Pereira, n. a 25/02/1965, universitário, s.

9.3. Murilo Gustavo, n. a 13/01/1979, 1º ciclo.

8.3. Maria das Graças Pereira, n. 31/05/1941, na faz. "Boa Vista", comerciante, c.c. Joaquim José da Silva, comerciante, divorciados. *Sorocaba-SP*

9.1. Amaury Jorge Pereira da Silva, n. a 27/09/1960, comerciante, c.c. Ivanilda da Silva Pereira, n. a 01/10/1961. *Sorocaba-SP*

10.1. Paula Katarina, n. 04/11/1980.

10.2. Priscila Karian, n. 16/07/1982.

10.3. Pâmela Cristina, n. 08/08/1984.

10.4. Simoni Aridina, n. 03/10/1986.

9.2. Magali Cristina Pereira, n. a 02/01/1962, c.c. Wilson Geraldo Batista, prop. de Oficina Mecânica. *Sorocaba-SP*

10.1. João Batista Neto Pereira, n. a 12/12/1985.
10.2. Daniela Cristina, n. a 04/08/1987.

9.3. Marisa Ariadner Pereira, c. a 08/08/1987, c. Norival Bocardi, torneiro mecânico.
10.1. Norival Jr., n. a 02/01/1980. *Sorocaba-SP*

9.4. Maria Alzira da Silva Pereira, n. 13/07/1963, c.c. Cássio Aparecido Zanquetta, n. a 12/05/1960, coordenador de empresas. *Sorocaba-SP*

9.5. Vagner José da Silva Pereira, n. 06/05/1969, comerciante, s.

8.3. Maria das Graças, uniu-se com Carlos Roberto Callaço, comerciante.
9.1. Carlos Roberto Jr., n. a 07/05/1976. *Sorocaba-SP*

8.4. Mirtes Mendes Pereira, n. 21/02/1944, na faz. "Espírito Santo", em Paraguaçu-MG, c. a 21/12/1969, c. Laércio Cabrera Garrido, corretor de imóveis. *Sorocaba-SP*
9.1. Maria Andréa Pereira Cabrera Garrido, n. 26/04/1970, profa. de Inglês e estudante do 3 º ano de Magistério, s.
9.2. Mosalisa Kelly Pereira Cabrera Garrido, n. a 10/04/1976, ginasial.

8.5. Jorge Pereira Mendes, n. a 24/02/1946, corretor de imóveis, c. a 30/05/1968, c. Marilene Martins, n. 12/08/1952. *Sorocaba-SP*
9.1. Lílian Mendes Pereira, n. 04/08/1971, profa. de Inglês e estudante de Magistério.
9.2. Vanessa Alexandra, n. 11/05/1973.

8.6. Arildo Mendes Pereira, n. 02/05/1947, ajustador mecânico, c.c. Maria Áurea do Socorro, divorciados. *Sorocaba-SP*
9.1. Tammy Valéria Pereira Mendes, n. 18/09/1968, c.c. Edvaldo Mendes Ferreira, comerciante, n. 02/01/1964. *Sorocaba-SP*
10.1. Bruno Augusto, n. 27/08/1985.
10.2. André Ricardo, n. 25/01/1987.
9.2. Alanna Regina, n. 09/12/1973, 3º ciclo, s.
9.3. Marcos Rodrigo, n. 09/05/1978, 2º ciclo.
9.4. Izabela Cristina, n. a 21/05/1981.

8.6. Arildo, união com Maria Luísa da Silva.
9.1. Aílton Rivaldo Pereira, n. 24/12/1984.

8.7. Ozildo Mendes Barros, n. 27/07/1949, chefe de manutenção, c. a 16/05/1971, c. Joselita Macedo, manicure. *Sorocaba-SP*
9.1. André Luiz, n. 24/02/1973.

9.2. Aline, n. 25/06/1976.
9.3. Tiago, n. 17/04/1979.
9.4. Jônatas, n. 19/07/1980.

8.8. Maria Aparecida Pereira, n. a 07/11/1952, fotógrafa, c. a 02/12/1978, c. Dorival Bino (Beto), comerciante, n. 18/02/1952.
9.1. Lucas, n. 15/02/1980. 9.2. Laura, n. 16/03/1987. *Sorocaba-SP*

8.9. Neusa de Fátima Pereira, n. 29/08/1955, em Paraguaçu-MG, costureira, c.c. Dr. Aírton Jerry Horts Leme, engenheiro civil, n. 19/12/1952.
9.1. Víctor, n. 23/06/1981.
9.2. Luíza Milena, n. 07/11/1984. *Sorocaba-SP*

8.10. Denir Mendes Pereira, n. 28/07/1957, em Paraguaçu-MG, profa. de Educação Física e de Inglês, secretária bilíngüe de uma firma multinacional, s. *Sorocaba-SP*

8.11. Dr. Moacyr Mendes Pereira, n. 25/06/1957, na faz. "Santa Maria", em Vassouras-RJ, advogado pela Fac. de Direito de Itu-SP, c. a 18/07/1987, c. Dra. Silvana Perroud Morais, advogada pela mesma faculdade, n. a 08/01/1965. s.g. *Sorocaba-SP*

7.6. Messias Pereira Barros, c.c. João Américo Ferreira, lavrador. *Elói Mendes-MG*

8.1. Luzia, c.c. João Teodoro da Silva, lavrador. *Elói Mendes-MG*

9.1. Reginaldo, c.c. Áurea ... *Belo Horizonte-MG*
10.1. Cintiana.
9.2. Maria de Fátima, comerciária, s.
9.3. Paulo Teodoro, comerciário, c.c. ... s.i. *Elói Mendes-MG*
9.4. Edgar, comerciário
9.5. Geraldo, func. de Cooperativa, ss.

8.2. Hélio, func. públ. munic., c.c. Haidê Alves Pereira, filha de Sebastião Pereira Lopes e de Messias Alves Pereira. *Elói Mendes-MG*

9.1. Messias, s.
9.2. Roberto, mecânico, c.c. ... Freitas. *Elói Mendes-MG*
9.3. Maria Lúcia 9.4. Rogério 9.5. Priscila.

8.3. Maria América, c.c. José Lopes Pereira, faz. "Boa Vista". *Elói Mendes-MG*

9.1. Regina Helena 9.2. João Edival
9.3. José Odair 9.4. Jamil 9.5. Regiani.

8.4. José Américo Barros, mecânico, c.c. Vitória Santana. *Elói Mendes-MG*

9.1. Daniela 9.2. Dauney 9.3. Daniel.

8.5. Guilhermina, costureira, c.c. João Tavares, comerc.. s.g. *São Paulo-SP*

8.6. Edir (Shirley), c.c. Américo Pedreira, func. de laboratório de produtos farmacêuticos. *São Paulo-SP*

9.1. Andréia 9.2. Dênis.

8.7. Antônio Batista, f. com 2 anos.

8.8. Maria Aparecida, c.c. José Henrique Bueno, bancário.

9.1. Eduardo (Dudu). *Caxambu-MG*

7.7. Joaquim Ferreira Barros, n. 09/10/1916, c.c. Laura Marques, n. 10/12/1920. *Cornélio Procópio-PR*

8.1. Élio Pereira Barros, n. 25/01/1938, fazendeiro, c.c. Arminda Ricardo. *Cornélio Procópio-PR e Mato Grosso.*

9.1. Émerson de Barros, fazendeiro, c.c. Aldê Rotter. s.g. *Rondonópolis-MT*

9.2. Viviane Barros, c.c. Jurandir ..., desquitados. Ela reside em *Cornélio Procópio-PR*

10.1. Karen Emanuela.

8.2. Élcio Paiva Barros, n. 09/12/1940, comerc., c.c. Cecília Barros, comerciante. *Cornélio Procópio-PR*

9.1. Suell Barros, c.c. Fernando de Souza. s.g. *Curitiba-PR*

9.2. Sílvio Barros, s.

8.3. Jacl Pereira Barros, comerciante, c.c. Maria Soares de Paiva, comerciante. *Rondonópolis-MT*

9.1. Neuly Barros, func. públ., c.c. Rubens Borotta. *Rondonópolis-MT*

10.1. Leandro.

9.2. Nildo Barros, comerciante, c.c. Luciana Barros. *Jaciara-MT*

10.1. Isabela.

9.3. Cassilda Barros, comerciante, c.c. Adilson ... *Rondonópolis-MT*

10.1. Caroline.

7.8. Manoel Pereira Barros, c.c. Messias Alves Barros, filha de Cristiano Ferreira Barros e de Gabriela Arantes Pereira. *Elói Mendes-MG*

8.1. José Alves Barros, c.c. Mariana Augusta Alves. *Elói Mendes-MG*

9.1. Maria Inês 9.2. Maria Helena

9.3. Manoel 9.4. Marcos 9.5. Márcia.

8.2. Margarida Maria, f. com 2 anos e 5 meses de idade.

8.3. Sebastião Pereira Barros, 1º c.c. Gonçalina Ferreira Barros.
9.1. Luiz Antônio. *Elói Mendes-MG*
8.3. Sebastião, 2º c.c. Maria das Graças de Barros.
9.1. Franciani 9.2. Alan Thiago. *Elói Mendes-MG*
8.4. Gabriela Pereira Barros, c.c. Víctor Gabriel.
9.1. Adauto. *Elói Mendes-MG*
8.5. Cristiano Pereira Barros, c.c. Maria Aparecida de Oliveira. *Varginha-MG*
9.1. Paulo Roberto 9.2. Helenir Cristina.
9.3. Adriene 9.4. Edilaine.
8.6. Maria das Graças Pereira Barros
8.7. Maria Dulcinéia.
8.8. Gerusa Pereira Barros. *Elói Mendes-MG*
9.1. Édson Roberto.
8.9. Judas Tadeu Pereira, c.c. Antônia Mendes.
9.1. Judas Jr. *Elói Mendes-MG*
8.10. Terezinha Pereira Barros, c.c. Sebastião Ferreira da Silva. s.g. *Elói Mendes-MG*
8.11. Geraldo Magela Barros, c.c. Rosana Moura. s.g.
8.12. Gabriel Alves Barros, c.c. Geny de Marilaque. s.g. *São Paulo-SP*
8.13. Luzia Alves Barros, c.c. Joaquim Luiz de Freitas. s.g. *Varginha-MG*

7.9. Maria José Pereira Barros, c.c. José Antônio (Tonico) ... *Elói Mendes-MG*
8.1. Maria do Carmo. *São Paulo-SP*
8.2. Etelvina. *Elói Mendes-SP*
8.3. Regina. *São Paulo-SP*
8.4. Tarcísio.
8.5. Geraldo. *Elói Mendes-MG*
8.6. Mílton
8.7. João. *Elói Mendes-MG*
8.8. Maria Custódia 8.9. Marília
8.10. Cristina 8.11. Régis. *Varginha-MG*
8.12. José Maria . Todos s.i. *Elói Mendes-MG*

7.10. Jorcelino Pereira Barros, n. a 04/04/1924, em Elói Mendes, foi para Cornélio Procópio-PR em 1950, para ficar com sua irmã Júlia, onde, também, moravam Zenaide Ferreira Barros (Nenê), Izalino Ferreira Barros (Nino) e Mariana Ferreira Barros. Casou-se, em Assaí-PR, com Cezarina Morais de Carvalho, n. 12/01/1925 e f. a 24/04/1983, filha de Manoel Agostinho de Morais e Maria Firmina de Carvalho, ambos mineiros. Jorcelino foi para a capital de S. Paulo, em 1964,

ficando algum tempo; não dando certo, procurou parentes em Elói Mendes-MG; também não dando certo, resolveu procurar o irmão Jorge, em Sorocaba-SP, em 1966. Jorge conseguiu empregá-lo na Fábrica Santa Rosália (CIANÊ), trabalhando como auxiliar na tecelagem, até 21/05/1980, quando veio a falecer. *Sorocaba-SP*

8.1. Elizabeth, n. a 27/09/1959, em Assaí, c. a 02/01/1980, c. Jorge Bento Fº., n. a 01/07/1954, em S.Paulo, torneiro. *Sorocaba-SP*

9.1. Renato, n. 26/05/1981.
9.2. Jane, n. 04/06/1985
9.3. Priscila, n. 01/12/1986.

8.2. Margareth, n. 23/11/1960, em Assaí, c.c. André Marques Rocha, n. 07/09/1956, em Fama-MG, soldador. *Sorocaba-SP*

9.1. Fabiana, n. 13/03/1985.

7.11. Urias Pereira Barros, c.c. Dirce Ferreira da Silva, s.i.

6.2. Flausina Arantes Pereira, c.c. José Ferreira da Silva.

7.1. Vítor Arantes Ferreira, fazendeiro, c.c. Hélia Maria Sanches Coelho, professora II, aposentada, filha do Dr. José Ernesto Coelho e de Emília Masselli Sanches. *Elói Mendes-MG*

8.1. Francisco José, faz., c.c. Maria Gabriela Rufina Machado, bancária. *Elói Mendes-MG*

9.1. Marcelo 9.2. Marcos 9.3. Mauro.

8.2. Dr. Paulo Roberto (Beto), eng., c.c. Ana Maria Pereira de Souza, func. Caixa Econômica Estadual. *Belo Horizonte-MG*

9.1. Paula 9.2. Bernardo 9.3. Tomás.

8.3. Marisa, bancária, c.c. José Fernando Alegro, comerc.. *Elói Mendes-MG*

9.1. Bruno 9.2. Rodrigo 9.3. Fernanda.

8.4. Dr. Edgard, médico, c.c. Bianca Biagini Porto, farmacêutica e química. *Passa Tempo-MG*

9.1. Lucas 9.2. Tiago.

8.5. Dra. Heliara, engª. civil, c.c. João Carlos Faig de Oliveira. Goiânia-GO

6.3. Gabriela Arantes Pereira, c.c. Cristiano Ferreira Barros. *Três Corações-MG*

7.1. Maria de Lourdes Pereira Barros, c.c. José Pereira Bernardes (José Tonico), filho de Antônio Pereira Bernardes e de Guilhermina Arantes Pereira (Dica). *Elói Mendes-MG*

8.1. Antônio Pereira Barros, c.c. América Ferreira Barros, Bairro Tijuco Preto. *Elói Mendes-MG*

9.1. Maria Ângela, s.
9.2. Rosana, c.c. Donizeti Marques, s.i.
Elói Mendes-MG
9.3. Rosângela 9.4. Mariana.
9.5. José Ricardo. 9.6. Marilusa, ss.

8.2. Maria José Pereira, c.c. Wenceslau Alves Martins.
Elói Mendes-MG
9.1. Maria do Carmo, c.c. José Maria Ramello.
10.1. Daniel. *Varginha-MG*
9.2. Elizabeth, c.c. Dr. Kleber Miranda Fº., eng. agrônomo.
10.1. Kleber Neto. *Goiás-GO*
9.3. Geraldo Magela, c.c. Roseli, s.i. *Elói Mendes-MG*
9.4. Rosilene, 9.5. Roseane, ss.

8.3. Guilhermina, c.c. Sebastião Pereira Machado.
Três Pontas-MG
9.1. Luzia, c.c. Keller.
9.2. José Ronaldo, c.c. Ozana
10.1. Juliana.
9.3. Bernadete.

8.4. Zenaide, c.c. Nelson Ferreira Leite. *Elói Mendes-MG*
9.1. Dr. José Leonardo, eng. agrônomo
9.2. Luiz Rinaldo 9.3. Maria Rosalva
9.4. Maria de Lourdes 9.5. Veridiana
9.6. Terezinha 9.7. Fabiana.

8.5. Therezinha Zélia, freira contemplativa do Sion, recebendo o nome de Rosa Elizabeth. *Curitiba-PR*

8.6. Sebastiana Selma 8.7. Tarcísio Cristiano, ss.

8.8. Mônica, c.c. José Borges da Silva. *Paraguaçu-MG*
9.1. Paulo 9.2. Júlio César.

7.2. Urias, c.c. Maria José Moreno.
8.1. Edna 8.2. José 8.3. Terezinha, ss.

7.3. Emília, c.c. Geraldo Moreno. *Três Corações-MG*
8.1. Celso 8.2. Clotilde
8.3. Marco 8.4. Lázaro
8.5. Antônio Henrique, ss.

7.4. José Alves Barros, c.c. Filomena Pereira (Nena).
Elói Mendes-MG
8.1. Maria Aparecida 8.2. Expedito
8.3. Marta 8.4. Antônio
8.5. João dos Reis 8.6. Inês
8.7. Lucas 8.8. Paulo César, ss.

7.5. Expedito, c.c. Maria Aleixo. *Paraguaçu-MG*
8.1. José 8.2. Arnaldo

8.3. Cristiano 8.4. Carlos Henrique
8.5. Jarbas 8.6. Geraldo
8.7. Maria Helena, freira. 8.8. Elisa.

6.4. Cecília Arantes Pereira, c.c. Dimas Ferreira de Barros.
7.1. Maria José, c.c. Geraldo Ferreira de Barros.
8.1. Luíza, c.c. Francisco de Castro (Chute), s.i.
8.2. Maria Lélia 8.3. José
8.4. Maria Auxiliadora 8.5. Terezinha
8.6. Otacílio, ss.
7.2. José Messias, c.c. Ana Cassimiro.
8.1.Maria 8.2. José 8.3. João, ss.
7.3. Therezinha, c.c. Jorge Pereira Bernardes.
8.1. Paulo 8.2. Maria Aparecida
8.3. Messias 8.4. Antônio.
8.5. José 8.6. Guilherme 8.7. Magelo, ss.
7.4. João Dimas, c.c. Maria Aparecida ...
8.1. Margarida 8.2. Maria Helena
8.3. Maria Aparecida, ss.
7.5. Honório, c.c. Therezinha Ferreira Coelho, s.i.
7.6. Domingos, ss.

6.5. Guilhermina Arantes Pereira (Dica), c.c. Antônio Bernardes Pereira (Tonico da Serra), filho de Justiniano Procópio Pereira e de Áurea Rosalina Pereira.
7.1. José Pereira Bernardes (José Tonico), c.c. Maria de Lourdes Pereira de Barros, filha de Cristiano Ferreira de Barros e de Gabriela Arantes Pereira.

Este ramo foi desenvolvido, neste CAPÍTULO II, § SEGUNDO, em: 1.2. - 2.2. - 2º cas. (3.2. - 4.8. - 5.5. - 6.3. - 7.1.).

7.2. Jorge, c.c. Therezinha Ferreira de Barros.
8.1. Paulo 8.2. Maria Aparecida
8.3. Messias 8.4. Antônio
8.5. José 8.6. Guilherme 8.7. Magelo, ss.
7.3. Maria de Lourdes, c.c. José Américo Pereira, filho de João Batista Lopes e de América Rosalina Pereira.
Três Corações-MG
8.1. Clemente, c.c. Clarice Pereira. *Três Pontas-MG*
9.1. Clemente Jr., c.c. Dra. Maria Lúcia Ribeiro, s.i.
9.2. Clara, c.c. Eleandro Vítor de Oliveira (Ruy).
Três Pontas-MG
10.1. Betânia 10.2. Alessandra.
9.3. Clésio Tadeu, c.c. Neucione Lopes Braga.
Três Pontas-MG
10.1. Vinício 10.2. Viviano.

9.4. Cleovana, f.c.

8.2. Zema Maria, c.c. Benedito Seixas (Tóca).
São José do Rio Pardo-SP

9.1. Maria de Lourdes, c.c. Gérson ...
10.1. Rafaeli 10.2. Daniele.
São José do Rio Pardo-SP

9.2. Carlos 9.3. José Luiz 9.4. Marcos, ss.
9.5. Regina, c.c. Márcio ... *Caconde-SP*
10.1. Márcio Jr.
9.6. Maria Aparecida 9.7. Arlindo.
9.8. Eliana 9.9. João, ss.

8.3. João Carlos, s.

8.4. Antônio Guilherme Lopes Pereira, c.c. Maria das Graças Freitas. *Elói Mendes-MG*
9.1. Maria Aparecida 9.2. Sérgio (Vítor).
9.3. Guilherme 9.4. José Leandro.
9.5. Carlos Daniel 9.6. Maria Imaculada.

8.5. Antônio Ricardo, c.c. Maria Eneida Freitas.
Elói Mendes-MG
9.1. Mariléia 9.2. Alexandre
9.3. Aline 9.4. Marsele.

8.6. Sebastião Hélio, c.c. Maria Neusa da Silva (Zica).
Três Pontas-MG
9.1. Ronaldo Donizete 9.2. Carlos Henrique.
9.3. Neusa Betânia.

8.7. Maria José, c.c. Sebastião. *Elói Mendes-MG*
9.1. Márcio 9.2. Sidnéia
9.3. Marcelo.9.4. Sandra.

8.8. América Aparecida, c.c. Vicente Ferreira de Freitas.
Elói Mendes-MG
9.1. Gisele 9.2. Suzana.

8.9. José Donato, c.c. Maria Donizete das Neves.
Elói Mendes-MG
9.1. Rosimeire 9.2. Luiz Miguel.

8.10. Conceição Luíza, c.c. Pedro de Assis de Deus.
Elói Mendes-MG
9.1. Gislene.

8.11. Regina, s.

8.12. Luiz, c.c. Silvana Freitas. *Elói Mendes-MG*
9.1. José Marcos.

7.4. Flausina Arantes Pereira (Zizi), c.c. João Batista Alves Neto.
Elói Mendes-MG

8.1. Sebastião (Tião 40), c.c. Francisca Machado da Paz Bueno. *Elói Mendes-MG*

9.1. Lúcia Helena 9.2. Flávio.
9.3. Sebastião Ronaldo, c.c. Maria Cibele Souza.
Elói Mendes-MG
10.1. Bruno.
8.2. Maria Mercedes, f. com 13 anos, queimada.
8.3. José Pereira Lopes, sitiante, c.c. América Ferreira.
Elói Mendes-MG
9.1. Regina Helena 9.2. João Odival, bancário.
9.3. José Odair, tratorista. 9.4. Jamil Osley
9.5. Regiane Helen.
8.4. Antônio Guilherme Pereira, f.s. com 28 anos.
8.5. Luiz Orioni, s.
8.6. América Jerusa, c.c. Joel Pereira Penha.
Elói Mendes-MG
9.1. Joel Aílson.
9.2. Jerusa Helena, c.c. Moracy ...
São José do Rio Pardo-SP
10.1. Tiago 10.2. Josiane.
9.3. Joelma Aparecida 9.4. Jucilene, ss.
8.7. Paulo César, c.c. Célia Bueno, separados.
Elói Mendes-MG
9.1. Juliano.
8.8. Thereza, s.
9.1. Michaeli 9.2. Milene.
8.9. Carlos Roberto, s.
8.10. Marcos, c.c. Alda Lopes. *Elói Mendes-MG*
9.1. Érica 9.2. Daene 9.3. Priscila.
7.5. Guilhermina Arantes Pereira (Ciloca), c.c. Sebastião Alves Pereira, fazendeiro. *Elói Mendes-MG*
8.1. José, c.c. Guiomar Alves. *Elói Mendes-MG*
9.1. Donáldson, c.c. ... s.i. *Elói Mendes-MG*
8.2. América, c.c. Pedro Félix. *Elói Mendes-MG*
9.1. Izabel Cristina 9.2. Claudiane.
8.3. Tereza Vilma, c.c. Vítor Pereira. *Paraguaçu-MG*
9.1. Elaine 9.2. Alexandre.
8.4. Maria Aparecida, c.c. Luiz Çadorine (Piré).
Elói Mendes-MG
9.1. Paula Renata 9.2. Ana Cláudia.
8.5. Aidê, c.c. Hélio Ferreira. *Elói Mendes-MG*
9.1. Messias 9.2. Mariluce
9.3. Rogério 9.4. Priscila.
8.6. Antônio Claret, c.c. Rosana ... s.i. *Elói Mendes-MG*
8.7. Sebastião 8.8. Henrique, ss.

7.6. Áurea Arantes Pereira, c.c. Joaquim Pereira Lopes (Nenê Lopes), filho de João Batista Alves Jr. e de América Rosalina Pereira. *Elói Mendes-MG*

8.1. Dr. João Pereira Lopes, advogado, c.c. Maria Helenice da Silva. *Elói Mendes-MG*

9.1. Regis 9.2. Rodrigo
9.3. Rodolfo 9.4. Rogério.

8.2. Guilhermina Lopes Pereira, c.c. José Brasadio Pereira. *Elói Mendes-MG*

9.1. José Reginaldo Pereira, c.c. Elizabeth Bueno.
10.1. Bruno. *Elói Mendes-MG*

9.2. Evaldo Brasadio, s.
9.3. Eliane Guilhermina, c.c. Anízio Ribeiro da Costa, s.i. *Pouso Alegre-MG*

8.3. América Lopes Pereira, c.c. Arildo Ferreira Freitas, comerciante. *Elói Mendes-MG*

9.1. Andréa 9.2. Regiane 9.3. Cristiane.

8.4. Antônio Lopes Pereira, c.c. Helena de Lima.
9.1. Yara 9.2. Yure. *São Lourenço-MG*

8.5. Delminda Lopes Pereira, c.c. Lupércio Heloísio Ferreira Jardim (Lelêsa). *Elói Mendes-MG*

9.1. Adriana 9.2. Leonardo.

8.6. Áurea Lopes Pereira, c.c. José Agripino Tomaz.
9.1. Demétrio 9.2. Ana Letícia. *Elói Mendes-MG*

8.7. José Lopes Pereira, c.c. Maria Aparecida Bueno.
9.1. Leonardo 9.2. Thiago
9.3. Priscila. *Elói Mendes-MG*

8.8. Maria Bernadete Lopes Pereira, c.c. Luiz Pereira Carneiro, farmacêutico. s.g. *Elói Mendes-MG*

8.9. Joaquim Lopes Pereira Fº, comerciante, c.c. Maria de Fátima Campos. *Elói Mendes-MG*

9.1. Rodrigo.

8.10. Isabel Lopes Pereira, c.c. Dr. Arnaldo Mendes de Carvalho, sub-gerente da Minas Caixa, advogado.
9.1. Wálisson 9.2. Wallida.

8.11. Francisco Lopes Pereira, agricultor, c.c. Ângela Alves Sadóco. *Elói Mendes-MG*
9.1. Marcela. *Elói Mendes-MG*

8.12. Luiz Lopes Pereira, c.c. Maria Aparecida das Dores.
9.1. Luigi 9.2. Lucas. *Elói Mendes-MG*

8.13. Gilberto Lopes Pereira, c.c. Edna Alves Sadóco, separação judicial.
9.1. Poliana 9.2. Noeli. *Elói Mendes-MG*

8.14. Dr. Geraldo Lopes Pereira, s., funcionário da Minas Caixa e advogado, c.c. Sílvia Helena ... s.g.

7.7. Margarida Maria Arantes Pereira, c.c. José Moreno. *Varginha-MG*

8.1. Fábio, c.c. ... s.i.
8.2. Flávio, c.c. ... s.i.
8.3. Margarida, c.c. ... s.i.
8.4. José Afonso, c.c. ... s.i.
8.5. Aparecida, c.c. José de Alencar Barros. *Elói Mendes-MG*

9.1. Felipe.

8.6. Vera, c.c. ... s.i. *Varginha-MG*
8.7. Cláudio, s.

6.6. Amélia Arantes Pereira, c.c. Arthur Casimiro das Chagas. *Elói Mendes-MG*

7.1. Alzira Pereira de Arantes, c.c. Antônio Domingos da Costa (Antônio Gordo). *Elói Mendes-MG*

8.1. José Vítor da Costa, lavrador, c.c. Therezinha Mendes Ferreira. *Paraguaçu-MG*

9.1. Joaquim Ferreira da Costa, s.
9.2. Maria das Graças, c.c. Antônio Luiz de Freitas. *Paraguaçu-MG*

10.1. Edméia 10.2. Lúcia
10.3. Andréia 10.4. Jaisele.

9.3. José Ferreira da Costa (Zé Gordinho), c.c. Genoveva de Freitas (Bebinha). *Paraguaçu-MG*
9.4. Maria Aparecida 9.5. Sebastiana
9.6. Alzira 9.7. Marta, ss.
9.8. Walter, f.s. com 20 anos.
9.9. Valdeci 9.10. Márcio, ss.

8.2. Ana Isméria de Jesus, c.c. João Marcelino, carpinteiro. *Elói Mendes-MG*

9.1. José Marcelino Neto, c.c. Maria Aparecida Mendes Prexede. *Elói Mendes-MG*

10.1. Sebastião Otacílio.
10.2. Ana Maria.
10.3. José Filho (Gordinho).

9.2. Antônio, f. com 3 meses.
9.3. Juciel Marcelino, c.c. Luzia ... separação judicial.

10.1. Elaine 10.2. Israel. *São Paulo-SP*

9.4. Alzira Maria, f. com 2 anos de idade.
9.5. João Marcelino Filho, c.c. Maria das Graças Alves.

10.1. Fernanda 10.2. Vítor
10.3. Júlio César 10.4. Maria Elisa.

9.6. Geraldo Donizete, f. criança.
9.7. Sebastião Marcelino, c.c. Maria de Lourdes Andrade.
10.1. Tatiana 10.2. Thiago. *Varginha-MG*
9.8. Luiz Antônio, f. com 4 anos.
9.9. Ana Maria, f. com 1 ano.
9.10. Lázaro Bosco Marcelino (Lazinho), c.c. Rita Francilino.
10.1. Éverton. *Elói Mendes-MG*
9.11. Luíza Helena
9.12. Luiz Maciel
9.13. Marcelo, ss.

8.3. Joaquim Casimiro da Costa (Joaquim Gordo), c.c. Alda Moraes. *Elói Mendes-MG*
9.1. Helenisa (Fia), s.
9.2. José Anízio (Fio), c.c. Maria Aparecida Ferreira (Cida).
10.1. Fabiano 10.2. Aline. *Elói Mendes-MG*
9.3. Vanice 9.4. Luiz Antônio 9.5. Edna.
9.6. Édson (gêmeo).

8.4. Maria Auxiliadora da Costa, c.c. Genésio Armando, fazenda "Malhada". *Elói Mendes-MG*
9.1. José Armando, c.c. Maria Aparecida Henrique, fazenda "Malhada". *Elói Mendes-MG*
10.1. Luciano 10.2. Lucimara.
9.2. Antônio Armando, c.c. Fátima Ferreira. *Varginha-MG*
10.1. Luíza Helena 10.2. Luciana.
9.3. Flávio Armando, c.c. Maria Aparecida Ferreira.
10.1. Flávia. *Elói Mendes-MG*
9.4. Armando Costa, lavrador, c.c. Georgina Ferreira de Freitas, fazenda "Boa Vista", s.i. *Elói Mendes-MG*
9.5. Maria Amélia, c.c. José Ferreira de Freitas, fazenda "Malhada". *Elói Mendes-MG*
10.1. Rodrigo.
9.6. Rosângela, c.c. Adilson Quinino, fazenda "Malhada".
10.1. Marco Aurélio. *Elói Mendes-MG*
9.7. Aloísio, c.c. Mara (filha do Pedrão), Bairro do Morcego. s.g. *Elói Mendes-MG*
9.8. João Batista 9.9. Adílson 9.10. Genésio (Nenê), ss.

8.5. Joel Domingos da Costa, c.c. Maria de Lourdes Ferreira de Freitas, fazenda "Boa Vista". *Elói Mendes-MG*
9.1. Alzira (Nem), c.c. João Renato de Freitas, fazenda "Boa Vista". *Elói Mendes-MG*
10.1. Reginaldo.

9.2. Dagoberto, c.c. Stael Pereira Penha, fazenda "Boa Vista". s.g. *Elói Mendes-MG*
9.3. Homera, s.
8.6. Jorge Pereira da Costa, lavrador, c.c. Eunice de Freitas.
9.1. Paulo Vítor 9.2. Suely Aparecida 9.3. Adriano, ss. *Elói Mendes-MG*
8.7. Luzia Pereira da Costa, c.c. Mário Armando. *Elói Mendes-MG*
9.1. Henrique, c.c. Edméia Corrêa. s.g. *Elói Mendes-MG*
8.8. João Domingos da Costa, c.c. Vicentina da Silva. *Elói Mendes-MG*
9.1. João Edivaldo (Valdinho) 9.2. Olga Genair.
8.9. Josué Domingos da Costa, c.c. Amélia de Fátima Alves.
9.1. Claudiney. *Elói Mendes-MG*
7.2. José Alves Casimiro (Zé Artur), c.c. Maria Amélia Pereira, filha de Luciano Alves Pereira e de Carmelina Alves Dias. *Elói Mendes-MG*
8.1. Paulo Alves Casimiro, c.c. Yolanda Baetão, agricultor. s.g. *Elói Mendes-MG*
8.2. Celina Alves Pereira, c.c. Joaquim Luiz Ferreira.
9.1. João Renato, c.c. Alzira ... (Nem). *Elói Mendes-MG*
10.1. Reginaldo.
9.2. Dalva, s.
9.3. José Ferreira, c.c. Maria Amélia Ferreira Freitas.
10.1. Rodrigo.
9.4. Fernando 9.5. Gabriela
9.6. Carmelina 9.7. Luciano
9.8. Romildo 9.9. Amélia
9.10. Maria Goretti 9.11. Paulo, ss.
8.3. João Alves Pereira, c.c. Tereza Amaral. *Elói Mendes-MG*
9.1. Jorge 9.2. Vera Lúcia 9.3. Carlos.
8.4. Luciano Alves Pereira, lavrador, c.c. Sebastiana Moreira. *Elói Mendes-MG*
9.1. Elizabeth 9.2. Eliane 9.3. Edmílson.
8.5. Antônio Carlos Casimiro, lavrador, c.c. Isabel Laurindo, fazenda "Santa Rosa". *Elói Mendes-MG*
9.1. Ivan 9.2. Lucas.
8.6. Roberto Alves Casimiro, c.c. Adelaide Laurindo. *Elói Mendes-MG*
9.1. Telma 9.2. Rosilene
9.3. Romílson 9.4. Rodrigo.
8.7. Maria Aparecida Alves Casimiro, c.c. Dr. Lourival Gaeta, advogado (DOSP). *São Paulo-SP*
9.1. Ema Clara 9.2. Angélica 9.3. Tato

9.4. Edmundo 9.5. Raimundo.

8.8. Amélia Alves Casimiro, c.c. Antônio ... *São Paulo-SP*
9.1. Luciano 9.2. Amélia.

8.9. Geralda Casimiro, c.c. Pedro Cipriano, prát. veterinário.
9.1. Walquíria 9.2. Alessandro. *Elói Mendes-MG*

8.10. Ruth Alves Casimiro, c.c. Adalto da Costa.
9.1. Epifânia, c.c. Azarias Alves Pereira. *Elói Mendes-MG*
10.1. Viviane.
9.2. Elaine, s.

8.11. Maria de Fátima Alves Casimiro, c.c. Feliciano Patrício, motorista. *Elói Mendes-MG*
9.1. Valdecir 9.2. Adalberto
9.3. Dorvan 9.4. Dorvana.

7.3. Jorge Alves Casimiro, c.c. Amélia Ferreira de Freitas. *Elói Mendes-MG*

8.1. Isabel Alves Casimiro, c.c. João Mendes Neto, farmacêutico, laboratório. *Elói Mendes-MG*
9.1. Reginaldo 9.2. Regina.

8.2. Valdivino Alves Casimiro, agricultor, c.c. Maria de Lourdes Sadóco (Lica). *Carmo da Cachoeira-MG*
9.1. Ângela 9.2. Edna 9.3. Wagner.

8.3. Maria das Graças Alves Casimiro, 1º c.c. Feliciano Alves Pereira, filho de Azarias Gambogi Pereira, fazenda dos "Martins". *Elói Mendes-MG*
9.1. Bernadete, profa.. *Elói Mendes-MG*
10.1. Marceli 10.2. Jean Lincoln.
9.2. Rosângela, c.c. Inocêncio Ailton da Silva, sítio "Córrego Rico". *Elói Mendes-MG*
10.1. Edimar 10.2. Edmo.
9.3. Azarias, c.c. Epifânia Casimiro da Costa.
10.1. Viviane. *Elói Mendes-MG*
9.4. Rosana, c.c. Morvan José Alves, faz. "Santa Rosa", distrito da Barra, município de *Elói Mendes-MG*
10.1. Éverton 10.2. Mônica.

8.3. Maria das Graças, 2º c.c. José Alves Paiva.
9.1. José Roberto.

8.4. Nivalde Alves Casimiro, c.c. Marilusa Paiva, sítio "Boa Vista" (Açude), agricultor. *Elói Mendes-MG*
9.1. Vera 9.2. Nivalde (Nivaldinho).

8.5. Lázaro Alves Casimiro (Lazico-Zico), n. 08/09/1942, agric., fazendas: "São Domingos" e "Boa Vista", c. a 04/04/1965, c. Maria Helenir Pereira, n. 06/03/1941, filha de Francisco Estêvam Pereira e Sílvia Maiolini. *Elói Mendes-MG*

9.1. Dra. Mônica, n. 06/06/1966, advogada.
9.2. Rosimara (Mainha), profa., n. 26/06/1967, farmacêutica, c. a 31/12/1988, c. Édson Vieira da Silva, n. 27/09/1965.
9.3. Sandra, n. 08/07/1973, vestibulanda, s.
9.4. William, n. 12/07/1986.

8.6. Júlia Alves de Freitas, c.c. Vicente Maiolini, atacadista de cereais e de café. *Elói Mendes-MG*
9.1. Maria Tereza, acad. de Odontologia, Alfenas.
9.2. Jorge Luís 9.3. Júlio César.

8.7. José Carlos Casimiro, c.c. Dirce Franco.
9.1. Édson 9.2. Edmílson

8.8. Sebastião Paulo Casimiro, c.c. Regina Paiva, sitiante, distrito de Boa Vista. *Elói Mendes-MG*
9.1. Paulo Sérgio 9.2. Leandro
9.3. Lucas 9.4. Luciano.

8.9. João Roberto Alves, c.c. Célia Maiolini Pereira. *Três Corações-MG*
9.1. Alexandre 9.2. Virgínia.
9.3. João Roberto Jr. 9.4. Ludimila.

8.10. Antônio Henrique, s., sítio "Boa Vista".
8.11. Maria de Lourdes, s., sítio "Boa Vista".
8.12. Sérgio, f. com 1 ano e pouco.
8.13. Maria Aparecida, f.c.

8.14. Jorge Lúcio Alves, c.c. Maria Edméia Novaes, sitiante.
9.1. Alessandro 9.2. Adriana. *Elói Mendes-MG*

8.15. Heloísa Helena Alves, c.c. Luiz Paiva, agricultor.
9.1. Igor 9.2. Elisa Helena. *Elói Mendes-MG*

7.4. Vítor Alves Casimiro, c.c. Maria América Ferreira. *Elói Mendes-MG*

8.1. José Sebastião Casimiro, sub-gerente da Cx. Econômica Estadual, c.c. Maria Helena Vilas Boas. *Elói Mendes-MG*
9.1. Lusiane 9.2. Isabelle
9.3. Samuel.

8.2. Arildo Alves Casimiro Pereira, c.c. Maria Marly da Silva, sitiante. *Elói Mendes-MG*
9.1. Eliana 9.2. Adriana
9.3. Luciana 9.4. Fernanda.

8.3. Nelson, f. com 9 anos em acidente de carro (tombado).

8.4. Homero Tadeu Casimiro, c.c. Ana Maria Calheiros. *Elói Mendes-MG*
9.1. Luiz Fernando 9.2. Michelle
9.3. Carlos Henrique.

8.5. Jacy Alves Casimiro, c.c. Sandra Maria Freitas.
9.1. Fabiana 9.2. Lucas 9.3. Mateus. *Elói Mendes-MG*
8.6. Cleusa Alves Casimiro, c.c. João Bosco Moreira, comerciante. *Elói Mendes-MG*
9.1. Cristiane 9.2. Rafael.
8.7. Tarcísio Alves Casimiro, c.c. Maria Zélia Pereira.
9.1. Alini 9.2. João Carlos. *Elói Mendes-MG*
8.8. Maísa Alves Casimiro, c.c. José Carlos Moreira, func. do Banespa. *Espírito Santo do Pinhal-SP*
9.1. Luciano 9.2. Carlos José 9.3. Paulo José.
8.9. Antônio Flávio Alves, s., Banco Real em *Elói Mendes-MG*
8.10. Edair Alves Casimiro, comércio, c.c. Zilma Fátima Baroni.
9.1. Tahiana (Taiana). *Elói Mendes-MG*
8.11. Rosilene Alves Casimiro, c.c. Dino Pezzin, viajante de produtos farmacêuticos. *Elói Mendes-MG*
9.1. Klaus.
8.12. Mônica Alves Casimiro, s., estudante do 2º grau.
7.5. Gabriel Alves Casimiro, agropecuarista, c.c. Amélia Alves Casimiro Leite. *Elói Mendes-MG*
8.1. Zilene Alves, c.c. Nelson Franco Ferreira, comerciante, agropecuarista. *Elói Mendes-MG*
9.1. Maria do Carmo, c.c. José Luiz Ferreira, comerc..
10.1. Luiz Fernando. *Elói Mendes-MG*
9.2. Jaciel 9.3. Amélia 9.4. Marilene.
9.5. José Claudiney, estudantes, ss.
8.2. Margarida Alves, c.c. Aécio Beck, func. fáb. tecidos.
9.1. Aliane 9.2. Amarildo
9.3. Adelaide 9.4. Alielto. *Paraguaçu-MG*
8.3. Maria Bernadete Alves, c.c. Mauro Santos, pedreiro.
9.1. Marisa 9.2. Ânderson 9.3. Patrícia. *Sorocaba-SP*
8.4. José Lázaro Alves, c.c. Lucília Ferreira, agricultor, bairro Escaramuça. *Paraguaçu-MG*
9.1. Mônica 9.2. Adriana 9.3. Ademir.
7.6. Maria Alves Casimiro, c.c. João Henrique Pacheco.
8.1. Antônio, c.c. ... s.i. *Pirapozinho-SP*
8.2. Augusta, freira (Irmã Cândida).
7.7. Urias Alves Casimiro, c.c. Sebastiana Moreira Mendes. *Varginha-MG*
8.1. Amélia Moreira Mendes, c.c. Oswaldo Miranda, farmácia. *Varginha-MG*
9.1. Jaqueline 9.2. Janete
9.3. Cláudio 9.4. Claudinei.
8.2. Ruth, c.c. João ..., feitor de obras, s.i. *Varginha-MG*

8.3. Américo Moreira Mendes, c.c. Lúcia Mendonça, s.i.
Varginha-MG

7.8. Domingos Casimiro Pereira, agricultor (Mingote), c.c. Maria Iracy Casimiro Corrêa, distrito de Boa Vista. *Elói Mendes-MG*

8.1. Dr. Sebastião Moacir Pereira, engenheiro agrônomo, c.c. Therezinha Arantes Pereira, filha de João Arantes Pereira (João Neca) e de Maria Alves Pereira.
São Gonçalo do Sapucaí-MG

9.1. Kely Cristina 9.2. Gustavo.

8.2. Maria Amélia Pereira, c.c. Jaime Carlúcio de Paiva, agricultor. *Elói Mendes-MG*

9.1. Jaime Adaílton 9.2. José Adalmei 9.3. Jucéli.

8.3. Maria Eva Pereira, s.

8.4. João Abel Casimiro, c.c. Ester Pereira Penha, filha de Nailor Pereira Penha.

9.1. José Umbelino 9.2. Juliana.

8.5. José Anício (Nicinho), s.

8.6. Antônio Homero Casimiro, c.c. Mabel Pereira Penha, filha de Nailor Sebastião Pereira Penha.

9.1. Lília Aparecida 9.2. Davi.

8.7. Evanilde Aparecida, s.

8.8. Edilene, f. com 13 anos.

7.9. Antônio Casimiro Pereira (Nenen Artur), agropecuarista, c.c. Maria Aparecida Mendes. *Elói Mendes-MG*

8.1. Maria das Graças Alves, c.c. João Marcelino Filho (Pulga).

9.1. Fernanda 9.2. Vítor Jr.
9.3. Júlio César 9.4. Maria Elisa.

8.2. Amélia de Fátima Alves, c.c. Josué Domingos da Costa, lavrador. *Elói Mendes-MG*

9.1. Claudinei.

8.3. José Sebastião Casimiro (Nenzinho), c.c. Eliete Miranda, s.i. *Elói Mendes-MG*

8.4. Arthur Casimiro das Chagas Neto, s.

8.5. Maria do Carmo Casimiro, c.c. Ronaldo de Souza da Fonseca, s.i. *São Carlos-SP*

8.6. Rosa Maria 8.7. Adriana Maria, ss.

7.10. Messias Alves Casimiro, c.c. Geraldo Moreira Mendes, funcionário da Prefeitura Municipal. *Elói Mendes-MG*

8.1. Marlene Moreira Alves, c.c. José Roberto Pedreira.
Elói Mendes-MG

9.1. Suely de Fátima 9.2. Sílvia Helena.
9.3. Silvana, f. com 9 meses.
9.4. Waldir Roberto, f. com 6 meses.

8.2. Renato Moreira Mendes, c.c. Maria José Mendonça, func. públ. munic.. *Elói Mendes-MG*
9.1. Marta Betânia 9.2. Fabiana 9.3. Silialina.
8.3. Geraldo Moreira Mendes Fº, func. da SAE, c.c. Maria de Fátima Zatti. *Elói Mendes-MG*
9.1. Isabel 9.2. Giovana 9.3. Paulo Roberto.
8.4. Benedita Moreira Alves, c.c. Lázaro Firmino, comerciário. *São Paulo-SP*
9.1. Márcio 9.2. Marcelo
9.3. Márcia 9.4. Marcilene.
8.5. Marly Moreira Alves, c.c. Pedro Crisóstomo Sarto, motorista de táxi. *Elói Mendes-MG*
9.1. Édson 9.2. Eliane 9.3. Walquíria.

6.7. Alzira Arantes Pereira, c.c. Adalberto Moreira Carvalho. s.g. *Elói Mendes-MG*

6.8. José Alves Pereira, fazendeiro, c.c. América Cândida de Jesus. *Elói Mendes-MG*

7.1. Maria Alves Pereira, c.c. Sebastião Machado Mendes, fazendeiro. *Elói Mendes-MG*
8.1. Flávio Tadeu, farmac., c.c. Maristela de Araújo, profa.. *Varginha-MG*
9.1. Alexandre 9.2. Flávio Henrique 9.3. Ana Carolina.
8.2. Carlos Henrique, produtos farmacêuticos, c.c. Alice Abreu.
9.1. Carla 9.2. Fabiano 9.3. Bruno. *Lavras-MG*
8.3. João Bosco, agricultor, c.c. Cecília de Paiva, profa., fazenda "Olhos D'Água". *Elói Mendes-MG*
9.1. João Bosco Filho 9.2. Luciana.
8.4. Marco César, agric., c.c. Nelma Tercetti, profa. III, Matemática. *Elói Mendes-MG*
9.1. Francelli 9.2. Cristiano.
8.5. Elisa, c.c. Roberto Ferossi, industrial, fazendeiro.
9.1. José Orlando 9.2. Roberto. *Varginha-MG*
8.6. Sebastião Ronaldo, sub-gerente da fab. de máquinas Ferossi, c.c. Nelma de Paiva, profa.. *Varginha-MG*
9.1. Thiago 9.2. Fabiana.
8.7. Joaquim José, s.

7.2. Luzia Alves Pereira, c.c. Antônio Machado, fazendeiro. *Elói Mendes-MG*
8.1. Maria Helena, c.c. José Sebastião Casimiro, sub-gerente da Minas Caixa. *Elói Mendes-MG*
9.1. Lousiane 9.2. Isabelle 9.3. Samuel.

7.3. Jaime Alves Pereira, c.c. Maria Eunice Ferreira.
8.1. José Reginaldo, f. com 14 anos. *Elói Mendes-MG*

8.2. Antônio Afonso, téc. na CESP, c.c. Regina Mendes, professora II.
9.1. Raquel. *Mococa-SP*
8.3. Jaime Eugênio, c.c. Maria Goretti Machado, funcionário do Bradesco, desquitados. *Elói Mendes-MG*
9.1. Francini 9.2. Flávia 9.3. Edgard.
8.4. Messias Alves Pereira, c.c. Joaquim Benevides de Freitas, comprador de café. *Elói Mendes-MG*
9.1. Maria Aparecida, s., psicóloga do Bradesco em *Campinas-SP*
9.2. Hortência, profa., comerciária, s.
9.3. Eliana, f.s. com 20 anos.
9.4. José Edmur, func. da ind. La Filete, c.c. Maria José Tavares. *Varginha-MG*
10.1. Lucas 10.2. Paula.
9.5. Lucas, f. com 17 anos.

7.4. Flausina Alves Pereira, c.c. Antônio Ferreira da Silva, fazendeiro. *Elói Mendes-MG*
8.1. Sandra Maria, c.c. José Teixeira dos Reis. *Elói Mendes-MG*
9.1. Júlio Adriano 9.2. Luciana 9.3. Lucas.
8.2. Adalberto, administração de fazenda, c.c. Maria Lúcia, funcionária Funrural. *Elói Mendes-MG*
9.1. André 9.2. Déborah.
8.3. José Ascânio, agricultor, c.c Regina Portugal.
9.1. Paula. *Elói Mendes-MG*
8.4. Roque, tec. do IBC, em Varginha, c.c. Bernadete Bernardes Bueno, profa.. *Elói Mendes-MG*
9.1. Íris.
8.5. Maria Thereza, s., profa..
8.6. Maria Aparecida, Contab., c.c. Dr. Ediel Luciano Lopes, advogado. *Elói Mendes-MG*
9.1. Adiele 9.2. Elisa 9.3. Ediel Jr.
8.7. Dra. Mônica, advogada, c.c. Paulo Alves Pereira, func. do IBC, s.i. *Varginha-MG*
8.8. Lívia Eleodora, c.c. Arnaldo Pereira Gambogi, banco Bradesco. *Elói Mendes-MG*
9.1. Giusepe.

7.5. Regina Alves Pereira, c.c. Antônio Ribeiro Costa, fábrica de móveis Lotus. *Mogi das Cruzes-SP*
8.1. Antônio Josué, desenhista da Lotus, c.c. Márcia Totti, Educação Física. *Pouso Alegre-MG*
9.1. Laura 9.2. Gabriela.
8.2. Silvana, c.c. Dr. Roberto Luiz Silva, advogado.

9.1. Ludimila 9.2. Iuri. *Alfenas-MG*

8.3. Ludgéro, gerente da Lotus, c.c. Maria Augusta Menegatti Pereira. *Mogi das Cruzes-SP*

9.1. Flávia Merina 9.2. Ludgéro.

8.4. Anízio, c.c. Eliana Lopes Gambogi, s.i. *Pouso Alegre-MG*

8.5. Juliana, s.

7.6. Guilherme Alves Pereira, fazendeiro, comerciante, c.c. Vera Lúcia Marques. *Elói Mendes-MG*

8.1. Dr. Otávio, c. dentista, s.

8.2. Patrícia, c.c. Eustáquio Bueno, farmacêutico.

9.1. Marcos.

8.3. Guilherme, s. *Elói Mendes-MG*

7.7. Edméia Alves Pereira, c.c. Dr. José Lopes Martins, advogado, fazendeiro. *Elói Mendes-MG*

8.1. Vicente. acad. de Medicina em Itajubá.

8.2. Paulo Roberto, acad. na Escola Agrícola em Muzambinho-MG 8.3. Luiz Ricardo, ss.

7.8. Sérgio Alves Pereira, comerciante, contador, c.c. Maria Antônia Martiniano de Carvalho, profa.. *Elói Mendes-MG*

8.1. Adriana 8.2. Sérgio 8.3. Daniel 8.4. Wagner.

7.9. Bernadete de Lourdes Pereira, profa.II, c.c. Gabriel Biagini, gerente da CAMIG. *Elói Mendes-MG*

8.1. Simone 8.2. Sabrina, ss.

6.9. Manoel Arantes Pereira, c.c. Maria Pergentina da Silva. *Elói Mendes-MG*

7.1. Urias Alves Pereira, 1º c.c. Elvira Machado. *Elói Mendes-MG*

8.1. Wanderley, c.c. Maria Auxiliadora Chaves. *Vitória-ES*

9.1. Daniela 9.2. Otávio.

8.2. Walter, c.c. Maria Thereza Carneiro. *Elói Mendes-MG*

9.1. Elvira 9.2. Elisa.

8.3. Waldir, c.c Isabel Cristina Carneiro. *Alfenas-MG*

9.1. Renata 9.2. Angélica.

8.4. Wílson, c.c. Leila Dias Carneiro. *Taubaté-SP*

9.1. Fabiano 9.2. Betânia.

8.5. Waldemir Joaquim, c.c. Maria Lúcia Soares.

9.1. Leonardo 9.2. Marcelo 9.3. Naiara. *Elói Mendes-MG*

8.6. Rita Maria, c.c. Mário Lúcio Machado. *Elói Mendes-MG*

9.1. Rogério 9.2. Mário Lúcio Jr.

8.7. Francisco Carlos, s.

7.1. Urias Alves Pereira, 2º c.c. Marilda Silvestre. *Elói Mendes-MG*

8.1. Cristiane 8.2. Patrícia, ss.

7.2. Maria Inês Arantes Pereira, c.c. José Benevides Freitas. *Taubaté-SP*

8.1. Maria Cleusa, f.s. com 31 anos.

8.2. Dirce 8.3. Guilhermina, ss.
8.4. José Amenor, c.c. Maria Madalena (japonesa).
9.1. José Amenor 9.2. Leandro. *Taubaté-SP*
8.5. Paulo Vítor, f.s. com 29 anos.
8.6. Antônio Reinaldo, c.c. Maria Augusta de Ângelos (Didi). *Taubaté-SP*
9.1. Antônio Reinaldo Fº 9.2. Rodrigo 9.3. Róbson.
8.7. Lúcia Helena, s.
8.8. José Adauto, c.c. Eliana ... *Taubaté-SP*
9.1. José Adaulto Fº 9.2. Marcos.
8.8. José Adauto, união com Claudete ... s.i.
8.9. Maria Mirces 8.10. Célia Maria; esta, com 2 filhos:
9.1. Vanessa 9.2. Paulo Vítor.

7.3. José Arantes Pereira, c.c. Ivone de Oliveira. *Anápolis-GO*
8.1. Euzébio Donizete, c.c. Maria Aparecida da Silva, s.i. *Anápolis-GO*
8.2. José Genivaldo, s.
8.3. Saulo Roberto, c.c. Gislane Lima. *Anápolis-GO*
9.1. Diogo.
8.4. Sebastião Telmo, s., pai de Fernanda. *Anápolis-GO*
8.5. Carlos Erivelto 8.6. Maria Gisela 8.7. Paulo César.
8.8. Maria do Carmo (Tati) 8.9. Regina Téelis, ss.

7.4. Pergentino Arantes Pereira, c.c. Eridan Bueno Xavier. *Elói Mendes-MG*
8.1. Maria Elair, c.c. Cid Gonçalves Dias. *Serrânia-MG*
9.1. Helen.
8.2. Aurora Maria, s.
8.3. Waldemir Ronaldo, c.c. Ruth Araújo.
9.1. Diogo 9.2. Dário 9.3. Ruan.
8.4. Maria Beatriz, s.

7.5. Jorge Arantes Pereira, c.c. Fabíola Gambogi Pereira, filha de Azarias Alves Pereira e de Maria das Dores Alves Gambogi. *Elói Mendes-MG*

Este ramo foi desenvolvido, neste CAPÍTULO II, § SEGUNDO, em: 1.2. - 2.2. 2º cas. (3.2. - 4.8. - 5.2. - 6.2. - 7.2. - 8.5.).

7.6. Orlando Arantes Pereira, c.c. Maria Aparecida Machado. *Elói Mendes-MG*
8.1. Maria Helena, c.c. José Ângelo Angarani, s.i. *Elói Mendes-MG*
8.2. Maria Aparecida, c.c. José Reis Moraes. *Elói Mendes-MG*
9.1. Mateus 9.2. Marco Aurélio.
8.3. Luiz Otávio, s.

8.4. Maria Betila, f. com 5 anos.
8.5. Maria Bernadete, s.
7.7. Fabíola Arantes Pereira, c.c. Agostinho Sadóco (Guida). *Elói Mendes-MG*
8.1. José Odival, c.c. Lília Moreira. *Elói Mendes-MG*
9.1. Jaqueline Monique 9.2. Gustavo.
8.2. Carlos Roberto, c.c. Maria de Lourdes Pereira Carneiro.
9.1. Helen 9.2. Marceli. *Elói Mendes-MG*
8.3. Regina Lúcia, c.c. Sebastião Donizete Batista.
9.1. Rafael. *Elói Mendes-MG*
8.4. Fernando Augusto, s.
7.8. Messias Arantes Pereira, c.c. Otávio Sadóco.
8.1. Wilson Artêmio, s. *Presidente Prudente-SP*
8.2. Mônica Regina, c.c. Luiz Carlos Barbeta. s.g.
8.3. Fátima Aparecida, s. *Presidente Prudente-SP*
7.9. Antônio Nildo Arantes Pereira, c.c. Maria Aparecida Brasileiro. *Elói Mendes-MG*
8.1. Sérgio Henrique 8.2. Antônio Nildo Jr., ss.
7.10. Irene Arantes Pereira, c.c. Antônio Machado Mendes.
8.1. Juliana 8.2. Iran, ss. *Elói Mendes-MG*
7.11. Wando Renato Arantes Pereira, c.c. Maria Nilce Zava Bueno.
8.1. Adriano 8.2. Adriene 8.3. Donaldson, ss. *Elói Mendes-MG*
7.12. Maria Dulcinéia Pereira, s. *Elói Mendes-MG*
6.10. Antonieta Alves Pereira, c.c. Benevides Ferreira da Silva.
7.1. Urias Ferreira da Silva (Lili), fazendeiro, c.c. Eunice Pereira Penha, comerciante. *Elói Mendes-MG*
8.1. Jaciel, comerciante, c.c. Bethy Pereira. *Bauru-SP*
9.1. Daniela 9.2. Carlos Gustavo.
8.2. Thereza Aparecida, f. com 5 anos.
8.3. José de Arimatéia, comerciante, c.c. Dora Quirino.
9.1. Elaine 9.2. Aline. *Varginha-MG*
8.4. Marta Betânea, c.c. Tadeu Tavares, faz. "Boa Vista".
9.1. Marta Beatriz 9.2. Marcos Tadeu 9.3. Marceli. *Elói Mendes-MG*
8.5. Alberto Magno 8.6. Afonso, ss.
8.7. Otton, comerciante, c.c. Cleonice Silva. *Jacupiranga-SP*
9.1. Júlia Teresa.
8.8. Gislaine, Educação Física, c.c. Orácio José de Oliveira, laticinista. *Elói Mendes-MG*
9.1. Marcelo.
8.9. Isabel Cristina, normalista, s.

7.2. Vítor Paulo, fazendeiro, c.c. Maria Aparecida Pereira. *Elói Mendes-MG*
8.1. Paulo Afonso, fabricante de Laticínio, c.c. Maria Aparecida Bueno. *Elói Mendes-MG*
9.1. Beatriz 9.2. Rosana.
8.2. João Ronaldo, fab. de Laticínio, c.c. Suely Pires.
9.1. Vanessa 9.2. Francini. *Volta Redonda-RJ*
8.3. Luiz Orioni, fab. de Laticínio, c.c. Maria Carneiro.
9.1. Érica. *Taubaté-SP*
8.4. José Benevides, corretor de café, c.c. Maria Aparecida Penha. s.g. *Elói Mendes-MG*
8.5. Maria Rosilene, 1º c.c. Otávio Machado. s.g. *Varginha-MG*
8.5. Maria Rosilene, 2º c.c. Cláudio Araújo. *Varginha-MG*
9.1. Laís.
8.6. Rosângela, c.c. Francisco de Assis Souza, bancário.
9.1. Lílian 9.2. Francis. *Paraguaçu-MG*
8.7. Regina, c.c. Eduardo Gambogi Pereira.
9.1. Paula. *Elói Mendes-MG*
8.8. Reginaldo, corretor de café, c.c. ... s.i. *Rio de Janeiro-RJ*
8.9. Antônio Aguinaldo, laticínio, c.c. Helenice Tavares. *Ubatuba-SP*
7.8. Messias, c.c. Lauro Sodré, sitiante. *Elói Mendes-MG*
8.1. Maria Marisa, c.c. Dr. Gilberto Maiolini, médico pediatra. *Elói Mendes-MG*
9.1. Aline 9.2. a caminho
8.2. Maria Dalila, f.s. com 25 anos (lupus herimatoso).
8.3. Mariluza, c.c. Paulo Roberto Agostinho de Sousa, desquitados.
9.1. Lília Carolina. *Elói Mendes-MG*
8.4. Patrícia de Cássia, c.c. Francisco Eustáquio Morais.
9.1. Lindsey. *Elói Mendes-MG*
8.5. Tadeu 8.6. Lucimara 8.7. Juliana, ss.
8.8. Silvana, c.c. Paulo Leonel Pichelli. *Olímpia-SP*
9.1. Samuel 9.2. Samira.
7.4. Maria Neusa, c.c. José Aloísio Pereira, faz.. *Elói Mendes-MG*
8.1. Aloísio, viajante, c.c. Maria Thereza Pereira. *Elói Mendes-MG*
9.1. Flávio 9.2. Gisele.
8.2. Edna, c.c. José Hamílton Mendonça. *Elói Mendes-MG*
9.1. Edmílton 9.2. a caminho
8.3. Edílson, sitiante, c.c. Ediara Pimenta. *Elói Mendes-MG*
9.1. Edilberto 9.2. Edimara.
8.4. Gilberto Tadeu, sitiante, c.c. Débora de Freitas, s.i.

7.5. Maria Maísa, c.c. Agnelo Mendonça. *Três Pontas-MG*
8.1. Agnelo, s.
8.2. Arnaldo, sitiante, c.c. Maria Helena Tavares. *Três Pontas-MG*
9.1. Carlos José.
8.3. Dra. Maraísa, médica, c.c. Dr. Ivan ..., eng. civil, s.i. *Belo Horizonte-MG*
8.4. Luiz Carlos, sitiante 8.5. Dra. Mariley, c. dentista, ss.
8.6. Marlene, s., colegial.
8.7. Luciane, c.c. ..., fazendeiro. *Três Pontas-MG*
9.1. Laís.
8.8. Carlos Roberto, f. com 13 anos, vítima de acidente de automóvel.
7.6. Marilda Maria, c.c. Paulo Bueno, bancário. *Campinas-SP*
8.1. Bruno.
7.7. Maria Aparecida, profa., c.c. Mauro Pereira Martins, fazendeiro.
8.1. Alexandre 8.2. Mauro 8.3. Eliana, ss. *Elói Mendes-MG*
7.8. José Aílton, fazendeiro, c.c. Catarina ... *Elói Mendes-MG*
8.1. Leonardo 8.2. Leandro 8.3. Lenisa.

5.6. Azarias Florêncio Pereira, n. em Baependi-MG em 1859. Casou-se em Três Corações-MG, em 1878, com sua prima Flauzina Cândida Pereira (Zina), n. em 1858 e f. com 72 anos, em 1930, na cidade de Três Corações, filha de Joaquim Alves Pereira Penha e de Thereza Vitória das Dores. Casados, ficaram residindo em Três Corações, onde Azarias Florêncio foi proprietário de terras, no lugar denominado Posses. Dedicou-se à agropecuária e teve assinalada projeção na sociedade tricordiana. Casou 4 de seus filhos com quatro de seu irmão Capitão João Alves em Elói Mendes-MG, onde foram grandes proprietários de terras. Para cultuar o seu nome, entre outras homenagens, a cidade tem hoje a Rua Azarias Florêncio Pereira. Aos 72 anos, faleceu em Três Corações, em 1931. (J.A.P.P.) *Três Corações-MG*

6.1. Joaquim Brasiliano Pereira (Quinca Gordo), n. em Três Corações-MG, em 1880. Casou-se em E. Mendes-MG, em 1900 com sua prima Gabriela Flauzina Pereira (Biela), n. em Baependi-MG, a 05/07/1882 e f. em Ouro Fino-MG, a 31/03/1973 com 91 anos, filha mais velha do Capitão João Alves Pereira e de Flauzina Cândida Ribeiro (Nica). Casados, Quinca Gordo transferiu residência para o Pontal (hoje E. Mendes), onde foi agropecuarista e grande proprietário de terras. Figura representativa e respeitada, exerceu influência nas decisões municipais. Faleceu em E. Mendes ainda moço, com 48 anos, a 08/04/1928, sem deixar descendência.(J.A.P.P.) *Elói Mendes-MG*

6.2. Brasilino Alves Pereira (Coronel Brasilino), n. em Três Corações-MG, a 23/12/1882. Casou-se duas vezes: em primeiras núpcias, com sua prima Mariana Flauzina Pereira, n. em Elói Mendes-MG, a 16/01/1888, onde f. a 14/05/1946, filha do Capitão João Alves Pereira e de Flauzina Cândida Ribeiro (Nica). Após esse casamento, transferiu-se para Elói Mendes, onde em 1904 já estava desenvolvendo suas atividades na fazenda "Boa Vista", sede do movimento agrícola e pecuário do Capitão João Alves. Esse casal deixou em Elói Mendes numerosa descendência. Com Flauzina Costa, sua segunda esposa, teve só um filho: Ernísio Alves Pereira.

O Coronel Brasilino foi grande fazendeiro e notável líder político, conhecido no Estado de Minas Gerais, por suas ligações com próceres da política mineira, desde o Presidente Artur Bernardes a Virgílio de Melo Franco, Pedro Aleixo e Governador Milton Campos. Seu nome figura na história da cidade, de que foi Prefeito a partir de 1919 (na época, Presidente da Câmara), quando construiu e inaugurou o novo Cemitério Municipal, até hoje em funcionamento. Anos atrás, a cidade voltou a cultuar-lhe a memória com a Escola Estadual Brasilino Alves Pereira. Ao entrar para os 80 anos, marcado por uma vida de liderança, faleceu em Elói Mendes a 16/09/1961. (J.A.P.P.)

Elói Mendes-MG

Este ramo foi desenvolvido, neste CAPÍTULO II , § segundo, em: 1.2. - 2.2. - 2º as. (3.2. - 4.8. - 5.2. - 6.2.).

6.3. Manoel Alves Pereira Neto (Neca Magro), n. em Três Corações-MG, em 1886, agricultor nas fazendas da "Malhada" e da "Estiva" no munic. de E. Mendes. Prestou também assinalados serviços como Deleg. de Polícia da cidade, onde passou a residir desde o princípio do séc. XX, quando se casou com sua prima Dulce Flauzina Pereira, n. em E. Mendes a 18/10/1890 e aí f. a 18/03/1964, filha do Capitão João Alves Pereira e de Flauzina Cândida Ribeiro (Nica). Neca Magro faleceu em E. Mendes com 61 anos a 19/11/1947. (J.A.P.P.) *Elói Mendes-MG*

Este ramo foi desenvolvido, neste CAPÍTULO II, § SEGUNDO, em: 1.2. - 2.2. 2º as. (3.2. - 4.8. - 5.2. - 6.3.).

6.4. Azarias Alves Arantes, c.c. Maria Gabriela Pereira (Teté). Mais conhecido por Zariquinha. Abastado fazendeiro e político prestigioso em Três Corações-MG. Fal. a 12/11/1970.

Este ramo foi desenvolvido, neste CAPÍTULO II, § SEGUNDO, em: 1.2. - 2.2. 2º as. 3.2. - 4.8. - 5.1. - 6.2. - 7.2.).

6.5. Flausina Alves Pereira (Zica), c.c. Lindolfo Alves Pereira.

"Antônio Gomes assassinou a sogra, da. Zica, e suas cunhadas (duas), a machadadas; assassinando, também, o caseiro da fazenda, com pinga envenenada. Sua intenção era liquidar toda a família, deixando somente uma filha - Nair Pereira - para se tornar dono de toda herança. Após os assassinatos incendiou a fazenda. Algum tempo após a chacina, tal crime foi descoberto, sendo Antônio Gomes, juntamente com seu comparsa, preso e levado a julgamento em Juiz de Fora-MG, sendo condenados. Ao retornarem à cidade, foram apedrejados até a morte pelo povo, em praça pública." Relato fornecido por João Adílson Pereira Lima.

7.1. Nair Pereira, c.c. Antônio Gomes.

8.1. Dirce, c.c. Darcy ..., separação judicial, s.i. *Itamonte-MG*

8.2. Déia, c.c. João Penteado, s.i. *Varginha-MG*

8.3. Dione, c.c. Zuma ...

9.1. Ciliane, c.c. Marcos Pupolillo. *Juiz de Fora-MG*

10.1. Iole.

9.2. Juciliaina, c.c. ... (japonês), s.i.

9.3. Francisco?

7.1. Nair, 2º c.c. João de Noronha, farmacêutico.

8.1. Djacir, bancário, c.c. Neusa ... s.i. *Itajubá-MG*

7.2. Maria Aparecida, assassinada pelo cunhado.

7.3. ..., assassinada pelo cunhado.

6.6. Maria Arantes Pereira (Mariquinha), c.c. Antônio Flausino Pereira.

Este ramo foi desenvolvido, neste CAPÍTULO II, § SEGUNDO, em: 1.2. - 2.2. 2º cas. (3.2. - 4.8. - 5.2. - 6.4.).

6.7. Ana Alves Pereira, 1º c.c. João Amorelli.

7.1. Felícia, c.c. Dr. José Alves Pereira (Dr. Tute).

8.1. Marlene, c.c. Murilo Junqueira.

9.1. Agliberto, c.c. Sílvia ... s.i. *Belo Horizonte-MG*

9.2. Sérgio, c.c. Míriam ...

10.1. Sérgio Jr.

9.3. Silvana, s.

8.2. Maurit, s.

7.2. João, c.c. Renê Pimentel. *Belo Horizonte-MG*

8.1. Luiz Antônio, s.

8.2. João Otávio, c.c. Eliane ... s.i.

7.3. Expedito, c.c. Neusa Junqueira. *Camburiú-SC*

8.1. Glédson, c.c. Maria José Grossi, s.i. *Belo Horizonte-MG*

8.2. Edimílson, s. 8.3. Wânderson, c.c. ... s.i.

8.4. Gledis, c.c. Dr. Fausto ..., médico, s.i.

7.4. Aparecida, c.c. Oswaldo Pereira Andrade.
Três Corações-MG

8.1. Dilermando, c.c. Mônica Junqueira.
Três Corações-MG

9.1. Ricardo.

8.2. Ânderson, c.c. Eliane, s.i.

8.3. Aníbal, c.c. Regina Barros, s.i.

8.4. Amílcar, s.

8.5. Patrícia, c.c. José Édson Cunha, s.i. *Trombetas-AM*

7.5. Otacílio, c.c. Irene de Andrade.

8.1. Viviane, c.c. Dr. Roberto I. Rezende. *Itapeva-SP*

9.1. Alexandre 9.2. Stefânia.

8.2. Vânia, c.c. Francisco Flávio Dias Pereira.

9.1. Lucílio. *Três Corações-MG*

8.3. Vanilce, c.c. Élton Della Croce, s.i.

7.6. Daniel, c.c. Maria Aparecida Valim.

8.1. Sandra 8.2. Ana Maria

8.3. Ronaldo, c.c. Gláucia, s.i.

6.7. Ana Alves Pereira, 2º c.c. ... s.i.

6.8. Gabriela Arantes Pereira, c.c. João Dias de Castro Sobrinho.
Três Corações-MG

7.1. Ataíde Pereira Dias, c.c. Ermila Fonseca (Miloca). Ataíde foi Prefeito Municipal de Conceição do Rio Verde-MG, no período de 1948 a 1952, onde gozava de grande prestígio político. Atualmente reside em Três Corações-MG.
Três Corações-MG

8.1. Marcelo Fonseca Pereira, c.c. Irene Simoni (Nina). Marcelo foi Presidente da Cooperativa Agro-Pecuária de Três Corações-MG, em 1980. *Três Corações-MG*

9.1. Adauto Simoni Pereira, func. do Banco do Brasil, c.c. Marlene Signorelli. *Machado-MG*

10.1. Débora 10.2. Gustavo 10.3. André.

9.2. Dr. Ataíde Simoni Pereira, eng. eletro-técnico, c.c. Maria Nadir Costa. *Ouro Branco-MG*

10.1. Ânderson 10.2. Marcelo.

9.3. Dr. Marcelo, eng. eletrônico, c.c. Isamar Oliveira, s.i.
Três Corações-MG

9.4. Antônio Carlos Simoni Pereira, c.c. Stela ...

10.1. Juliano. *Três Corações-MG*

9.5. Alda Maria S. Pereira, func. Banco do Brasil, s.
Itajubá-MG

9.6. Dr. Paulo Henrique, eng., s. *Ouro Branco-MG*

8.2. José Fonseca Pereira (Zé Cota), c.c. Thereza Figueiredo. *Três Corações-MG*
9.1. Tânia Maria, func. do Banco do Brasil, c.c. Juviano Pedro de Barros Cobra, func. do Banco do Brasil. *Alfenas-MG*
10.1. Adriene 10.2. Mirela 10.3. Larissa.
9.2. Vânia Maria, c.c. Evangelista Fonseca dos Santos.
10.1. Glauber 10.2. Gleice 10.3. Glênio. *Itaúna-MG*
9.3. Inês Maria, c.c. José Reginaldo Correa Nicolau. *Alfenas-MG*
10.1. Marissandra Fátima 10.2 Alessandra Andréa.
9.4. Tereza Maria, c.c. Márcio Abibi Soares. *Alfenas-MG*
10.1. Chandra Michelli 10.2. Tatiana Mara.
10.3. Carina 10.4. Nairam Cleber.
9.5. Wanda Maria, c.c. Ben-Hull de Souza Oliveira. s.g. *Alfenas-MG*
9.6. Marlon José, s.
8.3. Maria Aparecida Fonseca Pereira, c.c. José Batista Ribeiro.
9.1. Luís Cláudio 9.2. Paulo Sérgio. *Três Corações-MG*
8.4. Maria José Fonseca Pereira, c.c. Sami Jorge Calache. *Rio de Janeiro-RJ*
9.1. Alexandre, c.c. Áurea Lúcia Vilas Boas Serra.
10.1. Rhadra 10.2. Samia. *Rio de Janeiro-RJ*
9.2. Marta Helena 9.3. Arnaldo, ss.
8.5. Luiz Fonseca Pereira, arquiteto, c.c. Ilzete Mattos. *Três Corações-MG*
9.1. Leandra Mattos Pereira, c.c. ... Barbieri.
10.1. Caio. *Três Corações-MG*
9.2. Luiz Marcos, s.
8.6. Maria Fonseca Pereira, c.c. Geraldo Lúcio Rezende, farmacêutico. *Três Corações-MG*
9.1. Cláudia Pereira Rezende, c.c. Geraldo Magela Santos.
10.1. Rafael. *Três Corações-MG*
9.2. Adriana 9.3. Clóvis 9.4. André.
8.7. Marcílio Fonseca, c.c. Maria Aparecida Mendes.
9.1. Sandro 9.2. Flaviana. *Três Corações-MG*
8.8. Márcio Fonseca Pereira, c.c. Maria Izabel Arantes.
9.1. Éder 9.2. Gledson 9.3. Aline. *Três Corações-MG*
7.2. José Pereira Dias, c.c. Letícia Alves Pereira. *Três Corações-MG*
8.1. Luíza Helena Pereira Dias, f.c.
8.2. José Ayrton Pereira Dias, c.c. Célia Maria Ferreira Mendes. *Conceição do Rio Verde-MG*

9.1. Gisele, c.c. Egberto ...
Conceição do Rio Verde-MG
10.1. Luiz Daniel.
9.2. Valéria 9.3. Renata, ss.

8.3. Mirce Maria Pereira Dias, c.c. Antônio Ribeiro Sobrinho.
Areneto-MG
9.1. Silvana 9.2. Antônio Carlos
9.3. Ana Lúcia 9.4. Marcelo.

8.4. Ronaldo Pereira Dias, c.c. Nazaré Gomes.
9.1. Ronaldo Jr. *Conceição do Rio Verde-MG*

8.5. Maria Bernadete Pereira Dias, c.c. Paulo Roberto Magalhães.
9.1. Letícia 9.2. Leandro. *Três Corações-MG*

8.6. Mônica Pereira Dias, c.c. Paulo Afonso Ferreira de Rezende.
9.1. Flávio Henrique 9.2. Bruno Otávio.
Três Corações-MG

8.7. José Maurício Pereira Dias, c.c. Valéria Aparecida Chagas.
9.1. Patrícia 9.2. Tatiana. *Três Corações-MG*

7.3. Maria Pereira Dias, c.c. Francisco Antônio Pereira Neto (Chico Barra), filho de Antônio Alves Pereira Sobrinho e de Gabriela Rosalina Pereira. *Três Corações-MG*

Este ramo foi desenvolvido, neste CAPÍTULO II, § SEGUNDO, em: 1.2. - 2.2. 2º :as. (3.2 - 4.8. - 5.1. - 6.2. - 7.4).

7.4. Flauzina Pereira Dias, c.c. Sílvio Guaraciaba de Oliveira.
Três Corações-MG

8.1. José Lailton Dias, c.c. Ena Maria Mancuso.
Três Corações-MG
9.1. José Laílton Jr., c.c. Raquel Gouveia.
10.1. Tiago.
9.2. Renata Mancuso Oliveira, s.

8.2. Aloísio Dias Oliveira, f.s.

5.7. Justiniano Procópio Pereira (Nhanhico), n. em Baependi-MG, aí por 1858. Justiniano Procópio era o nome de seu tio materno Major Justiniano Procópio de Arantes, n. na fazenda do "Maia" em 1840 e f. em sua fazenda "Capão Redondo", ambas no munic. de Aiuruoca-MG, em 1906. Nhanhico casou-se com Áurea Rosalina Pereira (conhecida por Sinhaura), n. por volta de 1860 e f. de parto em E. Mendes em 1898, enquanto o marido viajava ao Rio de Janeiro. Era filha de Luciano Alves Pereira e de (Gabriela Amélia de Andrade?). No derradeiro quartel do séc. XIX, deixou a região de Aiuruoca e Baependi, transferindo-se para o Pontal (hoje Elói Mendes-MG), onde foi

agricultor e proprietário de muitas terras. Residia na fazenda da "Serra", sede tradicional da família. Nhanhico estava com 40 anos quando ficou viúvo para não mais se casar. Apesar de doente desde moço, viveu até os 86 anos. Faleceu em Elói Mendes a 03/06/1944, deixando aí radicada numerosa descendência. (J.A.P.P.)
Elói Mendes-MG

6.1. Porcina Alves Pereira, n. em Elói Mendes-MG, tendo passado a vida nessa cidade. Casou-se em Elói Mendes com Manoel Luiz do Prado (Neneco), da família Prado de Paraguaçu-MG. Porcina faleceu em Elói Mendes cerca de 1940. Neneco contraiu novas núpcias e faleceu viúvo por volta de 1945. Porcina e Neneco não deixaram descendência. *Elói Mendes-MG*

6.2. Gabriela Francisca Pereira (Biela Calheiros), n. em Elói Mendes-MG, a 01/10/1880 e f. na mesma cidade, a 22/09/1943. Casou-se em Elói Mendes com Olímpio Alves Calheiros, n. em 1875 e f. a 29/06/1917, filho de Manoel Alves Calheiros e de Flauzina Alves Pereira. Foram sitiantes no município de Elói Mendes, onde está radicada grande parte de sua descendência. *Elói Mendes-MG*

7.1. Flauzina Augusta Pereira (Zinica), n. em Elói Mendes-MG. Casou-se nessa cidade com Pedro Cassimiro Machado, n. em Elói Mendes, onde foi agricultor. Sempre viveram em Elói Mendes, onde faleceram. *Elói Mendes-MG*

8.1. Maria Inês Pereira, n. em Elói Mendes-MG, a 02/12/1922. Casou-se nessa cidade com seu primo Valfrido Pereira Penha, n. na fazenda "dos Costas" em Três Corações-MG, a 01/06/1914, filho de Antônio Pereira Penha (Tonico Penha) e de Maria Amélia Pereira (Melica). Valfrido f. em Três Corações, onde foi proprietário do sítio denominado "Laranjeiras". Maria Inês reside nessa cidade.
Elói Mendes-MG

Este ramo está desenvolvido neste CAPÍTULO II, § SEGUNDO, em: 1.2. - 2.2. - 2º cas. (3.2. - 4.8. - 5.7. - 6.3. - 7.7.).

8.2. Natália, c.c. José Vicente ... *São Paulo-SP*
9.1. Brás, c.c. ... s.i.

8.3. Leonor, c.c. José Rufino, s.i. *Ribeirão Preto-SP*

8.4. Maria de Lourdes, c.c. Orlando, s.i. *Varginha-MG*

8.5. Sebastião, funcionário da fábrica Radiante, c.c. Guilhermina Barros, s.i. *Três Pontas-MG*

8.6. Alice, c.c. Sebastião Camargo, s.i. *Ribeirão Preto-SP*

8.7. Lúcia, c.c. Vítor Gergílio, s.i. *Londrina-PR*

8.8. Vianey, c.c. Nelma Ferreira. *Elói Mendes-MG*
9.1. Rosa 9.2. Ana Maria, mais 5 filhos ...

8.9. Gabriela (Nenzinha), c.c. Justino Alves Pereira. 12 filhos? *Varginha-MG*

7.2. Áurea Rezolina Pereira (Nholica), n. em Elói Mendes-MG, a 09/03/1900. Recebeu o nome de sua avó materna, conhecida por Sinhaura. Casou-se em Elói Mendes com Geraldo Alves Nogueira, n. a 28/05/1911, agricultor. Faleceram em Elói Mendes: Nholica, em 1970, e Geraldo, em 20/08/1977.

8.1. Nélson Alves Nogueira, n. em Elói Mendes-MG, agricultor e comerciante, c.c. sua prima Maria Marta Alves Martins (em 30/07/1955), filha de Antônio Alves Calheiros e de Conceição Alves Martins. *Elói Mendes-MG*

9.1. Conceição Aparecida Nogueira, comerciante, c.c. Waldir Santana, comerc.. s.g. *Elói Mendes-MG*

9.2. Regina Suely Nogueira, c.c. José Márcio Crabi, funcionário da CEMIG. *Elói Mendes-MG*

10.1. Marcel.

9.3. Áurea Bernadete Nogueira, c.c. Paulo de Tarso. *Elói Mendes-MG*

10.1. Nélson 10.2. Paulo 10.3. Maira.

9.4. Maria Luciane Nogueira, industriária, c.c. Donizete Pereira Mendonça, marceneiro. *Jacareí-SP*

10.1. Gleibson 10.2. Franciane 10.3. Róbson.

9.5. José Moisés Nogueira, comerciante, c.c. Maria Arminda Montez. *Elói Mendes-MG*

10.1. Álisson.

9.6. Maria Betânia Nogueira, c.c. Flávio Henrique Pereira, filho de João Pereira e de Ruth Pereira Mendes.

10.1. Felipe Henrique. *Varginha-MG*

9.7. Maria Estefânia Nogueira, s.

8.2. José da Silva Nogueira, agricultor, c.c. Maria Alves de Barros. *Alterosa-MG*

9.1. Marcos Nogueira Barros, motorista, s.

9.2. José Nogueira Barros, agricultor, s.

9.3. Regina 9.4. Gilberto

9.5. Geraldo 9.6. Rosângela, ss.

8.3. Antenor Olímpio Nogueira, agricultor, c.c. Ivone Pereira. *Elói Mendes-MG*

9.1. Ronaldo Pereira Nogueira, motorista, c.c. Rosemeire Sales, s.i. *Elói Mendes-MG*

9.2. Rosilene, c.c. Luiz Antônio Pacheco, industriário. s.g. *Ribeirão Preto-SP*

9.3. Edvaldo 9.4. Eloir, agricultores, ss.

9.5. Antenor 9.6. Adivânio 9.7. Marcilene.

8.4. Maria Geralda Nogueira, c.c. Pascoal Sarto dos Reis. *São Paulo-SP*

9.1. Luíza Helena 9.2. Geraldo, ss.

7.3. Antônio Alves Calheiros (gêmeo), n. em E. Mendes-MG, a 19/09/1901, agricultor. Casou-se nessa cidade com Conceição Alves Martins, n. a 15/09/1906 e f. em E. Mendes a 01/03/1976. Antônio Calheiros f. em E. Mendes a 24/12/1980. *Elói Mendes-MG*

8.1. José Martins Calheiros (Zezinho), n. em Elói Mendes-MG, onde se casou com sua prima Nilza Pereira Penha, n. em Elói Mendes em 1932. Residiram nesse município até a década de 50, quando se transferiram para o município de Caconde-SP, onde adquiriram terras. Zezinho aí faleceu depois de 1980. *Caconde-SP*

9.1. Jerusa Helena, c.c. Silvino ... *São Paulo-SP*

10.1. Silvino.

9.2. Marilusa, c.c. Celdo ... s.i. *Caconde-SP*

9.3. Santusa, c.c. Gilberto ... s.i. *São Paulo-SP*

9.4. Danusa Cristina, c.c. Renato ... s.i. *São Paulo-SP*

9.5. Imaculada Conceição, c.c. Santos ... s.i. *São Paulo-SP*

9.6. Rosilda, c.c. Pedro ... s.i. *Caconde-SP*

9.7. Nilva Maria, c.c. Osmar ... s.i. *Caconde-SP*

8.2. Odilon Alves Martins (Lolô), n. em Elói Mendes-MG, tendo-se casado duas vezes. O primeiro casamento com Maria de Lourdes Freitas. *Elói Mendes-MG*

9.1. Salete, c.c. João Aleixo. s.g. *Elói Mendes-MG*

9.2. Goreti, c.c. Nanil Toti, s.i. *Elói Mendes-MG*

9.3. Maria Lúcia, c.c. Oscar Porto, s.i. *Elói Mendes-MG*

9.4. Oldaísa, c.c. filho do Vítor Braulino, s.i. *Elói Mendes-MG*

9.5. Maria, c.c. José Marquez. s.g. *Elói Mendes-MG*

9.6. João 9.7. José, ss.

8.2. Odilon Alves Martins, 2º c.c. Argentina Silva. s.g. *Elói Mendes-MG*

8.3. Geraldo Martins Calheiros (Ladinho), n. em E. Mendes-MG, c.c. Maria Garbato Franco, s.i. *Nova Odessa-SP*

8.4. Venceslau Alves Martins (Lalau), n. em Elói Mendes-MG, c.c. Maria José Pereira. *Elói Mendes-MG*

9.1. Maria do Carmo, c.c. ... s.i. *Varginha-MG*

9.2. Bernadete, c.c. ... s.i. *Elói Mendes-MG*

9.3. Rosângela 9.4. Geraldo, ss.

8.5. Maria Marta Alves Martins, n. em Elói Mendes-MG, onde se casou com seu primo Nélson Alves Nogueira, n.

nessa cidade, comerciante e agricultor, filho de Geraldo Alves Nogueira e de Áurea Risolina Pereira. (Ver acima em: 6.2. - 7.2. - 8.1.).

8.6. Maria Maura Martins, n. em Elói Mendes-MG, c.c. Gilberto Pereira Braga. *Elói Mendes-MG*

9.1. Walquíria 9.2. Waldirene 9.3. Waldex.

7.4. Justiniano Alves Calheiros (gêmeo). Conhecido por "Nano Calheiros", n. em Elói Mendes-MG a 19/09/1901. Casou-se em Três Corações-MG, com Amélia Francisca de Jesus (Melica), n. a 01/11/1904 e f. a 05/09/1983. Casados, foram residir no município de Três Corações, onde eram agricultores e proprietários de terras. Muito moço, Nano Calheiros f. em Três Corações em 1944. *Três Corações-MG*

8.1. Vicente Fernandes Pereira, n. em Três Corações-MG, a 23/02/1927 e f. a 25/03/1976. Foi casado com Maria do Carmo Grandi, n. a 15/05/1929, residente na cidade de Três Corações. *Três Corações-MG*

9.1. Avani Grandi Pereira, n. em Três Corações-MG, a 10/02/1949, c.c. ..., desquitados.

10.1. Cássia Maria Pereira Carletto, n. a 10/05/1970. Casou-se com Luiz Henrique Martins Rosa, n. a 12/02/1969.

11.1. Ana Cláudia Carletto Rosa, n. a 01/11/1989.

11.2. Marcela Carletto Rosa, n. a 03/05/1991.

10.2. Leandro Pereira Carletto, n. a 14/06/1972.

9.2. João Batista Pereira, n. em Três Corações-MG, a 04/05/1950. Casou-se com Maria de Lourdes Silva, n. a 19/12/1954.

10.1. Vicente Fernandes Pereira Neto, n. a 20/01/1979.

10.2. Vivian Silva Pereira, n. a 26/01/1981.

9.3. José Alves Pereira, n. em Três Corações-MG, a 10/12/1955. Casou-se com Joana D'Arc Novais Pereira, n. a 09/02/1961.

10.1. Juliana Novais Pereira, n. a 16/02/1979.

10.2. Estefânia Aparecida Pereira, n. a 21/09/1984.

10.3. Paulo Ricardo Pereira, n. a 03/06/1990.

9.4. Luiz Vicente Pereira, n. em Três Corações-MG, a 11/07/1958. Casou-se com Rosalina Maria Gonçalves, n. a 14/02/1961.

10.1. Luiz Vicente Pereira Júnior, n. a 19/09/1987.

10.2. Ana Carolina Pereira, n. a 22/03/1989.

9.5. Juarez Fernandes Pereira, n. em Três Corações-MG, a 01/03/1964. Casou-se com Maria Isabel Arantes, n. a 23/05/1963.

10.1. João Paulo Arantes Pereira, n. a 29/06/1988.

8.2. Gabriela Fernandes Pereira (Bielinha), n. em Três Corações-MG, a 19/04/1931. Casou-se com Euclides Carlos Pereira. *Caxambu-MG*

9.1. Ruy Carlos Pereira, c.c. ... s.i.

9.2. Edson Fernandes Pereira, c.c. ... s.i.

9.3. Ney Fernandes Pereira, c.c. ... s.i.

7.5. José Alves Calheiros, n. em Elói Mendes-MG, a 04/05/1903. Casou-se nessa cidade em janeiro de 1926 com Maria Conceição Mendes, filha de Avelino Ferreira da Silva (Arvo) e de Etelvina Mendes. Viveram sempre no município de Elói Mendes (comemoraram bodas de ouro em 1976), onde foram proprietários de um sítio no bairro do Córrego Rico, do qual provieram os recursos para sustento de numerosa família. José Calheiros f. em Elói Mendes a 12/09/1984. *Elói Mendes-MG*

8.1. Isabel Mendes Calheiros, n. a 12/11/1926 em E. Mendes-MG. Casou-se com José Lopes Paiva, agricultor no município de E. Mendes, onde n. em 1927. A 31/01/1974, vítima de acidente automobilístico, faleceu no trevo de entrada de Varginha-MG. *Elói Mendes-MG*

9.1. Teresinha Cleusa Paiva Lopes, n. em Elói Mendes-MG, c.c. José Lopes Neto, agricultor com propriedade rural no município de Elói Mendes. *Elói Mendes-MG*

10.1. Luís Antônio Lopes, c.c. Nélida Oliveira, residente em *São João del Rei-MG*

11.1. Luís Eduardo Oliveira Lopes (Dudu).

11.2. Brunna Karla Lopes.

10.2. João Oziel Lopes, c.c. Maria Aparecida Santos Ramos, residentes em *São João del Rei-MG*

11.1. Fabrício Dupin Ramos.

11.2. Vanessa Maria Ramos Lopes.

9.2. Maria das Graças Paiva, n. em Elói Mendes-MG. Casou-se com Lourival Mariano da Silva, de quem se separou judicialmente. *Elói Mendes-MG*

10.1. Isabel Cristina da Silva, c.c. Miguel José Lima. *Elói Mendes-MG*

11.1 Thiago Silva Lima. 11.2. Thaís Silva Lima.

10.2. José Sílvio Paiva, c.c. Sandra Maria Silva. *Elói Mendes-MG*

11.1. Gustavo Silva Paiva.

10.3. Iran Paiva Silva, c.c. Luciana Batista Guimarães.

11.1. William Guimarães Silva.

9.3. Maria Neusa Paiva, n. em Elói Mendes-MG. Casou-se com José Evandro da Silva, agricultor no município de *Elói Mendes-MG*
10.1. Maria Adriana Silva, enfermeira.
10.2. José Adriano Silva, comerciário.
9.4. Paulo Afonso Lopes, comerciante, c.c. a profa. Maria Aparecida Barreto. *Elói Mendes-MG*
10.1. Paulo Henrique Lopes.
10.2. Poliane Lopes. 10.3. Priscila Lopes.
9.5. José Anselmo Lopes, f. em 23/05/1975. *Elói Mendes-MG*
9.6. Antônio Israel Lopes, c.c. Cleusa Cecília Sousa. *Elói Mendes-MG*
10.1. Franciane Sousa Lopes.
10.2. Rosiane Aparecida Lopes.
9.7. Guilherme Lopes Paiva, c.c. Eunice Bábara. *Elói Mendes-MG*
10.1. Tatiane Penha Lopes.
10.2. Renata Penha Lopes. 10.3. Patrícia Penha Lopes.
9.8. Maria Lúcia Paiva, profa., c.c. Dário Paiva Silva, comerciante, residente em *Varginha-MG*
10.1. Daniel Paiva Silva 10.2. Amanda Paiva Silva.
9.9. Daniel Lopes Paiva, f. a 19/02/1975.

8.2. Maria Mendes Calheiros (Êta), n. em Elói Mendes-MG. Casou-se com João Caetano Freire (João Rosa), agricultor no município de Machado-MG. Maria f. em 13/02/1980. *Machado-MG*
9.1. Geralda Claudete Freire, c.c. Carlos Roberto Oliveira, representante comercial em *Machado-MG*
10.1. Marcela Freire Oliveira.
10.2. Carla Freire Oliveira.
9.2. Cláudia Adriana Freire, estudante.

8.3. Etelvina Aparecida Calheiros, n. em Elói Mendes-MG. Casou-se com Avelino Lopes Paiva, fazendeiro no município de Elói Mendes, onde é proprietário de terras. *Elói Mendes-MG*
9.1. José Mozart Paiva, comerciante, c.c. Ana Maria Coelho. *Elói Mendes-MG*
10.1. José Maciel Paiva.
10.2. Juliano Lopes Paiva.
9.2. João Agostinho Paiva, agricultor, c.c. Anésia de Jesus (Nenen).
10.1. Roseval Avelino Paiva.
10.2. Maria Teodora Paiva (Dorinha).

10.3. Karina Paiva.
9.3. Sebastião Delflávio Paiva, agric., c.c. Ana Maria.
10.1. Marivalda Lopes Paiva.
9.4. Antônio Donizete Paiva, c.c. Mafalda Brito.
Três Corações-MG
10.1. Shirlei Estefânia Paiva.
10.2. Sheila Paiva. 10.3. Wallace Paiva.
8.4. América de Jesus Calheiros, n. em Elói Mendes-MG. Casou-se com José Alves Taveira, já falecido. América f. a 05/06/1988.
9.1. José Ademir Taveira, vendedor, c.c. Gracinda Lourenço Taveira. *Guarujá-SP*
10.1. Vívian L. Taveira
10.2. Monique Lourenço Taveira.
9.2. Maria Aparecida Taveira, profa., c.c. Leônidas Augusto Oliveira Andrade (Londinho), téc. eletrônico, fazendeiro, Vice-Prefeito de Luminárias-MG (1989).
Luminárias-MG
10.1. Leonara de Oliveira Andrade, c.c. Saulo Silva.
10.2. Thaís Helena Oliveira Andrade.
10.3. Agnes Regina Oliveira Andrade.
9.3. João Bosco Taveira, comerciário. *São Paulo-SP*
9.4. Lucicléia Mendes Taveira, profa., c.c. José Marcelo Maseli, vendedor. *Varginha-MG*
10.1. Luís Henrique Taveira Maseli.
10.2. Paulo Fernando Taveira Maseli.
8.5. Vítor Mendes Calheiros (Tinhana), n. em Elói Mendes-MG, agricultor, comerciante. Casou-se com Carmen Silva. *Elói Mendes-MG*
9.1. Dra. Maria Michaela Mendes, engenheira, c.c. Dr. Joyce Oliveira Alves, engenheiro. *São Paulo-SP*
9.2. Eliana Silva Mendes, contabilista, c.c. Evandro Donizete Pereira, bancário.
9.3. Jerusa Helena Mendes, contabilista, digitadora, c.c. Ernane Pereira, faturista.
10.1. Kaio Mendes Pereira.
8.6. Eunice Alves Calheiros, n. em Elói Mendes-MG. Casou-se com Anísio Lopes Paiva, fazendeiro e comerciante.
Elói Mendes-MG
9.1. Luís Carlos Paiva, agricultor, c.c. Rosilene Celestino.
10.1. Wellison de Paiva.
9.2. Olímpio Ricardo de Paiva, contabilista.

8.7. Maria Claricy Mendes Calheiros, n. em Elói Mendes-MG. Casou-se com Osvaldino Bispo de Sousa, agricultor e vendedor. *Elói Mendes-MG*
9.1. Raylander Bispo de Sousa, c.c. Ivone ...
10.1. Ismaile B. de Sousa.10.2. Nauinter B. de Sousa.
8.8. João Avelino Calheiros, n. em Elói Mendes-MG, comerciante. Casou-se com Palmira Isabel Reghim. *Elói Mendes-MG*
9.1. Daniela Reghim Calheiros.
9.2. Viviane Reghim Calheiros.
9.3. Fábio Reghim Calheiros.
8.9. Dra. Ana Maria Calheiros, n. em Elói Mendes-MG, bacharel em Direito, diretora de escola. Casou-se em Elói Mendes com Homero Tadeu Casimiro, representante comercial. *Elói Mendes-MG*
9.1. Luís Fernando Calheiros Casimiro.
9.2. Michele Calheiros Casimiro.
9.3. Flávio Henrique Calheiros Casimiro.
7.6. Maria Gabriela Pereira, n. em Elói Mendes-MG, onde se casou com Joaquim Ferreira Coelho, agricultor e proprietário de terras no município de Elói Mendes. Joaquim Coelho f. na década de 40, vitimado por um raio na sua propriedade rural. *Elói Mendes-MG*
8.1. Maria José Pereira Coelho, c.c. Osvaldo Maiolini. *Varginha-MG*
9.1. Sebastião, c.c. Orene Agostinho. *Varginha-MG*
10.1. Ana Lúcia, c.c. ... s.i.
9.2. Maria Aparecida (Ica), c.c. Orlando Maiolini. *Varginha-MG*
9.3. Maria Lúcia, c.c. João Moreira. *Elói Mendes-MG*
10.1. Rosilene.
9.4. Vicente, c.c. Clarisse ... s.i. *Varginha-MG*
9.5. Gilberto, c.c. Maria Sueli ... s.i. *Varginha-MG*
9.6. João, c.c. Rosane ... s.i. *Varginha-MG*
9.7. Felisberto, c.c. Sueli .. s.i. *Varginha-MG*
9.8. Assunta, c.c. Édison ... s.i. *Varginha-MG*
9.9. Regina, c.c. Manoel ... s.i. *Varginha-MG*
9.10. Teresinha, c.c. Rogério ... s.i. *Varginha-MG*
9.11. David, c.c. Dirce ... s.i. *Varginha-MG*
8.2. Teresa Pereira Coelho, c.c. Horácio Pereira Barros. *Elói Mendes-MG*
9.1. Joaquim, s.
9.2. Sebastião, c.c. ... s.i. *Elói Mendes-MG*
9.3. Afonso, c.c. Marly Ferreira, s.i. *Elói Mendes-MG*

8.3. Lucila Pereira Coelho, c.c. Joaquim Avelino da Silva, agricultor, filho de Avelino Ferreira da Silva (conhecido por Arvo). *Varginha-MG*
9.1. Etelvina, c.c. Antônio ... s.i. *Belo Horizonte-MG*
9.2. Joaquim Afrânio da Silva, n. em Elói Mendes-MG, a 14/04/1949. Casou-se a 09/12/1972 com Sônia Maria Balbino Gambogi, n. em Elói Mendes a 29/08/1950, filha do Dr. Joaquim Balbino de Carvalho e de Mariana Pereira Gambogi.
Elói Mendes-MG
10.1. Cristianne Balbino da Silva, n. a 16/02/1974.
10.2. Elisa Balbino da Silva, n. a 03/06/1977.
10.3. Beatriz Balbino da Silva, n. a 29/07/1978.
9.3. Mônica, c.c. Dr. Marcos, médico, s.i.
Montes Claros-MG
9.4. Avelino, c.c. Maria Emília ... *Belo Horizonte-MG*
9.5. José Edvar, s. *Belo Horizonte-MG*
8.4. Adalberto Pereira Coelho, c.c. Arminda Ferreira da Silva.
Elói Mendes-MG
9.1. Maria Ozana, c.c. Paulo Rosendo *Elói Mendes-MG*
10.1. Fernanda 10.2. Magda.
9.2. José Ronaldo, c.c. Edith ... s.i. *Elói Mendes-MG*
9.3. Geraldo 9.4. Delmiro, estudantes, ss.
9.5. Beatriz, c.c. Jaime ... s.i. *Elói Mendes-MG*
9.6. Paulo, seminarista em *Três Pontas-MG*
8.5. José Pereira Coelho, c.c. Cecília Martins Lino.
Varginha-MG
9.1. Israel, c.c. ... s.i. *Varginha-MG*
9.2. Rosângela 9.3. Maria José 9.4. Joaquim, ss.
9.5. Antônio Reis, c.c. ... s.i. *Varginha-MG*
9.6. Lupércio, seminarista.
8.6. Joaquim Pereira Coelho, c.c. Amélia Tomé.
Três Corações-MG
9.1. Lucimara 9.2. Maria Aparecida 9.3. Heloísa.
7.7. João Alves Calheiros, n. em Elói Mendes-MG. Foi casado três vezes. O 1º c.c. Maria do Carmo Xavier.
Elói Mendes-MG
8.1. Maria Aparecida, c.c. José Cordeiro, s.i. *Londrina-PR*
8.2. Lázaro, c.c. Geralda ... s.i. *Londrina-PR*
8.3. José, c.c. Maria ... s.i. *Londrina-PR*
8.4. Geraldo, f.s. com 40 anos de idade em *Londrina-PR*
8.5. Zélia, s.

7.7. João Alves Calheiros. 2º c.c. Benedita Moreira Mendes na cidade de Elói Mendes-MG, filha de Américo Moreira de Carvalho Filho (conhecido por Amerquinho). s.g.

7.7. João Alves Calheiros, 3º c.c. Maria Inês Pereira Barros, em Elói Mendes-MG, filha de seus parentes Elegantino Alves Pereira e Maria Emília de Barros. Maria Inês era tratada por Filhinha. João Calheiros é agricultor, está viúvo pela terceira vez, residindo em *Londrina-PR*

8.1. Ione 8.2. Zélia, ss.

8.3. Maria das Graças, freira. *Londrina-PR*

8.4. José Benevides, c.c. ... s.i. *Londrina-PR*

8.5. Regina, c.c. ... s.i. *Londrina-PR*

8.6. Maurílio, s.

7.8. Nair Alves Calheiros, n. em Elói Mendes-MG, em 1907, s. Reside em companhia do irmão Joaquim Alves Calheiros e sua esposa Etelvina Ferreira de Paiva (Filnha). *Elói Mendes-MG*

7.9. Manoel Alves Calheiros, n. em Elói Mendes-MG. Casou-se com Benedita Alves Silva. Foi agricultor no município de Elói Mendes, residiu em Paraguaçu-MG e ultimamente reside em Varginha-MG. *Varginha-MG*

8.1. Antônio Alves Calheiros (Toninho), c.c. Nega, s.i. *Paraguaçu-MG*

8.2. Maria de Lourdes, c.c. Orlando Ferreira, s.i. *Paraguaçu-MG*

8.3. Gabriela, c.c. Pedro Felicione, s.i. *Varginha-MG*

8.4. Maria, c.c. José Américo ... s.i. *Elói Mendes-MG*

9.1. Flávio, c.c. ... s.i.

9.2. Domingos, c.c. filha de João Sembolone, s.i. *São Paulo-SP*

9.3. Edvard, c.c. ... s.i. *São Paulo-SP*

7.10. Gabriela Alves Pereira (Bielinha), n. em Elói Mendes-MG, a 26/02/1913. Casou-se em Elói Mendes com Pedro Ferreira Coelho, n. a 16/10/1903. Sempre residiram em Elói Mendes, onde foram proprietários de terras e e exerceram a agricultura. Pedro Coelho, como era conhecido, f. em Elói Mendes a 01/02/1991, com 87 anos. *Elói Mendes-MG*

8.1. Luzia Ferreira Coelho, n. em Elói Mendes-MG, e f. nessa cidade em 1947, com 21 anos de idade.

8.2. Felisberto Ferreira Coelho, n. em E. Mendes-MG, c.c. sua prima Maria Aparecida Pereira Coelho. *Elói Mendes-MG*

9.1. Teresa Aparecida Pereira Coelho, c.c. Pedro Acácio de Almeida, comerciante.

10.1. Sérgio Augusto Pereira de Almeida.
10.2. Ana Cláudia Pereira de Almeida.
9.2. José de Alencar Coelho, c.c. Aparecida Pereira Coelho.
10.1. Filipe Pereira Coelho.
9.3. Bernadete Pereira Coelho, c.c. José Luís Portugal, comerciante.
9.4. Luzia de Fátima Coelho, c.c. Sebastião Salvador de Moura. *Elói Mendes-MG*
10.1. Aline Coelho Moura, n. a 30/07/1981.
10.2. Álida Coelho Moura.
9.5. Gabriela Pereira Coelho, secretária, s.
9.6. Sebastião Pereira Coelho, comerciário.

8.3. Maria Aparecida Coelho Pereira (Cidinha), n. em Elói Mendes-MG, c.c. seu primo Justiniano Batista Pereira (Nano), proprietário de posto de lavar carro, filho de João Batista Alves Júnior (João Lopes) e de América Rezolina Pereira. Nano f. em Elói Mendes em 1991, aos 61 anos de idade. *Elói Mendes-MG*
9.1. João Genivaldo Pereira, n. em E. Mendes-MG, comerciante, c.c. Vicentina Oliveira Pereira (Nenen). *Vargem Grande do Sul-SP*
10.1. Joubert Genivaldo Oliveira Pereira.
10.2. Emanuele Oliveira Pereira.
9.2. Aparecida Gledes Pereira, n. em Elói Mendes-MG, c.c. Valdemar Cerdeira (Belo), comerciante. *Elói Mendes-MG*
10.1. Carla Cerdeira Pereira.
10.2. Cintia Daniela Cerdeira.
10.3. Cláudio Daniel Cerdeira.
9.3. Gabriela Rosana Pereira, n. em E. Mendes-MG, f.s. com 22 anos a 28/08/1978. *Elói Mendes-MG*
9.4. Pedro Moisés Pereira, n. em E. Mendes-MG, comerciante, c.c. Maria de Lourdes Andrade. *Elói Mendes-MG*
10.1. Eliana Andrade Pereira.
10.2. Elias Andrade Pereira.
9.5. Regina D'Arc Pereira, n. em E. Mendes-MG, s.
9.6. Joubert Rodrigo Pereira, n. em Elói Mendes-MG, comerciante, s.

8.4. Olímpio Alves Coelho, n. em E. Mendes-MG, comerciante, c.c. Alice da Silva Alves. *Elói Mendes-MG*
9.1. Silvana da Silva Alves, s.
9.2. Silmara da Silva Alves, c.c. Jorge Donizetti Costa.

10.1. Josemara Alves Costa. *Elói Mendes-MG*
10.2. Joyce Alves Costa.
9.3. Simone da Silva Alves, escriturária, c.c. Luís Carlos Crabl, comerciante. *Elói Mendes-MG*
8.5. Maria Teodora Coelho, n. em Elói Mendes-MG, c.c. Pedro Sarto Picheli em E. Mendes, comerciante. *Elói Mendes-MG*
9.1. Dr. Antônio Élcio Coelho Sarto, n. em E. Mendes-MG, formado em Medicina, c.c. Dra. Ângela Santos Mathias, formada em Medicina.
10.1. Lucas Matias Sarto. *Elói Mendes-MG*
9.2. Dr. Helder Coelho Sarto, n. em Elói Mendes-MG, formado em Medicina, c.c. Dra. Gláucia Colepicolo Legati, formada em Medicina.
10.1. Driely Legati Sarto. *Cambuquira-MG*
9.3. Francisco Hermenegildo Coelho Sarto, n. em Elói Mendes-MG, comerciante, s.. Atualmente (1991) é vereador à Câmara Municipal de Elói Mendes.
9.4. Hermínia Coelho Sarto, n. em Elói Mendes-MG, comerciante, s.
9.5. Érika Coelho Sarto, n. em Elói Mendes-MG. *Elói Mendes-MG*
9.6. Pedro Sarto Picheli Júnior.
8.6. Vítor Alves Coelho, n. em Elói Mendes-MG, servidor públ., c.c. Jane Bueno. *São Paulo-SP*
9.1. Janete Bueno Coelho, c.c. Édson de Morais Barros Filho, contador. *São Paulo-SP*
10.1. Tatiana de Morais Barros.
10.2. Priscila de Morais Barros.
9.2. Ivonildes Bueno Coelho, c.c. Pedro Henrique da Silva Sales. *São Paulo-SP*
10.1. Pedro Henrique da Silva Sales Jr.
9.3. Gilza Bueno Coelho, secretária, s.
9.4. Darlene Bueno Coelho.
8.7. Isabel Coelho Pereira (Bezinha), n. em E. Mendes-MG, c.c. José Benevides Pereira. *Elói Mendes-MG*
9.1. Dr. Geraldo Magela Pereira, n. em E. Mendes-MG, eng. civil, c.c. Rossana Aparecida de Paiva Andrade, profa.. Geraldo Magela está atualmente (1991) residindo na cidade de Pouso Alegre-MG. *Pouso Alegre-MG*
10.1. Álvaro Henrique Andrade Pereira.
10.2. Rafael Andrade Pereira.

9.2. Evaldo José Pereira, n. em Elói Mendes-MG, comerciante, s. *Elói Mendes-MG*
9.3. Mirtes Estefânia Pereira, n. em E. Mendes-MG, c.c. Paulo César Teodoro, comerciante. *Elói Mendes-MG*
10.1. Renata Pereira Teodoro.
10.2. Paula Pereira Teodoro.
9.4. Maria José Pereira, n. em E. Mendes-MG, f. com 23 anos em 30/07/1978.
8.8. Gabriela Zália Ferreira, n. em Elói Mendes-MG, c.c. João Adílson Pereira Lima, funcionário público. *São João da Boa Vista-SP*
9.1. Maria Luzia Ferreira Lima, bancária, s.
9.2. Adriana Ferreira Lima, bancária, s.
9.3. Alexandra Ferreira Lima, s.
9.4. Gisele Ferreira Lima.
8.9. Dr. Miguel Eduardo Coelho, n. em Elói Mendes-MG, eng., c.c. Lélia Maria Vigati. *Betim-MG*
9.1. Cláudia Louise Vigati Coelho.
9.2. Flávia Vigati Coelho.
9.3. Sérgio Eduardo Vigati Coelho.
8.10. Teresa Selma Coelho, n. em Elói Mendes-MG, servidora pública, c.c. Gilberto Bernardes Bueno, comerciante. *Elói Mendes-MG*
9.1. Carlos Eduardo Bueno.
9.2. Daniela Coelho Bueno.
9.3. Luís Fernando Coelho Bueno.
8.11. Joaquim Edair Coelho, n. em E. Mendes-MG, economista, c.c. Sandra Maria Spineli, secretária. *Santos-SP*
9.1. Pedro Luís Spineli Coelho.
8.12. Stela Maria Coelho Pereira, n. em Elói Mendes-MG, bancária, c.c. Reginaldo Balbino Pereira, químico, bió logo, comerciante, filho de Paulo Alves Pereira e de Nilza Balbino Pereira. *Elói Mendes-MG*
9.1. Lílian Louise Coelho Pereira, n. em Elói Mendes-MG.
7.11. Olímpio Alves Calheiros (Olimpinho), n. em Elói Mendes-MG, agricultor. Casou-se com Geralda R. Silveira. *Varginha-MG*
8.1. Ivo, s.
8.2. Maria do Carmo, c.c. José Pontes, s.i. *Taubaté-SP*
8.3. Maria José, c.c. Pedro ... *Varginha-MG*
9.1. Diogo 9.2. Débora.
8.4. Antônio, c.c. Diva ... s.l. *Varginha-MG*

8.5. João, s.

7.12. Joaquim Alves Calheiros, n. em Elói Mendes-MG, a 09/03/1915. Casou-se nessa cidade com Etelvina Ferreira de Paiva (Flinha), aí nascida a 18/05/1928. Joaquim Calheiros é agricultor no bairro de São Domingos, município de Elói Mendes, onde é proprietário de um sítio.
Elói Mendes-MG

8.1. Olímpio Eliseu Calheiros, n. em Elói Mendes-MG, onde f.s.

8.2. Jairo Ferreira Calheiros, n. em Elói Mendes-MG. Casou-se com Adelina Pereira. Proprietário de frota de caminhões na cidade de Elói Mendes. *Elói Mendes-MG*

9.1. Nílson Pereira Calheiros (gêmeo), c.c. Márcia Adriana Reis. *Elói Mendes-MG*

9.2. Nilce Pereira Calheiros (gêmea), c.c. Carlos Roberto de Paiva. *Elói Mendes-MG*

10.1. Lívia, f.c.

9.3. Júlio César Pereira Calheiros.

9.4. Jairo Pereira Calheiros.

8.3. José Odivar Calheiros, c.c. Maria Aparecida Cabral.
Elói Mendes-MG

9.1. Adriana Cabral Calheiros.

9.2. Alberto Cabral Calheiros.

9.3. Patrícia Cabral Calheiros.

8.4. Ediberto Ferreira Calheiros, c.c. Rosa Maria Rodrigues.
Elói Mendes-MG

9.1. Emanuela Rodrigues Calheiros.

8.5. Zélia Calheiros Florentino, c.c. Getúlio Flor Florentino.

9.1. Magda Calheiros Florentino. *Elói Mendes-MG*

9.2. Débora Calheiros Florentino.

8.6. Sebastião Ildeu Calheiros, n. a 17/01/1955, c. a 30/05/1981 com Antônia Aparecida Rodrigues (Toninha). *Franca-SP*

9.1. Adriana Rodrigues Calheiros, n. em Guaíra-SP, a 02/12/1982, estudante.

9.2. Gabriel Rodrigues Calheiros, n. em São Joaquim da Barra-SP, a 02/12/1987.

9.3. Marcelo Rodrigues Calheiros, n. em Orlândia-SP, a 30/03/1989.

8.7. Donizetti Ferreira Calheiros, f.s.

8.8. Hélio Ferreira Calheiros, s.

8.9. Maria Aparecida Calheiros, c.c. João Batista Roque da Rocha. *Elói Mendes-MG*

9.1. Alex Calheiros Rocha.

9.2. Mírian Calheiros Rocha.

7.13. Nadir Alves Pereira, n. em Elói Mendes-MG, f. com 2 anos de idade, vítima de disenteria.
7.14. Geraldo Alves Calheiros, n. em Elói Mendes-MG, f. com quase 2 anos, vítima de coqueluche.

6.3. Maria Amélia Pereira (Melica), f. a 14/06/1951. Casou-se com Antônio Pereira Penha. Passaram a maior parte da vida em Três Corações-MG, onde foram proprietários da fazenda "dos Costa". *Três Corações-MG*

7.1. Joaquim Pereira Penha, c.c. Conceição Ribeiro.
8.1. Jair 8.2. José 8.3. Maria Aparecida.
8.4. Sebastião 8.5. Iraci, ss.
7.2. Justiniano Pereira Penha, c.c. Gabriela Fernandes.
8.1. Urias 8.2. Maria Amélia, ss.
8.3. Emília, c.c. Joaquim Machado da Silva.
9.1. Adílson.
8.4. Maria Alice 8.5. Maria Nilza
8.6. Cleonice 8.7. Denice
8.8. Paulo 8.9. Antônio Carlos, ss.
7.3. Maria Pereira Penha, c.c. Manoel Flausino Pereira (Neca Gordo).

Este ramo foi desenvolvido neste CAPÍTULO II, § SEGUNDO, em: 1.2. - 2.2. 2º cas. (3.2 - 4.8. - 5.2. - 6.5.).

7.4. Áurea Pereira Penha (Aurica), n. no Ipiranga, município de São Gonçalo do Sapucaí-MG, em 1906, c.c. Érico Alves Pereira (Érico), n. em Elói Mendes-MG, onde foi proprietário de terras no bairro do Córrego Rico. Por volta de 1950 passou para o município de Caconde-SP, aí adquirindo propriedade rural e onde f. em 1972. Aurica f. em Caconde em 1988. *Caconde-SP*

8.1. Alaor Pereira Penha (Lolô), n. em Elói Mendes-MG, a 16/08/1927, comerciante em Três Pontas-MG. Casou-se nessa cidade a 30/04/1951 com Maria Laís Martins (Laísa), n. a 10/08/1934, filha de Benevenuto Martins (Bené) e de Maria Lino (Cotinha). *Três Pontas-MG*

9.1. Elza Pereira Penha, n. em Três Pontas-MG, a 05/03/1952. Casou-se em Três Pontas com Anísio Pereira Penha, n. em Três Pontas a 02/11/1949, func. da Prefeitura dessa cidade, filho de Urias Pereira Penha (Soria) e de Flauzina Arantes Pereira (Zina). *Três Pontas-MG*

10.1. Alberto Henrique Pereira, n. em Três Pontas-MG, 16/05/1973, funcionário da Prefeitura de Três Pontas, s.

9.2. Mílton Pereira Penha, n. em Três Pontas-MG, a 16/09/1953, comerciante. Casou-se em Três Pontas com Marly Aparecida ..., n. a 19/05/1959.
10.1. Ronam Pereira Penha, n. em Três Pontas-MG, a 01/04/1980, estudante.
10.2. Juçara Pereira Penha, n. em Três Pontas-MG, a 15/05/1984, estudante.
9.3. Luciano Pereira Penha, n. em Três Pontas-MG, a 07/09/1954, marceneiro. Casou-se em Três Pontas a 30/09/1981 com Eliana Sousa de Castro, n. a 09/11/1959, filha de José Morais de Castro e de Antonieta Sousa de Castro. *Três Pontas-MG*
10.1. Luciana de Sousa Penha, n. Três Pontas-MG, a 17/12/1982, estudante.
9.4. Nilza Pereira Penha, n. em Três Pontas-MG, a 28/10/1955. Casou-se em Três Pontas-MG, com Washington Luís Brito, n. a 23/10/1953, transportador. *Três Pontas-MG*
10.1. Lander Luís Pereira Brito, n. em Três Pontas-MG, a 02/02/1976, estudante.
10.2. Lívia Mara Brito, n. em Três Pontas-MG, a 25/03/1980, estudante.
10.3. Lucas Pereira Brito, n. em Três Pontas-MG, a 26/11/1985.
9.5. Ilza Martins Penha, n. em Três Pontas-MG, a 30/10/1960. Casou-se em Três Pontas com Antônio Luís de Mesquita, n. a 06/05/1950, transportador. *Três Pontas-MG*
10.1. Máiron Martins Mesquita, n. em Três Pontas-MG, a 26/06/1979, estudante.
10.2. Máira Martins Mesquita, n. em Três Pontas-MG, a 18/08/1981, estudante.
9.6. Edézio Martins Penha, n. em Três Pontas-MG, a 15/11/1965, marceneiro. Casou-se em Três Pontas-MG com Giovana Aparecida Oliveira, n. a 19/08/1967. *Três Pontas-MG*
10.1. Fernando Oliveira Penha, n. em Três Pontas-MG, a 28/08/1987.
10.2. Laís de Oliveira Penha, n. em Três Pontas-MG, a 15/05/1989.
9.7. Walter Pereira Penha, n. em Três Pontas-MG, a 23/05/1969, transportador, s.
9.8. Adriano Reis Pereira, n. em Três Pontas-MG, a 06/01/1976, estudante.

9.9. Érico Pereira Penha, n. em Três Pontas-MG, f.c.
9.10. Neusa Martins Penha, n. em Três Pontas-MG, a 01/06/1977, estudante.

8.2. Expedito Pereira Penha (Nanato), n. em Elói Mendes-MG, em 1929, agricultor. Casou-se em Elói Mendes com Levinda Santana, passando a morar nesse município, no bairro do Córrego Rico. Depois de 1950, mudou-se para Caconde-SP, onde possui propriedade rural. *Caconde-SP*
9.1. Edgar, c.c. Jandira ... s.i. *Caconde-SP*
9.2. Edival 9.3. Edna.
9.4. Ezair 9.5. Evaldo 9.6. Evalda.
9.7. Dr. Nivaldo, eng. agrônomo, s. *Caconde-SP*

8.3. Nilza Pereira Penha, n. em Elói Mendes-MG, em 1932, onde residiu até 1950. Casou-se em Elói Mendes com seu primo José Martins Calheiros (Zezinho), que faleceu como agricultor em Caconde-SP, em cujo município tinha propriedade rural. *Caconde-SP*
9.1. Jerusa Helena, c.c. Silvino ... *São Paulo-SP*
10.1. Silvino.
9.2. Marilusa, c.c. Celdo ... s.i. *Caconde-SP*
9.3. Santusa, c.c. Gilberto ... s.i. *São Paulo-SP*
9.4. Danusa Cristina, c.c. Renato ... s.i. *São Paulo-SP*
9.5. Imaculada Conceição, c.c. Santos ... s.i. *São Paulo-SP*
9.6. Rosilda, c.c. Pedro ... s.i. *Caconde-SP*
9.7. Nilva Maria, c.c. Osmar ... s.i. *Caconde-SP*

8.4. Antônio Pereira Penha, n. em Elói Mendes-MG, agricultor em Caconde-SP. Casou-se em Elói Mendes com Clarisse Silva. *Caconde-SP*
9.1. Maria de Fátima, c.c. Guerino ... s.i. *São José do Rio Pardo-SP*
9.2. Luís, c.c. Clarisse... s.i. *Caconde-SP*
9.3. Joacir (Dinho). *Caconde-SP*
9.4. Zilda, c.c. ... s.i. *São José do Rio Pardo-SP*
9.5. Itair, c.c. Sílvia ... s.i. *Caconde-SP*

8.5. Maria Amélia Pereira (Lígia), n. em Elói Mendes-MG, onde se casou com Marcos Ferreira Freitas, agricultor nesse município. *Elói Mendes-MG*
9.1. Maria das Graças Pereira Freitas, n. em Elói Mendes-MG, a 24/05/1953, c.c. José Tadeu Silveira, motorista de segurança. *Elói Mendes-MG*
10.1. Neidimila 10.2. Neidiquele.

9.2. João Pereira Freitas, n. em Elói Mendes-MG, a 10/06/1954, c.c. Ilda Armando da Silva.
Elói Mendes-MG
10.1. José Marcos 10.2. Rodrigo.
9.3. Eloir Pereira Freitas, n. em Elói Mendes-MG, f.c.
9.4. Juscelino Pereira Freitas, n. em E. Mendes-MG, a 25/02/1955, c.c. Áurea Montez. *Varginha-MG*
10.1. Diogo, n. a 11/02/1983, estudante.
10.2. Arimatéia, n. a 22/09/1985, estudante.
9.5. Áurea Pereira Freitas, n. em Elói Mendes-MG, a 28/12/1956, c.c. Geraldo Borges Mendes.
Elói Mendes-MG
10.1. Liliane Aparecida 10.2. Lara.
9.6. Érico Alves Pereira Neto, n. em E. Mendes-MG, s.
9.7. Joaquim Pereira Freitas, n. em Elói Mendes-MG, s.
9.8. Silvana Aparecida Pereira Freitas, n. em E. Mendes-MG, c.c. Luís Roberto ... *Elói Mendes-MG*
10.1. Marcos José.
9.9. Edgar Pereira Freitas, n. em E. Mendes-MG, s.
8.6. Orlando Pereira Penha, n. em Elói Mendes-MG, agricultor. Casou-se com Maria de Lourdes Passos.
Caconde-SP
9.1. Maria Helena, c.c. ... s.i.
9.2. Maria Aparecida, c.c. Deusdedit ... s.i. *Caconde-SP*
9.3. José Orlando, c.c. ... .s.i. *Caconde-SP*
9.4. Érico Antônio (Nenen), s.
7.5. Urias Pereira Penha, c.c. Flausina Arantes Pereira (Zina).

Este ramo foi desenvolvido neste CAPÍTULO II, § SEGUNDO, em: 1.2. - 2.2. 2º cas. (3.2. - 4.8. - 5.2. - 6.5. - 1º cas. 7.1.).

7.6. Agenor Pereira Penha, c.c. Rita Salviano de Oliveira.
8.1. Maria, c.c. Renato Machado da Silva.
9.1. Mauro.
8.2. José 8.3. Ana
8.4. Joaquim 8.5. Tereza
8.6. Nilza 8.7. Sebastião
8.8. João 8.9. Zilda, ss.
7.7. Walfrido Pereira Penha, c.c. Maria Inês ...
8.1. Maria Dirce 8.2. Waldemar 8.3. Nilza
8.4. Olga 8.5. Oneida, ss.
7.8. Arlindo Pereira Penha, n. em Três Corações-MG, na fazenda dos "Costas", propriedade rural da família. Casou-se em Conceição do Rio Verde-MG, com Maria de Souza, filha de agricultores desse município mineiro. Após o casamento,

foram residir em sua propriedade agrícola de Conceição do Rio Verde. Com mais de cinqüenta anos de casados, Arlindo enviuvou-se, falecendo logo depois (1900) em Conceição do Rio Verde, onde seus descendentes continuam na vida rural, s.i. *Conceição do Rio Verde-MG*

7.9. Laura Pereira Penha, n. na fazenda dos "Costas", em Três Corações-MG. Nessa mesma cidade, casou-se com Álvaro de Oliveira Cata Preta e passaram a residir no sítio denominado Desterro, minic. de Três Corações. Laura faleceu em Elói Mendes-MG, em 08/02/1961. Álvaro mudou-se para e Estado de São Paulo, onde faleceu anos depois.

8.1. Maria Amélia Pereira Cata Preta, n. em Três Corações-MG, depois de 1940. Foi residir em Elói Mendes-MG, onde se casou a 15/12/1962 com Gilberto Rossati de Souza, funcionário dos Correios e Telégrafos, agência de Elói Mendes, transferindo-se anos depois para Campanha-MG. *Campanha-MG*

9.1. Loester 9.2. ... 9.3. Manuel.

8.2. Dalva Pereira Cata Preta, n. em Três Corações-MG, c.c. Pascoal (Pascoalzinho). *Taubaté-SP*

8.3. José Pereira Cata Preta (Zezinho), n. em Três Corações-MG. Reside em Elói Mendes-MG, s.

7.10. Ana Pereira Penha, c.c. Jerônymo Diniz Miranda.

8.1. Yolanda, c.c. José Prudêncio.

9.1. Marta.

8.2. Wanda 8.3. Antônio Eduardo
8.4. Márcio 8.5. Célia
8.6. Laércio 8.7. João Carlos
8.8. Abel 8.9. Darci
8.10. Vanice, ss.

7.11. Oscar Pereira Penha, c.c. Maria Prudêncio.

8.1. Antônio 8.2. Mariana 8.3. Maria Amélia, ss.

6.4. América Rosalina Pereira (ou América Rezolina Pereira), n. em Elói Mendes-MG, a 27/05/1894 e f. nessa cidade a 06/02/1982. Casou-se em Elói Mendes com João Batista Alves Júnior (conhecido por João Lopes, sobrenome de família de sua mãe, que também não assinava o sobrenome do pai Justino Lopes), n. em Elói Mendes a 30/03/1892 e ali f. a 28/05/1974, filho de João Batista Alves (conhecido por João Alves Silva), f. em Elói Mendes a 08/01/1933 com 73 anos, e de Delminda Carolina de Jesus (família Lopes), f. em Elói Mendes a10/10/1931 com 70 anos. João Lopes foi proprietário das fazendas da "Serra" e de "São Domingos", onde exerceu a agricultura e a pecuária. (J.A.P.P.) *Elói Mendes-MG*

7.1. José Américo Pereira, fazenda "São Domingos", c.c. Maria de Lourdes Pereira, filha de Antônio Bernardes Pereira e de Guilhermina Arantes Pereira. *Três Corações-MG*

Este ramo foi desenvolvido, neste CAPÍTULO II, § SEGUNDO, em: 1.2. - 2.2. 2º cas. (3.2. - 4.8. - 5.5. - 6.5. - 7.3.).

7.2. João Batista Alves Neto, c.c. Flausina Arantes Pereira (Zizi), filha de Antônio Bernardes Pereira e de Guilhermina Arantes Pereira (Dica).

Este ramo foi desenvolvido, neste CAPÍTULO II, § SEGUNDO, em: 1.2. - 2.2. 2º cas.(3.2. - 4.8. - 5.5. - 6.5. - 7.4.).

7.3. Maria Sebastiana Lopes, c.c. João Alves Pereira, filho de Manoel Alves Pereira Neto (Neca Magro) e de Dulce Flausina Pereira. *Elói Mendes-MG*

Este ramo foi desenvolvido, neste CAPÍTULO II, § SEGUNDO, em: 1.2. - 2.2. 2º cas.(3.2. - 4.8. - 5.2. - 6.3. - 7.2.).

7.4. Sebastião Alves Pereira (Tão Lopes), n. em Elói Mendes-MG, a 02/12/1918. Casou-se nessa cidade a 24/10/1940 com sua prima Messias Cândida Pereira (Ciloca), n. em Elói Mendes a 16/10/1923 e f. a 12/10/1991, filha de Antônio Bernardes Pereira (Tonico da Serra) e de Guilhermina Arantes Pereira (Dica). Tão Lopes é agricultor e comerciante em Elói Mendes, onde exerceu por dois períodos o mandato de vereador à Câmara Municipal. Foi também Vice-Prefeito da cidade (período de 1962-1966). *Elói Mendes-MG*

8.1. José Pereira Alves, n. em Elói Mendes-MG, c.c. Guiomar Silva. *Elói Mendes-MG*

9.1. José Donaldson Pereira, n. em Elói Mendes-MG, c.c. Claudete Scotini. *Elói Mendes-MG*

10.1. Vander 10.2. Flávio 10.3. William.

9.2. Débora Aparecida, estudante de Fisioterapia, s.

9.3. Delvânio 9.4. Dallane, estudantes.

8.2. América Inês, n. em Elói Mendes-MG, c.c. Pedro Felix. *Elói Mendes-MG*

9.1. Isabel Cristina

9.2. Claudiane, unlão com Carlos Augusto Petrone.

10.1. Ingrid.

8.3. Guilhermina Aidê, n. em Elói Mendes-MG, c.c. Hélio Ferreira. *Elói Mendes-MG*

9.1. Messias.

9.2. Roberto, n. em Elói Mendes-MG, c.c. Rosângela.

10.1. Tarleu. *Elói Mendes-MG*

9.3. Mariluse, n. em Elói Mendes-MG, c.c. Dario.
10.1. Danilo.
9.4. Rogério 9.5. Priscila.

8.4. Teresa Wilma Pereira, n. em Elói Mendes-MG, c.c. Sebastião Vítor Guimarães, bacharel em Ciências Econômicas e Gerente de Expediente do Banco do Brasil em Paraguaçu-MG. *Paraguaçu-MG*
9.1. Ednei Pereira Guimarães, acadêmico de Medicina da Faculdade de Ciências Médicas de Belo Horizonte-MG.
9.2. Elaine Pereira Guimarães, estudante.
9.3. Eduardo Pereira Guimarães, estudante.

8.5. João Aguinaldo Pereira, n. em Elói Mendes-MG, c.c. Ana Maria Tavares. *Elói Mendes-MG*
9.1. Emerson 9.2. André 9.3. Wagner, estudantes.

8.6. Maria Aparecida, n. em Elói Mendes-MG, c.c. João Luiz Cedorini (Piré).
9.1. Paula Renata 9.2. Ana Cláudia, estudantes.
9.3. Poliana, f.c.

8.7. Antônio Claret, n. em Elói Mendes-MG, c.c. Rosana Lourenção Silva. *Lavras-MG*
9.1. Lucas 9.2. Lívia, estudantes. 9.3. Leandro.

8.8. Sebastião Alves Pereira Filho, n. em Elói Mendes-MG, bancário, s.
9.1. Leonardo.

8.9. Geraldo Magela, n. em Elói Mendes-MG, c.c. Aparecida de Fátima Pereira, n. em Elói Mendes-MG, filha de Antônio Alves Pereira (filho do Coronel Brasilino Alves Pereira e de Mariana Flauzina Pereira) e de Theresa Cassino de Paula. Geraldo Magela é vereador à Câmara Municipal pelo período de 1989-1993.
Elói Mendes-MG
9.1. Letícia.

8.10. Henrique Alves Pereira, n. em Elói Mendes-MG, s.
9.1. David 9.2. Samira.

7.5. Conceição Alves Pereira (Zica), c.c. José Alves Gambogi Sobrinho (Zé Cota), fazendeiro, filho de Antônio Alves Ferreira e de Maria Alves Gambogi. *Elói Mendes-MG*

Este ramo foi desenvolvido, neste CAPÍTULO II, § SEGUNDO, em: 1.2. - 2.2. 2º cas.(3.2. - 4.8. - 5.4. - 6.3. - 7.1.).

7.6. Joaquim Lopes Pereira (Nenen Lopes), c.c. Áurea Arantes Pereira, filha de Antônio Bernardes Pereira e de Guilhermina Arantes Pereira (Dica).

Este ramo foi desenvolvido, neste CAPÍTULO II, § SEGUNDO, em: 1.2. - 2.2. 2º cas.(3.2. - 4.8. - 5.5. - 6.5.- 7.6.).

7.7. Áurea Risolina Pereira, c.c. Azelino Scotini, agricultor. *Elói Mendes-MG*
8.1. Sebastião Saulo, motorista, c.c. Maria Dirce Andrade Silveira.
9.1. Angelita 9.2. Marilan 9.3. Liliane.
8.2. João Arnaldo, carreteiro, c.c. Maria Nícia Barbosa. *Elói Mendes-MG*
9.1. Maria Jaquelini 9.2. João Arnaldo Fº.
9.3. Jussara Aparecida 9.4. Júlio César
9.5. Janice Raquel.
8.3. América Salete
8.4. Maria Goretti 8.5. Maria do Rosário.
8.6. José Inocêncio, c.c. Marli Angélico. *Formiga-MG*
9.1. Fernando José.
8.7. Maria das Graças, c.c. Orlando Viana Alves.
9.1. Fernando 9.2. Rafael. *Ribeirão Preto-SP*
8.8. Maria Dorotéia, s.
7.8. Antônio Américo Pereira (Toninho Lopes), c.c. Therezinha Pereira Gambogi, filha de José Pereira Gambogi e de Flausina Alves Pereira. *Elói Mendes-MG*

Este ramo foi desenvolvido, neste CAPÍTULO II, § SEGUNDO, em: 1.2. - 2.2. 2º cas.(3.2. - 4.8. - 5.2. - 6.2. - 7.1. - 8.3.).

7.9. Justiniano Batista Pereira, c.c. Maria Aparecida Pereira Coelho (Cidinha). *Elói Mendes-MG*
8.1. João Genivaldo, c.c. Vicentina de Oliveira (Nenen).
9.1. Joel Rodrigo. *Vargem Grande do Sul-SP*
8.2. Pedro Moisés, c.c. Maria de Lourdes Bueno.
9.1. Eliana 9.2. Elias. *Elói Mendes-MG*
8.3. Aparecida Graydes, c.c. Waldemar Cerdeira.
9.1. Carla 9.2. Cynthia. *Elói Mendes-MG*
8.4. Gabriela Rosana, f.s. com 22 anos a 28/08/1978.
8.5. Regina 8.6. Andréia 8.7. Rodrigo, ss.
7.10. Maria Aparecida Pereira, c.c. Vítor Paulo Ferreira Pereira. *Elói Mendes-MG*
8.1. Paulo Afonso, c.c. Maria Aparecida Bueno.
9.1. Beatriz 9.2. Rosana. *Três Corações-MG*
8.2. João Ronaldo, c.c. Suely Pires. *Volta Redonda-RJ*
9.1. Vanessa 9.2. Francini.
8.3. Luiz Orioni, c.c. Marta Carneiro. *Elói Mendes-MG*
9.1. Érica.

8.4. José Benevides, c.c. Maria Aparecida de Paula. s.g.
Elói Mendes-MG
8.5. Maria Rosilene, 1º c.c. Otávio Machado. s.g.
Elói Mendes-MG
8.5. Maria Rosilene, 2º c.c. Cláudio Araújo. s.g.
Elói Mendes-MG
8.6. Rosângela, c.c. Francisco de Assis Souza. *Paraguaçu-MG*
9.1. Lílian 9.2. Francis.
8.7. Regina, c.c. Eduardo Gambogi Pereira.
9.1. Paula. *Elói Mendes-MG*
8.8. Reginaldo, s.
8.9. Antônio Aguinaldo, c.c. Helenice Agostinho, s.i.
Volta Redonda-RJ

7.11. Ida Zália Alves Pereira, c.c. João Norberto Mendes (João Sena). *Elói Mendes-MG*
8.1. João Eustáquio, c.c. Beatriz Alves Pereira.
9.1. Mariela. *Elói Mendes-MG*
8.2. Maria do Carmo, c.c. José Alberto Ferreira.
Elói Mendes-MG
9.1. Wesley Alberto 9.2. Thiago 9.3. Bruno.
8.3. Tânia Maria, s.
8.4. Afonso Rogério, téc. agrícola, c.c. Ângela Maria Moreira Carvalho. *Elói Mendes-MG*
9.1. Liliane.
8.5. América Janete 8.6. Joaquim Dagoberto.
8.7. Maria Jesualda 8.8. Pedro Julião, ss.

6.5. Antônio Bernardes Pereira (Tonico da Serra), c.c. Guilhermina Arantes Pereira (Dica).

Este ramo foi desenvolvido, neste CAPÍTULO II, § SEGUNDO, em: 1.2. - 2.2. 2º cas. (3.2. - 4.8. - 5.5. - 6.5.).

6.6. Francisco Alves Pereira (Chico da Serra), c.c. Maria Augusta Nogueira Pereira. s.g.
6.7. Oscar Alves Pereira, f.s. com 61 anos em 1953.
6.8. Lindolfo Alves Pereira, c.c. Flausina Alves Pereira (Zica).

Este ramo foi desenvolvido, neste CAPÍTULO II, § SEGUNDO, em: 1.2 - 2.2. 2º cas.(3.2. - 4.8. - 5.6. - 6.5.).

6.9. Rosina Alves Pereira, c.c. Joaquim Santiago Pereira (conhecido por Joaquim Nicolau). *São Gonçalo do Sapucaí-MG*
7.1. Nivaldo, c.c. Velina ... s.i. *Campanha-MG*
7.2. Otto, c.c. Regina ... s.i. *Monsenhor Paulo-MG*
7.3. Áurea, c.c. Humberto Biagini. *Monsenhor Paulo-MG*
8.1. Maria do Rosário 8.2. Gladys 8.3. Antônio Henrique, ss.

7.4. Nicolau, c.c. Antonieta ..., separação judicial, s.l.
São Gonçalo do Sapucaí-MG
7.5. Joaquim, c.c. Therezinha ... s.l. *São Gonçalo do Sapucaí-MG*
7.6. Dr. Renato, eng., c.c. ... s.l. *Belo Horizonte-MG*
7.7. Thereza, c.c. Antônio Bueno (Tóto). s.g. *Elói Mendes-MG*

6.10. Justiniano Alves Pereira (Nhanhiquinho), c.c. Gabriela Arantes Pereira (Ellca), filha de Antônio Alves Arantes e de Thereza Pereira das Dores.
7.1. Áurea, c.c. Joaquim Rezende. *Três Corações-MG*
8.1. Antônio 8.2. Waldemar
8.3. Nílton 8.4. Iracy 8.5. Vítor, ss.
8.6. Neide, c.c. Paulo ... s.l.
8.7. Celina, c.c. Amado Valone. *Campo Limpo-MG*
9.1. Célia 9.2. Aída
9.3. Nem 9.4. Laurindo
9.5. Marinho 9.6. José Antônio
9.7. Joaquim 9.8. João Mauro.
7.2. Vítor, c.c. Maria das Graças ... s.l. *Três Corações-MG*
7.3. Horaida, c.c. Manoel ... *Três Corações-MG*
8.1. Mírian 8.2. Marlene, ss.
7.4. Sebastião, s.

6.11. Georgina Alves Pereira, c.c. José Benevides Pereira, filho de Benevides Alves da Silva e de Amélia Olinda Bezerra.
Carmo de Minas-MG
7.1. Áurea (Nenzinha), f.s. com 18 anos.
7.2. Maria Aparecida Pereira, c.c. Gabriel Dias Pereira, fazendeiro. *Carmo de Minas-MG*
8.1. Georgina Célia Dias Pereira, c.c. Flávio Junqueira Vilela. *Carmo de Minas-MG*
9.1. Flávio Fº 9.2. Clóvis
9.3. Celso Augusto, f. com 18 anos.
9.4. Gabriel Delmar 9.5. Helena Aparecida.
9.6. Jane, c.c. Dr. Nelson Noronha Barleta, veterinário.
10.1. Rafael. *Lambari-MG*
8.2. Áurea Dias Pereira, c.c. Cristiano Junqueira Ferraz.
Cristina-MG
9.1. Thereza Cristina, c.c. Dr. Afrânio Coli Ribeiro, engenheiro. *Itajubá-MG*
10.1. Carolina 10.2. Adriana.
9.2. Maria José Pereira Ferraz, c.c. Dr. Juarez Castrilon Lopes, engenheiro. *Rio de Janeiro-RJ*
10.1. Cristina 10.2. Marcelo.
9.3. Beatriz Pereira Ferraz, c.c. Dr. Jair Ferraz Brugguer, engenheiro. *Itajubá-MG*

10.1. Carina 10.2. Jair.
9.4. Helena Maria Pereira Ferraz, c.c. Mário Celso Salomon, s.i. *Blumenau-SC*
8.3. Virgílio Dias Pereira Sobrinho, fazendeiro em Olímpio Noronha, c.c. Marta Dias de Castro.
9.1. Carlos Alberto. *Carmo de Minas-MG*
8.4. Júlia Dias Pereira, c.c. Roberto Junqueira, fazendeiro em Olímpio Noronha.
9.1. Roberto Fº 9.2. Gabriel José.
9.3. Paulo Fernando 9.4. Suely.
8.5. Maria Inês Dias Pereira, c.c. Léo Fábio Junqueira Vilela. *Carmo de Minas-MG*
9.1. Léo Fábio Fº 9.2. Lenise 9.3. Delmar.
9.4. Kátia 9.5. Luiz 9.6. Fernanda.
8.6. Dr. José Hely Dias Pereira, engenheiro, c.c. Rosana Maria Valadão Leite. *Barra Mansa-RJ*
9.1. Luciano 9.2. Fabrício.
8.7. Dr. Gabriel Dias Pereira Filho, médico pediatra, c.c. Maria Alice Ribeiro Fonseca. *São Lourenço-MG*
9.1. Renata.
8.8. Ângela Aparecida Dias Pereira, c.c. Dr. Paulo Sérgio Noronha Barletta. *Nova Iguaçu-RJ*
9.1. Gabriela (Babi) 9.2. Paulo Sérgio.
7.3. Amélia Alves Pereira, c.c. José Dias de Castro Jr.. *Três Corações-MG*
8.1. José Fabiano, s.
8.2. Ana Maria, c.c. José Carlos da Silva. *Três Corações-MG*
9.1. Carlos Alberto 9.2. Fernando.
8.3. José Américo, f.c.
8.4. Maria Aparecida, c.c. José Marcos Pereira Bueno.
9.1. Patrícia 9.2. Jocimara. *Três Corações-MG*
8.5. José Américo Pereira de Castro, s.
8.6. José Roberto Pereira de Castro, c.c. Dercy ...
9.1. Cláudio Roberto. *Três Corações-MG*
6.12. Alfredo Alves Pereira, c.c. Guilhermina (Arantes) Alves Pereira.
7.1. Maria Augusta, 1º c.c. Joaquim Inácio Mâncio.
8.1. Alaíde, c.c. Hildebrando Camilo Fonseca.
9.1. Maria Aparecida, c.c. João Dimas Pereira.
10.1. Maria Aparecida 10.2. Rosilene.
9.2. Guilhermina, c.c. João Borges.
10.1. Maria das Graças 10.2. José
10.3. Sebastião 10.4. Vítor.
9.3. Maria Conceição, c.c. Manoel ...
10.1. Maria das Graças 10.2. Joaquim

10.3. João 10.4. Vítor
10.5. José 10.6. Lázaro
10.7. Sebastião 10.8. Tarcísio 10.9. Luzia.
9.4. Natália, c.c. José Barros Pereira.
10.1. Maria Aparecida 10.2. Expedito 10.3. Marta
10.4. Messias 10.5. Antônio 10.6. João
10.7. Vicente 10.8. Lucas 10.9. Inês.
9.5. José Inácio, c.c. Maria Rosa Pereira.
10.1. Maria Aparecida 10.2. João
10.3. Joaquim 10.4. Mauro.
7.1. Maria Augusta, 2º c.c. Joaquim Crispim Xavier.
8.1. Joaquim dos Reis, c.c. Cesarina Freitas.
9.1. Maria Aparecida 9.2. Romeu.
8.2. Áurea Rosalina (Dosica), c.c. José Pinto.
9.1. José 9.2. Maria 9.3. João.
8.3. Antônio Arantes Pereira, f.s. com 40 anos.
6.13. Manoel Alves Pereira (Nequinho), c.c. Maria Gabriela Pereira Penha, filha de Francisco Alves Pereira Penha e de Thereza Amélia Pereira. *Três Corações-MG*
7.1. Orminda, c.c. Antônio Alves Arantes Filho, filho de Antônio Alves Arantes (Tonico Motuca) e de Thereza Pereira das Dores. s.g. *Três Corações-MG*
7.2. Francisco Pereira Penha, c.c. Leonina Branquinho. *Três Corações-MG*
8.1. José, c.c. Maria José Oliveira Pereira.
9.1. Luciane 9.2. Luciara. *Três Corações-MG*
8.2. Laírton, s.
8.3. Francisco, c.c. Nilva Helena Galdino. *Três Corações-MG*
9.1.Luiz Fernando 9.2. Éverton.
8.4. Vítor, c.c. Maria das Graças Mafra. *Três Corações-MG*
9.1. Silmara.
8.5. Maria Aparecida, c.c. Orlando Pereira Rezende.
9.1. Carlos Henrique 9.2. Cláudia. *Três Corações-MG*
8.6. Inês, c.c. José Pereira Rosa (Zequinha).
9.1. Adriana 9.2. Fábio.
7.3. Áurea, c.c. Iracy Rezende. *Três Corações-MG*
8.1. Denir, c.c. Waldemar Pereira Rezende. *Três Corações-MG*
9.1. Ílton 9.2. Itamar
9.3. Izilene 9.4. Ivomar.
8.2. Dalva, c.c. Oney Lázaro Alves. *Três Corações-MG*
9.1. Helenice 9.2. Edney.
8.3. Dilza, c.c. José Penha. *Três Corações-MG*
9.1. Cleonice 9.2. Cleonide 9.3. Clenilda.
8.4. Graça, c.c. Paulo Naves. *Três Corações-MG*

9.1. Diego 9.2. Tiago.
8.5. Devanir, c.c. Vera Naves. *Três Corações-MG*
9.1. Denise 9.2. Sandro.
8.6. Dilma, c.c. Nicodemus Naves. s.g. *Três Corações-MG*
8.7. Maria Aparecida, c.c. Geraldo Magela Naves.
9.1. Vânderson 9.2. Giovani. *Três Corações-MG*
7.4. Ivo Alves Pereira, c.c. Delcy Pereira Santana.
8.1. José Luiz, s.
8.2. Francisco, c.c. Thereza Azevedo Vanzele.
São Gonçalo do Sapucaí-MG
9.1. Gisele 9.2. Sandro 9.3. William.
8.3. Maria Helena 8.4. Vera 8.5. João, ss.
6.14. Luciano Alves Pereira, 1º c.c. Carmelina Alves Dias.
7.1. João, s., assassinado em Monsenhor Paulo-MG, dia 15 de junho de 1954, por em grupo de desordeiros.
7.2. Maria Amélia Pereira, c.c. José Alves Casimiro (Zé Artur), filho de Arthur Casimiro das Chagas e de Amélia Arantes Pereira.

Este ramo foi desenvolvido, neste CAPÍTULO II, § SEGUNDO, em: 1.2. - 2.2. 2º cas. (3.2. - 4.8. - 5.5. - 6.6. - 7.2.).

7.3. Antônio Alves Dias, c.c. Maria de Jesus Gabriel.
Elói Mendes-MG
8.1. Carmelina Alves Dias, c.c. Jair Teodoro, s.i.
Elói Mendes-MG
8.2. Maurício Alves Dias, c.c. ... s.i. *São Paulo-SP*
8.3. Lúcio Alves Dias, s.
8.4. Carlos, c.c. Lourdinha ... s.i. *Elói Mendes-MG*
8.5. Geraldo Magela, c.c. filha do Eliseu Baltazar, s.i.
Elói Mendes-MG
8.6. Márcio (Cito), c.c. ... s.i., separação judicial.
8.7. Maria Aparecida (Doca), s.i.
8.8. Revilson Alves Dias, c.c. ... s.i.
7.4. Justino Alves Pereira, c.c. Gabriela Pereira Machado (Nenzinha). *Varginha-MG*
8.1. Luiz Antônio Pereira, c.c. Maria do Carmo Pereira.
9.1. Wagner Antônio. *Varginha-MG*
8.2. Artêmio Alves Pereira, c.c. Maria Divina da Cunha.
9.1. Anílson Rogério 9.2. Amarildo 9.3. Rodrigo.
8.3. Carmelina Alves Pereira, c.c. Jesualdo Prado.
Paraguaçu-MG
9.1. Valéria Regina 9.2. Eliana Mara
9.3. Juliano Geraldo.
8.4. José Irineu Pereira, s.

8.5. Luciano Alves Pereira Neto, c.c. Sandra Aparecida de Carvalho. s.g.
8.6. Pedro Paulo Alves Pereira, c.c. Maria Auxiliadora Gonçalves.
9.1. Sidney Carlos 9.2. Camila Aparecida.
8.7. Sebastião Alves Pereira, s.
8.8. Flausina Alves Pereira, c.c. José Renato Pereira.
9.1. Alexandre 9.2. Alex 9.3. Aline. *Paraguaçu-MG*
8.9. Silvano Pereira Machado, s.
8.10. Rosa Maria Pereira, c.c Venílton Camargo.
9.1. Wellington.
8.11. Maria Rosália 8.12. Maria Rosana, ss.
8.13. Geraldo Magela Machado, f.s. 8.14. Waldir, s.

7.5. Geralda Alves Pereira (Santa), c.c. Antônio Inácio. *Monsenhor Paulo-MG*
8.1. Zélia, c.c. José Donato Baldin. *Monsenhor Paulo-MG*
9.1. Marly 9.2. Luiz Edmundo 9.3. Maysco
8.2. Rosana, c.c. Luiz Zanin. *Monsenhor Paulo-MG*
9.1. Giane 9.2. Juarez.
8.3. Marlene, c.c. Antônio Celso Laovila.
9.1. Ana Alice 9.2. Adélton. *Monsenhor Paulo-MG*
8.4. João, c.c. Maria Helena ...
9.1. Jander 9.2. Gilson.
8.5. Wanderley, c.c. Neusa.
9.1. Anselmo 9.2. Arnaldo 9.3. Adriana.
8.6. Ana Isabel, c.c. Luiz Arnaldo Ferreira.
9.1. Cláudio 9.2. José 9.3. Lauriano.

7.6. Maria Luíza Pereira, c.c. Gabriel Cornélio Pereira (Blé). *São José dos Campos-SP*
8.1. Cornélio 8.2. Maria do Carmo
8.3. Luiz Antônio 8.4. Anízio
8.5. Adriano 8.6. Carmelina 8.7. Luciano, ss.

7.7. Maria Amélia Pereira (Nelinha), c.c. Lázaro Mendes (Lazinho Sena). *Elói Mendes-MG*
8.1. Rita, c.c. Sebastião Machado, prof., s.i.
8.2. João, c.c. ... s.i.
8.3. Jair, c.c. ... s.i.
8.4. Enéias, c.c. ... s.i.
8.5. Estela, c.c. ... s.i.

6.14. Luciano Alves Pereira, 2º c.c. Maria Clara Campos Lima. *Elói Mendes-MG*
7.1. Maria Inês Pereira, c.c. Joaquim Anibal Ferreira, assassinado em 1981, em Belo Horizonte. *Formiga-MG*
8.1. Lúcio Otávio, s.

7.2. Luciano Pereira de Paula (Chanico), c.c. Alba Pereira Roque de Paula. *Elói Mendes-MG*
8.1. Maria Betânia 8.2. Geraldo 8.3. Frederico, ss.
7.3. Feliciano Pereira Lima, c.c. Ana Amélia Pereira Lima.
8.1. Luciano 8.2. Lílian, ss. *Muzambinho-MG*
7.4. Fernando Alves Pereira, f. com 3 anos.
7.5. Ricardo Alves Pereira, c.c. Ângela Maria Junqueira.
8.1. Rogério 8.2. Rafael 8.3. Marina, ss. *Guaxupé-MG*
7.6. Fernando Alves Pereira, c.c. Cilene ... *Varginha-MG*
8.1. Fernanda 8.2. Maria Clara, ss.

5.8. Antônio Arantes Pereira (conhecido por Totonho Mutuca ou Tonico Mutuca), n. em São Tomé das Letras-MG, por volta de 1870. Casou-se no Pontal, antiga Mutuca (agora Elói Mendes-MG), em 1890, com sua prima Thereza Pereira das Dores (Teresinha), filha de Joaquim Alves Pereira Penha e de Thereza Vitória das Dores. Após o casamento, ficaram morando em Três Corações, onde Antônio Alves Arantes passou a ser chamado de Totonho Mutuca ou Tonico Mutuca. Um apelido de procedência: tinha vindo de Elói Mendes, lugar conhecido por Mutuca (denominação primitiva). Viajou muito pelo sertão comprando boi. Foi agropecuarista e proprietário de terras em Três Corações, onde criou numerosa família. Já alcançados em anos, Tonico Mutuca aí faleceu a 31/08/1947 e Teresinha, onze anos depois, a 11/07/1958. E o "casarão" secular que serviu de residência da família, no centro da cidade, lá está desafiando o tempo e lembrando a antiga Três Corações. (J.A.P.P.) *Três Corações-MG*
6.1. Gabriela Arantes Pereira (Elica), c.c. Justiniano Alves Pereira (Nhanhiquinho), filho de Justiniano Procópio Pereira (Nhanhico)e de Áurea Rosalina Pereira (Sinhaura).

Este ramo foi desenvolvido, neste CAPÍTULO II, § SEGUNDO, em: 1.2. - 2.2. 2º cas. (3.2. - 4.8. - 5.7. - 6.10.).

6.2. Joaquim Alves Pereira, s., 86 anos, em 1980.
6.3. Manoel Alves Arantes 6.4. João Alves Arantes, f.s.
6.5. José Arantes Pereira, s., 70 anos, em 1980.
6.6. Francisco Alves Arantes, s.
6.7. Otalívio Alves Pereira, c.c. Emília Branquinho. *Três Corações-MG*
7.1. Franézio, c.c. Maria ... s.i.
6.8. Flausina Arantes Pereira (Zina), c.c. Urias Pereira Penha.

Este ramo foi desenvolvido, neste CAPÍTULO II, § SEGUNDO, em: 1.2. - 2.2. 2º cas. (3.2. - 4.8. - 5.2. - 6.5. - 1º cas. 7.1.).

6.9. Maria (Cotinha), c.c. Oswaldo Arantes de Oliveira.
7.1. Thereza Arantes, c.c. Ten. Brito (da ESA). *Três Pontas-MG*

8.1. Silas, s.

6.10. Adalgisa, c.c. Fidêncio ... *Peró (Três Corações-MG)*

7.1. Leonor 7.2. Paulina, ss.

7.3. Ernandes, c.c. gente do Totó, s.i.

6.11. Ana, s.

6.12. Purcina, c.c. Digenil Moraes, Sargento da ESA. *Rio de Janeiro-RJ*

7.1. Ney 7.2. Nego

7.3. Neusa 7.4. Neide, ss.

6.13. Antônio Alves Arantes Filho, c.c. Ormilda Alves Pereira, filha de Manoel Alves Pereira (Niquinho) e de Maria Alves Penha. s.g.

5.9. Thereza Amélia Pereira, n. em Baependi-MG, cerca de 1868. Acompanhou os pais na sua mudança para o Pontal, antiga Mutuca (hoje Elói Mendes-MG). Casou-se no Pontal em 1887, com seu primo Joaquim Alves Pereira Penha (Chico Penha), filho de Joaquim Alves Pereira Penha (Joaquim Penha) e de Thereza Vitória das Dores (esta, filha do Alferes Joaquim José Pereira e de Porcina Deocleciana das Dores). Chico Penha foi agropecuarista em Três Corações-MG, desenvolvendo suas atividades na fazenda do "Engenho". Thereza Amélia ficou viúva e, passados alguns anos, faleceu na cidade de Três Corações depois de1935. (J.AP.P.) *Três Corações-MG*

6.1. Gabriela Pereira Penha, c.c. Juvenal Pereira Penha. *São Tomé das Letras-MG*

7.1. Nadir, c.c. Horácio Martins. *Três Corações-MG*

8.1. Horácio Martins Pereira, c.c. Aparecida Martins Andrade, s.i.

7.2. Tomé Roberto Pereira, n. 27/03/1930, c.c. Maria Irani Ribeiro, n. 21/12/1935.

8.1. Míriam Isabel, n. 30/01/1953, c.c. João Batista de Souza (Tista), n. 22/12/1953. *Três Corações-MG*

9.1. Antônio Gustavo, n. 12/11/1975.

9.2. Natália Aparecida, n. 09/10/1978.

8.2. Marionaldo Antônio, n. 10/10/1954, c.c. Marângela Guimarães, n. 13/03/1956. *Três Corações-MG*

9.1. Priscila, n. 02/07/1982 9.2. Ânderson, n. 05/08/1986.

8.3. Miraci Donizete, n. 23/11/1956, c.c. Maria Ercília Vilela, n. 18/05/1960. *Três Corações-MG*

9.1.Paulo César, n. 27/12/1981.

9.2. Daniele, n. 30/07/1983.

7.3. Irene, c.c. João Graciano. *Três Corações-MG*

8.1. Ivone Graciano, n. 27/07/1935, c.c. Oswaldo Alves Pereira. *Três Corações-MG*

9.1. Cristina Isabel, n. 09/03/1953, c.c. Paulo Roberto Pereira Galegari, n. 03/04/1954.*Três Corações-MG*

10.1. Paulo Roberto Jr., n. 05/04/1980.

10.2. Bruno, n. 07/10/1981.

9.2. Carlos Roberto, n. 01/04/1954, c.c. Lucicâni Furtado, n. 05/08/1956. *Três Corações-MG*

10.1. Luana, n. 20/04/1981.

10.2. Luciane, n. 28/09/1984.

9.3. João Otávio, n. 16/06/1957, c.c. Maria Regina Pimentel, n. 09/04/1958. *Três Corações-MG*

10.1. Débora, n. 25/04/1981.

10.2. Daniela, n. 29/10/1983.

9.4. Laís Júlia, n. 02/05/1961, c.c. Gilberto José Pereira Sicard Branquinho, n. 22/01/1958. *Três Corações-MG*

10.1. Waldemar, n. 10/05/1981.

10.2. Lidiane, n. 25/05/1983. 10.3. Ivan, n. 16/03/1986.

9.5. Paulo Henrique, n. 08/02/1966, s.

6.2. Manoel Pereira Penha, n. 18/11/1892 e f. 04/11/1954; 1º c.c. Cândida Balbino de Oliveira. *Três Corações-MG*

7.1. José Balbino Pereira, n. 17/09/1917, agric., c. a 28/12/1938, c. Georgina dos Reis Pereira, n. 27/11/1911 e f. 03/10/1986. *Três Corações-MG*

8.1. Pedro, n. 11/10/1939, motorista profissional, c.c. Marilda Cruz Pereira, n. 16/02/1947. *Três Corações-MG*

9.1. José 9.2. Clécerson

9.3. Ana Carolina 9.4. Rafaela.

8.2. Maria Nilda, n. 27/01/1941, c.c. Antônio Batista de Souza, n. 15/01/1933, motorista profisional. *Três Corações-MG*

9.1. Jocyare 9.2. Cileane

9.3. Jaqueline 9.4. Valquíria

9.5. Cristiane 9.6. Viviane.

8.3. Norberto, n. 06/06/1942, industriário, c.c. Mariza Cruz Pereira, n. 11/02/1946. *Três Corações-MG*

9.1. Bruno 9.2. Norberto

9.3. Giovana 9.4. Paulo Henrique.

9.5. Silmar, c.c. sua prima Silmara Rosa Pereira.

10.1. Eurico. *Três Corações-MG*

8.4. Neide Helena, n. 11/04/1944, c.c. Roberto Capistrano de Souza, n. 26/10/1947, func. do Correio. *Três Corações-MG*

9.1. Alexandre 9.2. Regiane 9.3. Andréa.

9.4. Nicézio 9.5. João Paulo.

8.5. Marta, n. 27/11/1945, c.c. João Rosa. *Três Corações-MG*

9.1. Silmara 9.2. Didimar

9.3. Cidriane 9.4. Sheila.

8.6. Alaor, f. com 4 meses de idade.

8.7. Antônio Geraldo, n. 13/03/1948, mot. profis., c.c. Geny Cardoso Pereira, n. 15/05/1950. *Três Corações-MG*
9.1. Marcos Aurélio 9.2. Eliane.

8.8. Maria Henrique, n. 11/04/1950, costureira, c.c. José Eustáquio Palhares, func. da Nestlé.
São José do Rio Pardo-SP
9.1. Kelen 9.2. Adriano
9.3. Elisângela 9.4. Simone
9.5. Fabiano 9.6. Luiz Otávio.

8.9. Jorge, n. 30/06/1952, torneiro mecânico, c.c. Maria da Glória Ribeiro, desquitados. *Jacareí-SP*
9.1. Gleisiele 9.2. Gleicio 9.3. Gleicimara.

8.10. Joaquim Cláudio dos Reis Pereira, s.

7.2. Otacílio, c.c. Lúcia Pereira Rezende. *Três Corações-MG*
8.1. Sérgio 8.2. Paulo César
8.3. Vânia 8.4. Júnio. Todos s.i.

7.3. Joaquim, c.c. Italgusa Ferreira. *Três Corações-MG*
8.1. Meyre 8.2. Joaquim 8.3. Maria das Graças. Todos s.i.

7.4. Geraldo, n. 28/11/1923, c.c. Leila Além de Oliveira, n. 19/02/1942. *Três Corações-MG*
8.1. Éverton, c.c. Eliane Bek. *Três Corações-MG*
9.1. Évelin.
8.2. Ecila Maria 8.3. Wellington 8.4. Émerson, ss.
8.5. Eritânia, c.c. Ivan Gomes de Oliveira.
9.1. Tábata. *Três Corações-MG*

7.5. Olavo, c.c. Maria Aparecida Cabral (Filhinha).
8.1. Sandra 8.2. André, ambos s.i. *Três Corações-MG*

7.6. Vítor Balbino, n. 06/03/1931, c.c. Maria Tereza de Oliveira, n. 07/06/1941. *Três Corações-MG*
8.1. Vítor Sávio, n. 14/05/1963, c.c. Lívia Vichiatto, n. 18/05/1965, s.i.
8.2. Dr. Paulo Afonso, advogado, n. 11/06/1965, c.c. Marcilene do Carmo Oliveira, n. 01/01/1965, s.i.
Três Corações-MG

7.7. Horácio, s.

7.8. Manoela Aparecida, n. 15/08/1933, c.c. José Callegari, n. 01/03/1931.
8.1. Paulo Roberto, n. 03/04/1954, c.c. Cristina Izabel Gonçalves Pereira, n. 09/03/1953. *Três Corações-MG*
9.1. Paulo Roberto Jr., n. 15/04/1980.
9.2. Bruno, n. 07/10/1981.

8.2. Sônia Márcia, n. 12/03/1956, c.c. Luiz Oscar Coelho Penha, n. 15/12/1951. *Três Corações-MG*
9.1. Fabrício, n. 11/06/1979.
8.3. Valéria, n. 09/03/1961, s.
7.9. Antônio, c.c. Berenice Ribeiro Balbino. *Três Corações-MG*
8.1. Magno 8.2. Marinês
8.3. Sandra 8.4. Celso
8.5. Kléber 8.6. Cândida
8.7. Lúcia 8.8. Luiz
8.9. Tânia 8.10. Mari Rose, ss.
6.2. Manoel Pereira Penha, 2º c.c. Emília Silva.
7.1. Guaracy, c.c. Madalena Pereira.
8.1. Karina.
7.2. Paulo Henrique, c.c. Raquel Vasconcelos.
8.1. Maria 8.2. Henrique.
7.3. Jair, c.c. Neusa Maria Ribeiro. *Três Corações-MG*
8.1. Soliane 8.2. Cristiane
8.3. Tatiane 8.4. Ariane.
7.4. Maria Emília, c.c. Mílton de Paula Viana, Cap. reformado do Exército. *Brasília-DF*
8.1. Rosana, func. do B. do Brasil, s.
8.2. Raul, s., guarda rodoviário. *Três Corações-MG*
7.5. Itacy, c.c. Eponina Fachardo, s.i. *Três Corações-MG*
6.3. Maria Gabriela Pereira Penha, c.c. Manoel Alves Pereira (Nequinho), filho de Justiniano Procópio Pereira e de Áurea Rosalina Pereira (Nenzinha). *Três Corações-MG*

Este ramo foi desenvolvido, neste CAPÍTULO II, § SEGUNDO, em: 1.2. - 2.2. 2º cas.(3.2. - 4.8. - 5.7. - 6.13.).

6.4. Hortência Arantes Pereira, n. em Três Corações-MG, a 14/06/1899. Casou-se duas vezes: primeiro com Francisco Antônio Alves Pereira (Chico do Poró ou Chico da Porteira), filho de Luciano Alves Pereira e de Gabriela Amélia de Andrade. Sem descendência. Falecido Chico do Peró, casou-se em 1930 em Três Corações com Joaquim Benevides Bezerra, conhecido por Quinca Bezerra, n. em Silvestre Ferraz (hoje Carmo de Minas-MG), a 17/09/1896, filho de Benevides Alves da Silva e de Amélia Olinda Bezerra. (Quinca Bezerra também foi casado duas vezes: a primeira vez, com Argentina Arantes). Fazendeiro em Três Corações, criador de gado zebu (gir). Sede principal: a Chácara do Peró (hoje bairro do Peró, onde a família preserva a sede tradicional). Hortência faleceu em Três Corações a 31/10/1948. Menos de um ano depois, faleceu Quinca Bezerra, a 03/08/1949. (J.A.P.P.) *Três Corações-MG*

6.4. Hortência Arantes Pereira, 2º c.c. Joaquim Benevides Bezerra.
7.1. Maria Marta, c.c. Jarbas Nicolau Andrade.
8.1. Jarbas Jr. *Três Corações-MG*
7.2. José Olavo, c.c. Thereza Rodrigues. *Três Corações-MG*
8.1. Márcia Hortência 8.2. Cláudio 8.3. Paulo.
7.3. Maria Helena, c.c. Wilmo Lemos. *Belo Horizonte-MG*
8.1. Ânderson 8.2. Cléverson 8.3. Rosimar.
7.4. José Homero, c.c. Dina Nogueira. *Três Corações-MG*
8.1. Homero Henrique 8.2. Cristina Maria.
8.3. Luiz Fernando 8.4. Juliano.
6.5. Júlia Pereira Penha, c.c. Tomé Alves de Carvalho.
Três Corações-MG
7.1. Áurea, c.c. Edvard Corrêa Sales. *Três Corações-MG*
8.1. José Édson 8.2. Telma Lúcia
8.3. Marta 8.4. Cristina 8.5. Gilberto, ss.
7.2. Maria de Lourdes, c.c. Fernando de Oliveira Souza.
Baependi-MG
8.1. Vera 8.2. Roberto 8.3. José Aílton, ss.
7.3. Maria Espírito Santo, c.c. Marco Antônio Ferreira.
8.1. Sandra 8.2. José Marcos, ss. *Três Corações-MG*
7.4. Maria Aparecida, c.c. César Augusto Ferreira.
Três Corações-MG
8.1. Ana Lúcia 8.2. César Augusto 8.3. Júlio César, ss.
7.5. José Arantes de Carvalho, s.
7.6. Iracy, c.c. Conceição Aparecida. *Três Corações-MG*
8.1. Luiz 8.2. Risomar
8.3. Antônio Carlos 8.4. Roberto Carlos
8.5. Maria 8.6. Cláudia
8.7. Carlos Alberto 8.8. André, ss.
7.7. Oswaldo, c.c. Ivone Pereira Graciano, filha de João Graciano e de Irene Pereira Penha. *Três Corações-MG*

Este ramo foi desenvolvido, neste CAPÍTULO II, § SEGUNDO, em: 1.2. - 2.2. 2º cas. (3.2. - 4.8. - 5.9. - 6.1. - 7.3. - 8.1.).

7.8. Francisco, c.c. Maria Aparecida Costa. *Três Corações-MG*
8.1. José Homero 8.2. Marlene
8.3. Maria Glória 8.4. Rui Lauri
8.5. Rômulo 8.6. Hugo
8.7. Odicéa 8.8. Heloísa.
8.9. Cristina 8.10. Helenita, ss.
7.9. Tomé, c.c. Zulmira Teixeira Naves. *Três Corações-MG*
8.1. Aparecida 8.2. Anelise
8.3. Ângelo César 8.4. Antônio Claret
8.5. Álvaro Cid, ss.

6.6. Alvarina Pereira Penha, c.c. Azarias Santana.
Três Corações-MG
7.1. Delcy, c.c. Ivo Arantes Pereira.
8.1. José Luiz, s.
8.2. Francisco, c.c. Thereza Azevedo Vanzele.
São Gonçalo-MG
9.1. Gisele 9.2. Sandro 9.3. William.
8.3. Maria Helena 8.4. Vera 8.5. João, ss.
7.2. Dinah, c.c. Francisco Nogueira. *Três Corações-MG*
8.1. Mário Henrique, s.
8.2. Glória, c.c. Carlos Ribeiro. *Três Corações-MG*
9.1. Cristian 9.2. Cássia.
8.3. Márcio 8.4. Nílton 8.5. Mauro
8.6. Mara, c.c. Raul ...
9.1. Luana.
8.7. Moema, s.
7.3. Dilza, c.c. José Menegucci. *Três Corações-MG*
8.1. José Dílson, c.c. Elza ... s.l. *Três Corações-MG*
8.2. Bernadete, c.c. José Antônio Ribeiro.
9.1. Cristiane 9.2. André. *Três Corações-MG*
8.3. Jair, c.c. Maria Rosa ..., separados judicialmente, s.l.
Três Corações-MG
8.4. Sérgio, c.c. Maria Alzira ... s.l. (Nenê).
Três Corações-MG
8.5. Azarias 8.6. Marisa
8.7. Dionízio 8.8. Luiz.
8.9. Paulo 8.10. Édson.
7.4. Denise, c.c. João Lourenço de Carvalho (João Ambrózio).
Três Corações-MG
8.1. Ângela Cristina, c.c. Tadeu Eustáquio de Paula.
9.1. Rodrigo. *Três Corações-MG*
8.2. João Bosco, c.c. Berenice Menegucci.
9.1. Juliano. *Três Corações-MG*
8.3. Liza Paula, s.
7.5. José Daniel, c.c. Olinda Honória de Carvalho.
Três Corações-MG
8.1. Marildo 8.2. Maria Angélia
8.3. Márcia 8.4. Maria Ângela
8.5. José Ronaldo 8.6. Mônica, ss.
7.6. Dione, s.
7.7. Demerval, c.c. Maria Aparecida Menegucci.
Cambuquira-MG
8.1. Conceição Aparecida 8.2. Antônio Carlos.
8.3. Cláudio 8.4. Jaques, ss.

7.8. Diana, s.
7.9. Décio, c.c. Therezinha Vilela. *Três Corações-MG*
8.1. Fabiana 8.2. Gustavo, ss.
7.10. Dênio, s.

6.7. Conceição Pereira Penha, c.c. Horácio Dias Pereira, filho de Joaquim Dias Pereira e de Amélia Alves Pereira.
Três Corações-MG
7.1. José Otávio, c.c. Terezinha Dias Pereira. *Três Corações-MG*
8.1. Luiz Henrique 8.2. Ednaldo 8.3. Rogério.
7.2. Marilda, c.c. Euclides Dias Pereira. *Três Corações-MG*
8.1. Gilmar 8.2. Silvana 8.3. Rosimar 8.4. Gilsa.
7.3. Roberto, c.c. Marília Dias de Castro. *Três Corações-MG*
8.1. Paulo, c.c. Judith ... *Três Corações-MG*
9.1. Roberta.
7.4. Maria Aparecida, c.c. José Otávio Dias de Castro.
8.1. Vanessa. *Três Corações-MG*
7.5. Marise, s.

6.8. Ermelinda Pereira Penha, c.c. Luciano Alves Pereira, filho de Antônio Alves Pereira Sobrinho e de Gabriela Rosalina Pereira.
Três Corações-MG

Este ramo foi desenvolvido, neste CAPÍTULO II, § SEGUNDO, em: 1.2. - 2.2. 2º cas. (3.2. - 4.8. - 5.1. - 6.2. - 7.5.).

5.10. Manoel Arantes Pereira, f.c.

5.11. Maria Gabriela Alves Pereira (Cota), n. em Baependi-MG, por volta de 1875. Logo depois acompanhou os pais na sua mudança para o Pontal, antiga Mutuca (hoje Elói Mendes-MG), onde se casou ainda no séc. XIX com Sperandio Gambogi (procedente da Itália). Antes de 1905, já estava residindo em Três Pontas-MG, pois conviveu com o célebre Padre Vítor (Cônego Francisco de Paula Vítor), falecido a 23/09/1905 em Três Pontas. Na década de 30, viúva, já tinha voltado a residir em Elói Mendes, onde também moravam, em suas propriedades rurais, alguns filhos casados. A ela se devem informações importantes sobre a origem de seus pais em Aiuruoca e Baependi-MG, e a ligação da família Pereira com a família Arantes. Faleceu em Elói Mendes, aos 84 anos, em 09/08/1959. (J.A.P.P.)
Elói Mendes-MG

6.1. Giusepe Pereira Gambogi, c.c. Flausina Alves Pereira.
7.1. Maria Alice Pereira Gambogi, c.c. Marcos José Souza Dias.
Alfenas-MG
8.1. Eleusa, c.c. José Valtenir da Silva.
9.1. Afonso Henrique 9.2. Lúcio Flávio
9.3. Abelardo 9.4. Cristiane.
8.2. Sidnéia Therezinha, c.c. José Elias. *Barretos-SP*

9.1. Marco 9.2. Tiago.

8.3. José Marcos Dias, c.c. Sílvia Regina Domingues. *Alfenas-MG*

9.1. Tatiana 9.2. Diego.

8.4. Viviane Dias, c.c. João ... *Barretos-SP*

9.1. Bruno.

6.2. Maria Alves Gambogi, c.c. Antônio Alves Ferreira, filho de Tertulino Alves Ferreira e de Guilhermina Augusta Pereira (Doca).

7.1. José Alves Gambogi Sobrinho (Zé Cota), c.c. Conceição Alves Pereira (Zica), filha de João Batista Alves Jr. (João Lopes) e de América Resolina Pereira. *Elói Mendes-MG*

8.1. Antônio Sinval Pereira, c.c. Diva Scotini. *Elói Mendes-MG*

9.1. Ilmara, c.c. Aminthas ... *Belo Horizonte-MG*

10.1. Monique.

9.2. Regina, c.c. Leonílson Pedreira. *Elói Mendes-MG*

10.1. Luiz Fernando 10.2. Thiago.

9.3. Antônio Eucides (Toninho)

9.4. Maria Aparecida 9.5. Patrícia

9.6. Luciana 9.7. Marçal 9.8. Marquel, ss.

8.2. Maria Alice, c.c. José Adílson Scotini, fazenda "Limeira". *Alfenas-MG*

9.1. América Maraísa, c.c. João ... *Alfenas-MG*

10.1. Renata 10.2. Ricardo.

9.2. José (Zezé) 9.3. Marcos Antônio

9.4. Luíza Helena 9.5. Carlos Roberto

9.6. Juliano 9.7. Márcio, ss.

8.3. João Eduardo, c.c. Gleides ... *São Paulo-SP*

9.1. Cristiane 9.2. Cristina 9.3. João Eduardo Fº.

8.4. Thereza Maria, c.c. Américo Moreira de Carvalho Fº.

9.1. Alessandra. *Elói Mendes-MG*

8.5. José Ascânio, c.c. Maria de Lourdes Faria (Malu).

9.1. Sandra Cristina. *São Paulo-SP*

8.6. Esperandil Gambogi Pereira, c.c. Sílvia Helena Agostinho. *Elói Mendes-MG*

9.1. Gílson.

6.3. Zita Pereira Gambogi, c.c. Quirino Pizzo, n. em Elói Mendes-MG, em 1891, filho de Marcos Pizzo e de Hermínia Fugetti Pizzo (italianos). Quirino Pizzo foi agropecuarista na fazenda "São José" em Elói Mendes, distinguindo-se como político, tendo ocupado a Presidência do Partido Republicano local, a Vice-Prefeitura (1948 - 1951) e o cargo de Prefeito de Elói Mendes. No final da vida, mudaram-se para Ouro Fino-MG, onde Zita faleceu

a 31/03/1973 e Quirino, 17 dias depois, com 82 anos, a 17/04/1973. (J.A.P.P.) *Ouro Fino-MG*

7.1. Dra. Gabriela Pereira Pizzo (Bielinha), n. em Elói Mendes-MG, a 25/05/1928, bacharel pela Faculdade de Direito de Pouso Alegre (Pouso Alegre-MG, 1973). Exerceu a Advocacia em Ouro Fino-MG, transferindo-se depois para a cidade de Machado-MG, onde continuou advogando. Casou-se em Elói Mendes com José Renato dos Santos, n. em Lambari-MG, a 22/03/1923, filho de João Gregório dos Santos e de Maria das Dores Fonseca dos Santos. Casado, José Renato fixou residência em Elói Mendes como agropecuarista na fazenda "São José". Mais tarde, mudou-se para Ouro Fino, onde adquiriu propriedade rural. Faleceu com 68 anos em São José da Aliança-GO, a 26/06/1991. A Dra. Gabriela está residindo em Machado. (J.A.P.P.) *Machado-MG*

8.1. Fernando Tadeu, c.c. Leila Bueno Martins. *Amparo-SP*
9.1. Ana Cristina 9.2. Ana Cláudia 9.3. Ana Carolina.

8.2. José Leandro 8.3. Luiz Carlos, ss.

8.4. Marco Aurélio Pereira dos Santos, c.c. Marília ... s.i. *Machado-MG*

8.5. Roberto Pereira dos Santos, c.c. Keila Kempper Batista Gomes, s.i. *Machado-MG*

8.6. Renata Pereira dos Santos, c.c. ... s.i.

6.4. Maria das Dores Alves Gambogi, c.c. Azarias Alves Pereira, filho do Cel. Brasilino Alves Pereira e de Mariana Flausina Pereira.

Este ramo foi desenvolvido, neste CAPÍTULO II, § SEGUNDO, em: 1.2. - 2.2. 2º cas. (3.2. - 4.8. - 5.2. - 6.2. - 7.2.).

4.9. Thomaz Avelino de Arantes, c.c. Lúcia Cândida de Arantes.

5.1. Osório, batizado em Aiuruoca-MG, a 04/11/1872, livro 11, pág. 28, s.i.

5.2. Procópio, batizado em Aiuruoca, a 24/04/1879, livro 11, pág. 121. Infelizmente nada conseguimos a respeito deste ramo; aguardamos contato com algum descendente!

2.2. THOMAZ JOAQUIM DE ARANTES MARQUES, 3º c. a 29/06/1810, em Baependi-MG, livro 3, pág. 13, com Lúcia Cândida Fidélis de Noronha, filha do Sargento-Mór Domiciano José Monteiro de Noronha (n. em Ouro Branco-MG e f. em Baependi-MG, em 1845, onde foi proprietário de fazenda "Monte Seco"); este, filho do Capitão Antônio Monteiro de Noronha, natural de Lisboa, Portugal, o qual, em 1748 passou a residir em Ouro Preto-MG, onde contraiu matrimônio com Luíza Maria da Rocha; esta, filha de Mariana Justina de Meireles, por sua vez, filha do Capitão José Meireles de Freire da Cruz, de Filgueiras do Pasto e de Madalena Gonçalves da Cruz, família de grande prestígio em Baependi. Madalena era filha de Estêvan Corrêa (português) e de Rosa de Lima (Taubaté-SP). O Capitão

Thomaz Joaquim de Arantes Marquez faleceu deixando sua última esposa, Lúcia, viúva aos 35 anos de idade e com 9 filhos.

3.1. DOMICIANO JOAQUIM DE ARANTES, n. em 1816 e f. em 1884, agricultor, c.c. Mariana Noronha Pinto de Castilho, filha do Capitão Joaquim Pinto de Castilho e de Inês Ubaldina de Noronha. *Itapetininga-SP*

4.1. Ernesto Arantes de Noronha, c.c. Alexandrina de Mello. s.g.

4.2. Antônio Arantes de Noronha, c.c. Maria de Carvalho, s.i.

4.3. Honorina Carolina Arantes de Noronha, c.c. seu primo Alferes Aureliano Augusto de Arantes.

5.1. Alvim Augusto de Arantes, f.s.

5.2. Arlindo Rebelo de Arantes, f.s. em 1943.

4.4. Domiciano Arantes de Noronha, f.s.

4.5. Francklin de Arantes Noronha, c.c. Beranisa Almeida Castanho.

5.1. Hermínia

5.2. Mário

5.3. Francklin. Todos s.i.

4.6. Arthur Arantes de Noronha, s.i.

4.7. Arlindo Arantes de Noronha, s.i.

4.8. Elisa Arantes de Noronha, c.c. João Batista Galvão, filho de José Galvão Nogueira (n. em 1824, em Casa Branca-SP) e de Inácia Gonçalves dos Santos (n. em Mogi Mirim-SP).

5.1. Antônio Arantes Galvão, c.c. Maria César de Noronha.

6.1. Eulina Galvão, c.c. Nestor Fogaça, Prefeito Municipal de S. Miguel Arcanjo, em 1910, filho de José Fogaça e de Genira Bittencourt.

7.1. Lúcia 7.2. Reinaldo 7.3. Maria Aparecida

7.4. Maria Georgina. Todos s.i.

6.2. Oraci Galvão, s.i.

6.3. Maria Arantes Galvão, c.c. Hermógenes dos Santos Terra, filho de Miguel dos Santos Terra e de Ovalina Morais Rosa.

7.1. Ari 7.2. Lenita.

6.4. Juraci Galvão, c.c. Iracema Fogaça.

7.1. Maria Luísa 7.2. Carmen.

6.5. Estela Galvão, s.i.

6.6. Zenit Galvão, c.c. José de Morais Terra, s.i.

6.7. Elisa Galvão, s.i.

6.8. José Galvão, s.i.

5.2. Clodomiro Arantes Galvão, c.c. Joana Arnóbio.

6.1. Cacilda, n. a 07/11/1902 e f. a 21/09/1935, c.c. Alcindo Nogueira Noronha, agricultor.

7.1. José Nogueira, n. em 16/02/1925, s.i.

7.2. Teresa Maria, n. em 20/12/1927, s.i.

7.3. Álvaro Nogueira, n. em 10/03/1928, s.i.

7.4. Ademir Nogueira, n. em 07/10/1929, s.i.

7.5. Antônio Nogueira, n. em 28/12/1931, s.i.
7.6. Osirias Nogueira, n. em 14/09/1932, s.i.
7.7. Maria Elisa, n. em 30/05/1934, s.i.

6.2. Ida Arantes Galvão, c.c. Cesário Coelho da Silva.
7.1. José 7.2. Miguel 7.3. Aparecida, s.i.

6.3. Vital Arantes Galvão, c.c. Florisa Palhares.
7.1. Vital, s.i.

6.4. Conceição Arantes Galvão, c.c. Álvaro Pinto, s.i.
6.5. Acácio Arantes Galvão, s.i.
6.6. Maria Arantes Galvão, s.i.

5.3. José Batista Galvão, c.c. Maximina de Souza Nogueira, filha de Antônio de Souza Nogueira e de Belisária dos Santos Terra.
6.1. Francisco 6.2. Aparecida
6.3. José 6.4. Virgílio
6.5. Amélia 6.6. Alcides. Todos s.i.

5.4. Zenon Arantes Galvão, c.c. Alice, filha de Miguel dos Santos Terra e de Orvalina de Morais Rosa.
6.1. Antônio 6.2. Araci. Ambos s.i.

5.5. Ernesta Arantes Galvão, c.c. Francisco Terra, filho de Hermógenes dos Santos Terra e de Maria Francisca da Mata.
6.1. José, c.c. Leonor Paques, s.i.
6.2. Maria, c.c. Dorival Paula, s.i.
6.3. Alcindo 6.4. Miguel
6.5. Risoleta 6.6. Acácio
6.7. Áurea 6.8. Teresa
6.9. Inês 6.10. Hélio. Todos s.i.

5.6. Alcides Arantes Galvão, c.c. Maria César.
6.1. Teresa 6.2. Maria Aparecida. Ambas s.i.

5.7. Lindolfo Arantes Galvão, s.

5.8. Pedro Arantes Galvão, c.c. Zenit Pierone.
6.1. Elisa 6.2. Lázaro. Ambos s.i.

5.9. Maria Arantes Galvão, c.c. Antônio César de Noronha.
6.1. José Galvão Noronha, s.i.

6.2. Artur Galvão Noronha, c.c. Maximina Vieira Murat.
7.1. Antônio, s.i.

6.3. Dorival Galvão Noronha, c.c. Maria Bicudo.
7.1. Otávio 7.2. Waldemar, s.i.

6.4. Acácio Galvão Noronha, c.c. Maria Elisa ...
7.1. Carlos, s.i.

6.5. César Galvão Noronha, s.i.
6.6. Alcides 6.7. Dimas 6.8. João
6.9. Miguel 6.10. Maria
6.11. Elisa 6.12. Hermínia. Todos s.i.

5.10. Júlia Arantes Galvão, c.c. Rodrigo Silva.

6.1. Benedita 6.2. Irene
6.3. Nori 6.4. José 6.5. Durval. Todos s.i.
5.11. João Arantes Galvão, c.c. Ana Campos.
6.1. Álvaro 6.2. Nelson
6.3. Dimas 6.4. Alice
6.5. Maria Aparecida 6.6. Pedro
6.7. Carlos. Todos s.i.
6.8. Maria, c.c. Cássio César Nogueira, s.i.
6.9. Francisco 6.10. Miguel 6.11. Bráulio. Todos s.i.
5.12. Leontino Arantes Galvão, c.c. Amélia Fogaça.
6.1. Miguel 6.2. Manuel 6.3. Antônio
6.4. Francisco 6.5. Florisa Galvão Nogueira. Todos s.i.
6.6. Zilda Galvão Nogueira, c.c. Etelvino Vieira.
7.1. Antônio Galvão Vieira, s.i.
7.2. Maria Aparecida Galvão Vieira, s.i.
6.7. José Galvão Nogueira, s.i.
6.8. João Galvão Nogueira, s.i.
6.9. Maria Galvão Nogueira, c.c. José Guimarães.
7.1. Antônio Carlos.
6.10. Rosália, f.s.
6.11. Lázara Galvão Nogueira, s.i.
6.12. Lígia, f.s.

3.2. MARIANA DE ARANTES, n. em 1818 e f. em 1892, c.c. seu primo Antônio Florêncio Pinto, filho de Antônio Lopes de Faria Pinto (de Guaratinguetá-SP) e de Ana Ubaldina de Noronha, que viveram em Carmo de Pouso Alto, hoje do Rio Verde, onde foram conceituados fazendeiros.
4.1. Mariana, c.c. Inácia Xavier de Araújo.
5.1. Joaquim Cândido de Araújo, c.c. Polônia de Almeida.
6.1. Almiro 6.2. Joaquim
6.3. Olga, s.i. 6.4. Arlindo, f.s.
6.5. Júlio de Araújo, c.c. Maria C. de Mello.
7.1. Jair 7.2. Nair 7.3. Júlio. Todos s.i.
6.6. Arthur de Araújo, c.c. Ana Araújo, s.i.
6.7. Ademar de Araújo, s.i.
6.8. Albertina de Araújo, c.c. José Coelho, s.i.
6.9. Lívio de Araújo, c.c. Adelina Sayão, s.i.
4.2. Elisa, c.c. Joaquim Inácio da Gama.
5.1. Alfredo, c.c. Maria da Gama, s.i.
4.3. Maria Generosa, n. em 1841, c.c. Joaquim Branco Ribeiro.
5.1. Joana Branco de Noronha, n. em 24/03/1856, c.c. José Bento Alves, s.i.
5.2. Horácio José Branco, n. no Carmo, em março de 1857, c.c. Alcira Augusta Nogueira, filha do Coronel Antônio Florêncio Nogueira.
6.1. Judith, n. em Cristina-MG, em outubro de 1882, s.i.
6.2. Orlando, n. em maio de 1884, em Cristina, s.i.

6.3. Horácio, n. em julho de 1886, em Volta Redonda-RJ, s.i.
6.4. Joaquim, n. em julho de 1897, em Volta Redonda-RJ, s.i.
6.5. Nair, n. em dezembro de 1898, em Volta Redonda-RJ, s.i.

5.3. Elisa, n. no Carmo, em 1859, c.c. João Nogueira.
6.1. João, n. em Cristina, em 1881, s.i.
6.2. Noêmia, n. em Cristina, em 1883, s.i.
6.3. Gastão, n. em Cristina, em 1884 e f.s. em 1906.
6.4. Walma, n. em Cristina, em 1886, s.i.
6.5. Ester, n. em Cristina, em 1887, c.c. João de Carvalho, s.i.

5.4. Oscar José Branco, n. no Carmo, em 1861, c.c. Celestina Rita.
6.1. Siomar, n. em S. José do Paraíso, em 1889, s.i.
6.2. Maria, n. em S. José do Paraíso, em 1892, s.i.

3.3. Capitão THOMAZ JOAQUIM DE ARANTES MARQUES JÚNIOR, n. em 1820. Foi comerciante por muitos anos no Carmo do Rio Verde. Mais tarde passou para o Estado de São Paulo, vindo a falecer em 1888, em Mococa-SP, onde estava construindo um prédio para um grande colégio, legando a seus filhos bens de fortuna e um nome honrado e respeitado. Casou-se com Francisca Carolina de Melo, n. em 1826 e f. em 1900, filha de Silvério de Melo e Souza, de Lavras do Funil-MG; bisneta, por parte de mãe, de Miguel Lopes da Silva e de Júlia Maria da Caridade; neta, por parte de pai, de Francisco de Melo e Souza (de Taubaté-SP).

4.1. Maria Carmelitana de Arantes, conhecida nas letras tanto no Brasil como em Portugal. Para fazer companhia a seus pais conservou-se solteira. Verdadeiramente, deixou de casar-se para não contrariá-los, pois apaixonou-se por um norte-americano e seus pais insistiram que não se casasse para não deixar o Brasil. O americano, um ilustre engenheiro, voltou para sua terra e a paixão continuou até a morte de ambos. Corresponderam-se durante 60 anos, mais ou menos! Ela foi poetisa, escritora e grande charadista; ele, muito culto e inteligente. Ela n. em 1842 e f. em 1930. Ele f. em 1926. Ela dirigiu, em S. Paulo (então província) um colégio, durante 14 anos. Privou com a Imperatriz. Foi arrimo de irmãs viúvas e de sobrinhas menores e ainda, em 1926, conservava a sua velha residência, à rua Santo Antônio, em S. Paulo-SP, e velhos negros que foram seus escravos. Coração magnânimo, caráter nobre, mente esclarecida, aliada à sua grande cultura, morreu em perfeita lucidês, prendendo à sua roda de amigos, muitos intelectuais que ainda aos seus 88 anos se compraziam em ouvi-la. *São Paulo-SP*

4.2. Alferes Aureliano Augusto de Arantes, em 1865, apresentou-se voluntário na guerra contra o Paraguai; bateu-se valorosamente e por bravura foi reconhecido cadete. Em defesa da Pátria invalidou-se, alcançando o posto de Alferes. Casou-se com sua prima Honorina Carolina Arantes de Noronha, filha de Domiciano Joaquim de Arantes e de Mariana Noronha Pinto de Castilho (este, agricultor em Itapetininga-SP).
5.1. Alvim Augusto de Arantes, f.s.

5.2. Arlindo Rebelo de Arantes, f.s. em 1943.

4.3. Evaristo Arantes de Noronha, c.c. sua prima Arminda Emília de Noronha, filha de Antônio Carlos de Noronha e Ana Pinto de Castilho. Evaristo era comerciante e f. com 38 anos, em 1886. *Itapetininga-SP*

5.1. Maria Marieta de Arantes, c.c. Felisberto Pierone (italiano), capitalista, industrial. *Itapetininga-SP*

6.1. Raul 6.2. Agenor, f.s.

6.3. Isolina, c.c. Manoel Evangelista, s.i.

6.4. Zenith, c.c. Lindolfo Galvão, s.i.

6.5. Renato

6.6. Ondina, c.c. J. Rosa, s.i.

6.6. Ema 6.7. Adiemi, s.i.

4.4. Thomaz Mário Arantes de Noronha, n. em 1874. Fez com o Embaixador Pedro de Toledo a Campanha Civilista; foi delegado de polícia, em São Manoel-SP, durante muitos anos e comerc. em Lins-SP e Limeira-SP. Casou-se em 1905, com Alice Toledo, filha do Capitão Manoel Floriano de Toledo e de Ana de Campos Arruda Botelho.

5.1. Jacira Toledo Noronha, c.c. Acácio da Rocha Sundefeld.

6.1. Maria Antonieta, s.i.

5.2. Jair Arantes de Noronha, n. em 27/12/1906, em Itapetininga-SP. Bacharel em Ciências e Letras pelo Ginásio do Estado de São Paulo. Lecionou por muitos anos cursos secundários, em São Paulo. Abandonando o magistério, dedicou-se ao comércio de tecidos, sendo considerado um dos maiores comerciantes de tecidos do interior do Estado. Serviu a pátria nas fileiras do Exército Nacional. Tomou parte saliente nas revoluções de 1930 e 1932. Foi um dos organizadores do Batalhão "Fernão Salles". Militou no jornalismo, uma revista noticiosa e outra técnica sobre avicultura. Foi casado em primeiras núpcias com Maria Eulália de Arruda Campos Botelho, em 26/01/1929.

6.1. Dagmar Arantes de Noronha, n. em 29/05/1932, em S. Paulo, s.i.

5.2. Jair, 2º c.c. Maura de Salles Vilas Boas, n. em 02/09/1937.

6.1. Maria Isabel Arantes de Noronha, n. em 10/02/1941, em Araraquara-SP, s.i.

5.3. Dr. José Toledo de Noronha, n. em 19/10/1907, em São Miguel Arcanjo, c.c. Dulce Kiel.

6.1. Heloísa Maria, n. a 13/05/1940, s.i.

5.4. Nair Lucinda Toledo de Noronha, n. em 19/11/1909, proprietária e capitalista, s.i. *Araraquara-SP*

5.5. Agobardo Mário Arantes de Noronha, f. em 1917, c.c. Benedita de Noronha.

6.1. Álvaro Arantes de Noronha, s.i.

6.2. Aníbal Arantes de Noronha, f.s. em 1930.

4.5. Honorina Carolina de Arantes, c.c. João Inácio Carneiro, filho de José Carneiro Santiago.

5.1. Thomaz Carneiro de Arantes, tabelião e condutor de obras públicas do Estado de Minas Gerais. Foi casado com Amália Gomes, filha do Dr. Jaime Gomes de Souza Lemos, antigo deputado federal por Minas Gerais e eminente político.

6.1. Dr. João Gomes Carneiro Arantes, n. em Passos-MG, c.c. Regina Rebelo Horta, filha do Coronel Antônio Gomes Rebelo Horta e neta do Conselheiro Manoel José Gomes Rebelo Horta, antigo Governador e Presidente de Minas Gerais, figura de grande relevo no Império, como político e administrador. Advogado e engenheiro agrônomo. Ocupou diversos cargos, entre eles os seguintes: eng. fiscal das obras da Exposição Nacional do Centenário, no Rio de Janeiro, em 1922; eng. da Prefeitura Municipal de Olímpia-SP, onde estudou e construiu várias rodovias; fiscal de rendas no Est. de Minas Gerais; foi membro da representação de Minas, no convênio cafeeiro dos Estados, em S. Paulo; representou Minas junto ao Governo do Espírito Santo, para convencionar medidas sobre a exportação de cafés mineiros pelo porto de Vitória-ES; representou o seu Estado nas negociações entaboladas com o Estado do Rio e a Cia. Brasileira de Portos, para o arrendamento do porto de Angra dos Reis-RJ a Minas; em 1950 presidiu, com brilho, várias comissões. Sócio-gerente da firma "Castro Arantes Ltda".

7.1. Dr. Helvécio Antônio Horta Arantes, advogado, c.c. Maria Tereza Junqueira, s.i.

7.2. Maria Amália Horta Arantes, s.i.

7.3. Maria Emília Arantes, c.c. Dr. Mário Leite de Castro.

8.1. Alfredo Mário 8.2. Maria Regina 8.3. Maria Lívia 8.4. Maria Emília. Todos s.i.

7.4. Maria Terezinha Carneiro Arantes, s.i.

7.5. Humberto Horta Carneiro Arantes, s.i.

6.2. Dr. Jaime Gomes Carneiro Arantes, c.c. Dolores Brasileira de Carvalho.

8.1. Roberto, s.i.

8.2. Tereza Amália, c.c. Dr. Gladistone Komel, s.i.

8.3. Maria Aparecida 8.4. Maria Delorme 8.5. Rui

8.6. Maria da Glória 8.7. Maria de Lourdes

8.8. Maria Henriqueta. Todos s.i.

6.3. Delorme Arantes, c.c. Floriano Fóscolo, alto func. do B. do Brasil. *Rio de Janeiro-RJ*

8.1. Luci Amália, s.i.

6.4. Lauro Gomes Carneiro Arantes, c.c. Geni Espeschit, s.i.

5.2. José Carneiro Arantes, f.s.

5.3. João Carneiro Santiago, s.i.
5.4. Maria Isoleta, c.c. Dr. Antônio Olímpio Rodrigues Vieira, f. em 1942. Foi deputado estadual, em S. Paulo.
6.1. Maria Olímpia, c.c. Dr. Mário Marcondes, s.i.
5.5. Sebastião Carneiro, f. em Casa Branca-SP.
5.6. Tarcílio Filadelfo, f.s.
5.7. Antônio Carneiro Santiago, s.i.
4.6. Ernestina de Arantes, f.s.
4.7. Adelaide de Arantes, f.s.
4.8. Emílio Mário Arantes, professor, escritor e jornalista. Autor dos "Apontamentos Genealógicos sobre a família Noronha". Comissionado pelo Governo de S. Paulo, organizou oito grupos escolares , sendo em em S. Paulo capital e sete no interior. Exerceu o cargo de inspetor escolar

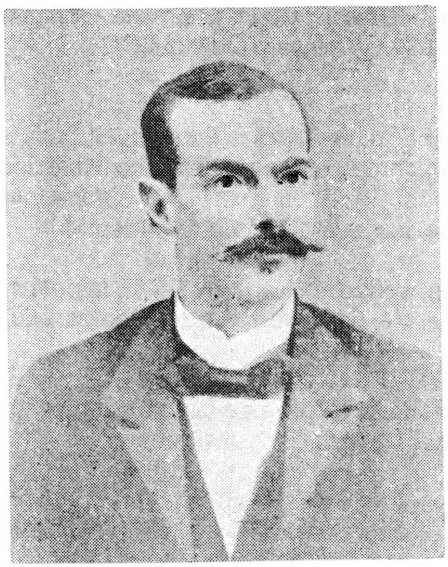

Professor Emílio Mário Arantes da 1º turma dos normalistas da Escola da Praça da República. Escritor e genealogista.

durante 10 anos. Dirigiu um colégio em Passos-MG e foi professor em diversos colégios em S. Paulo e outras cidades. Redigiu a "Gazeta de Piracicaba" em oposição ao Dr. Américo Brasiliense e ao Marechal Deodoro. Escreveu diversos livros. Foi casado com Francisca Eugênia de Mendonça, neta do Capitão Amaro Gonçalves de Coelho Mendonça.
5.1. Rita, f.s.
4.9. Filadelfo de Mello Arantes, f.s. em Casa Branca-SP, em 1877.
4.10. Libânia de Mello Arantes, 1º c.c. Dr. Antônio Pinheiro Lobo de Jurema, capitalista, deputado da Assembléia Mineira.
5.1. Zoroastro, f.s.
5.2. Eroastro, f.s. Manoel, s.i.

4.10. Libânia, 2º c.c. Dr. Antônio Ferreira Matheus, advogado português natural de Coimbra.
5.1. Manoel Arantes Matheus, n. em 17/08/1896, c.c. Lídia Pinheiro Matheus, filha do Comendador José Monteiro Pinheiro, português, natural de Alijó, e de Emília Coelho.
6.1. Maria de Lourdes, n. em 17/04/1926, s.i.
6.2. Lídia, n. em 26/03/1927, s.i.
6.3. Emanuel, n. em 19/07/1929, s.i.
4.11. Leontina Clarisse de Arantes, c.c. Dr. Joviano Pacheco, eng. civil. Ela foi grande pianista e f. em S. Paulo, em 1926.
5.1. Maria Francisca, f.s.

3.4. OSÓRIO ARANTES, n. em 1822; c. em Aiuruoca-MG, em 1846, c. sua sobrinha Carolina Teodolinda de Arantes, filha de João Thomaz de Arantes, irmão de Osório. Tomou parte, com seu irmão Thomaz, na revolução de 1842, em M. Gerais, sob a bandeira do chefe Liberal, Capitão Amaro Gonçalves de Mendonça Coelho, da Campanha-MG. Viveu em Queluz-SP.
4.1. Lúcia Arantes, s.i.
4.2. João Thomaz de Arantes, s.i.

3.5. EZEQUIEL PLÁCIDO DE ARANTES, n. em 1822 e f. em 1885, batizado em Serranos-MG, em 26/12/1822. livro 1, pág. 43, agricultor, c.c. Ubaldina ...
4.1. Alfredo Arantes de Noronha, f.s. *Itapetininga-SP*
4.2. Joaquim Arantes de Noronha, c.c. sua prima Ana Arantes.
5.1. Georgina, s.i.
4.3. Cândido Arantes de Noronha, agricultor. *Itapetininga-SP*
4.4. Georgina Arantes de Noronha, c.c. Gustavo Alves dos Santos, seu primo.
5.1. Lauro
5.2. Mário. Ambos s.i.
4.5. Francisco Arantes de Noronha, c.c. Virgínia de Castro. *Itapetininga-SP*
5.1. Laura, f.s.
5.2. Benedito
5.3. Antônia. Ambos s.i.

3.6. ANA ADELAIDE DE ARANTES, n. em 1824 e f. em 1873, c.c. Custódio de Carvalho, agricultor.. *Itajubá-MG*
4.1. Valério Arantes de Carvalho, tabelião em Itajubá-MG, 1º c.c. Flora Alves Noronha.
5.1. Elói 5.2. José. Ambos s.i.
4.1. Valério, 2º c.c. Amália de Noronha. s.g. *Itajubá-MG*
4.2. Joaquim Arantes de Carvalho, c.c. Henriqueta, s.i.
4.3. Flora Arantes de Carvalho, 1º c.c. Custódio Guimarães e em 2as. núpcias com Ernesto Alves Noronha. Ambos s.i.
4.4. Rita Arantes de Carvalho, c.c. Joaquim Ribeiro de Mendonça.
5.1. Maria Antônia, s.i.
4.5. Luzia Arantes de Carvalho, c.c. Antônio Alves de Noronha Fº., s.i.
4.6. Libânia Arantes de Carvalho, c.c. José Cardoso, s.i.

3.7. FLORA AUGUSTA ARANTES, c.c. Tenente João Martins Tosta (o Velho), abastado agricultor, possuindo uma fazenda de fumo, em Itajubá-MG, e outra de café, em Pindamonhangaba-SP. Moravam naquela. Flora tinha em sua fazenda um estadão de fidalga. A sua casa era uma verdadeira corte. A riqueza de sua baixela era proverbial. Quem ali fosse receberia um tratamento principesco. Não deixou descendência.

3.8. MARIA DA GRAÇA ARANTES, n. em 1830, c.c. Antônio Joaquim de Oliveira Carvalho, agricultor. *São Gonçalo do Sapucaí-MG*

4.1. Eugênio de Arantes, c.c. Camila Henriqueta de Noronha. *Itajubá-MG*

5.1. Eugênio
5.2. Camila
5.3. José
5.4. Maria da Graça. Todos s.i.

4.2. Antônio Joaquim de Oliveira Carvalho Jr., c.c. Maria Luíza de Carvalho.

5.1. Arlindo *São Gonçalo do Sapucaí-MG*
5.2. Antônio
5.3. Agostinho
5.4. Tereza
5.5. José. Todos s.i.

4.3. Placidina Arantes de Carvalho, c.c. Ernesto Alves Noronha. s.g. *São Gonçalo do Sapucaí-MG*

4.4. Inez Arantes de Oliveira, c.c. Francisco Thomaz de Arantes, seu primo.

5.1. Jovino
5.2. Maria
5.3. Miguel
5.4. Ana
5.5. Elisa, s.i.

4.5. Tristão de Arantes Carvalho, 1º c.c. Francisca Conceição e 2º c.c. Ana Arantes, irmã de Francisco Thomaz de Arantes. *Espírito Santo do Pinhal - SP*

5.1. Maria, c.c. Sebastião Theodoro de Araújo.
6.1. José 6.2. Amélia 6.3. Benedito. Todos s.i.

4.6. Maria Arantes Carvalho, c.c. Francisco Capelli.

5.1. Carlos
5.2. Vicência. Ambos s.i.

4.7. Olímpio Arantes Carvalho, f.s.

4.8. Osório de Arantes Carvalho, c.c. Maria ...

5.1. Maria
5.2. Cecília. Ambas s.i.

4.9. Thomaz de Arantes Carvalho, c.c. Maria ... s.i.

3.9. TRISTÃO JOAQUIM DE ARANTES, n. em 1832 e f. em 1903, c.c. sua sobrinha Maria Teodolina de Arantes, filha de João Thomaz Arantes.

4.1. João de Arantes, c.c. Maria das Dores Vieira.

5.1. Georgina Vieira Arantes, s.i.

§ TERCEIRO

2.3. ANTÔNIO JOAQUIM DE ARANTES MARQUES, n. em 1774. Morou na fazenda das "Pedras", no povoado denominado "Lagoa", pertencente ao município de Aiuruoca-MG, onde faleceu. Com ... Belfort teve apenas um filho.

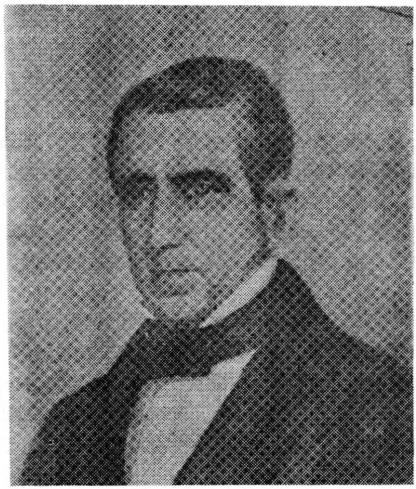

Antônio Belfort de Arantes
Barão de Cabo Verde

3.1. ANTÔNIO BELFORT DE ARANTES, n. na fazenda das "Pedras", em Aiuruoca, em 1804. Foi vereador à Câmara Municipal de Aiuruoca. Em 1834 transferiu-se com a família para Andrelândia-MG que, anteriormente, chamava-se Vila Bela do Turvo. Fixou residência na fazenda da "Paraíba", que confronta com a fazenda das "Bicas" de que era proprietário o seu concunhado, João Gualberto de Carvalho, 1º Barão de Cajuru. Foi convidado reiteradas vezes para ocupar cargos elevados e ter títulos nobiliárquicos. Sempre recusou, aceitando, já no fim da vida, o título de Barão. Assim, foi o 1º Barão de Cabo Verde, título esse concedido pelo Decreto de 15/06/1881. Casou-se com Maria Custódia de Paula Ribeiro do Valle, filha do Capitão Ignácio Ribeiro do Valle e de Ana Custódia da Conceição (esta, irmã da 1ª Baronesa do Cajuru, Ana Inácia Ribeiro do Valle Carvalho, esposa de João Gualberto de Carvalho). Antônio Belfort de Arantes faleceu a 19/07/1885 (Livro 0, nº 04, fls. 54 v, da Matriz de Andrelândia). Foi ele um dos revolucionários de 1842. O inventário correu em Andrelândia, no 2º Cartório do 2º Ofício.

Aiuruoca-MG e Andrelândia-MG

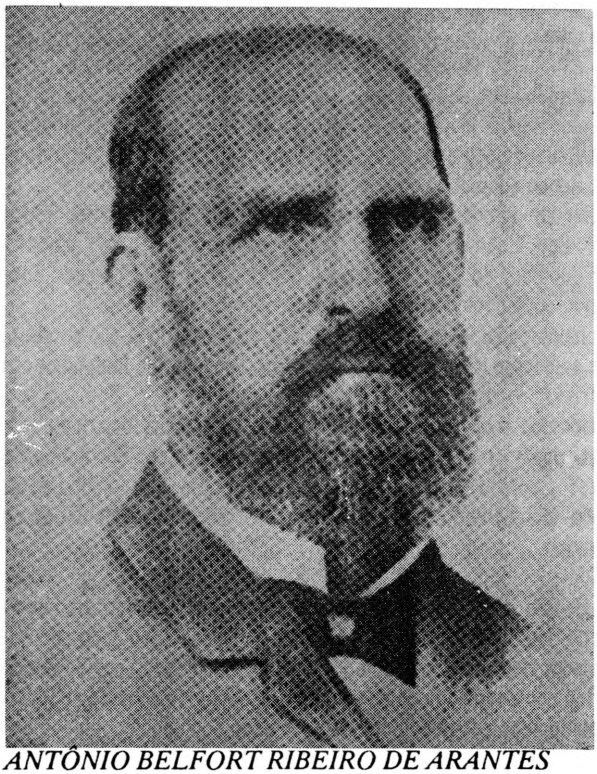

ANTÔNIO BELFORT RIBEIRO DE ARANTES

4.1. Antônio Belfort Ribeiro de Arantes, n. em 1831, em Aiuruoca, f. 30/09/1908.

O povoado do "Turvo", hoje Andrelândia, começou a se desenvolver graças, principalmente, ao trabalho deste filântropo, Visconde de Arantes. Era dono de imensa quantidade de terras nas cercanias do povoado. Homem culto e voltado para o progresso, empregando boa parte de sua riqueza em benefício da cidade. Durante a época que viveu, dominou a política local e ajudava muito os menos favorecidos, chegando ao ponto de vender alguns de seus bens, a fim de amparar os necessitados. Possuía muitas casas na cidade, inclusive cedia algumas delas para os desabrigados se acomodarem até conseguirem se estabilizar. Fundou uma grande Casa Comercial que se prestou para o marco inicial do ensino para muitos moradores da época. Nesse mesmo local havia também um tratamento gratuito com refeições aos necessitados que por lá compareciam.

Entre as grandes obras realizadas pelo Visconde de Arantes, podemos citar:

1) Canalização da água para o povoado, como relata o Dr. Ernesto da Silva Braga: "água superior encanada, com sete torneiras e um chafariz que se distribui pelas ruas, além de um reservatório de três metros quadrados, solidamente construído";
2) Doação de terras e do prédio para a Santa Casa. Tinha sido construído para ser Escola. Como esta, na época, não funcionou por falta de professores, o Visconde pediu para o seu genro, Dr. Ernesto da Silva Braga, assumir a direção da Santa Casa;
3) Para elevar a condição da cidade, construiu a Casa da Câmara, a Cadeia, com salão para o Fórum. Prédio de grande beleza arquitetônica, que foi destruído mais tarde;
4) Para coroar a sua grandeza, o Visconde de Arantes conseguiu, com seu prestígio e amizade junto ao Presidente do Estado de Minas Gerais, Dr. João Pinheiro da Silva, a passagem, por Andrelândia, da Estrada de Ferro Oeste de Minas, atual Viação Férrea Centro-Oeste (Rede Ferroviária Federal).

Estes melhoramentos citados, todos praticamente às expensas do Visconde, deixaram os descendentes com pouca ou quase nenhuma herança de seu vastíssimo patrimônio que, devido aos gastos constantes, foi minguando. Entretanto, se bem material pouco restou, no entanto, legou valiosa dignidade e nobreza.

NOMEAÇÕES: Por Decreto de 08/03/1867, foi nomeado Major Ajudante de Ordem do Comando Superior da Guarda Nacional do Município de Aiuruoca, da Província de Minas Gerais; em maio do mesmo ano foi nomeado para o posto de Tenente-Coronel Chefe do Estado Maior do Comando Superior da Guarda Nacional do mesmo Município e Província, e, em 05/04/1879, foi nomeado para o posto de Coronel Comandante Superior da Guarda Nacional, do mesmo Município e Província.

TÍTULOS: Comendador. Oficial da Imperial Ordem da Rosa. Barão, por Decreto de 19/07/1879; Visconde, pela Carta Imperial de 18/07/1888. Antônio Belfort Ribeiro de Arantes exerceu a Presidência da Câmara Municipal de Andrelândia nos seguintes períodos: de 1869 a 1872; de 1883 a 1886, já com o título de Barão de Arantes; de 1891 a 1894, já com o título de Visconde de Arantes e, novamente, de 1905 a 1907. Foi Deputado Federal à Primeira Legislatura Ordinária. Juntamente com o Dr. João Pinheiro da Silva e outros, fez oposição ao Presidente da República Floriano Peixoto (Marechal de Ferro).

A Princeza Imperial Regente
em Nome do Imperador o Senhor
D. PEDRO SEGUNDO.

Faz saber aos que esta Carta virem que, Querendo nova-
mente Distinguir e Honrar o Barão de Arantes
— — — — — — — — — — — — — — —
— — — — — — — — — — — — — — —
— — — — — — — — — — — — — — —
Ha por bem Elevar a Visconde — — — — —
— — — — — — — — — — — — — —
E Quer e Manda que o dito Barão de Arantes — — —
d'aqui em diante se chame Visconde de Arantes
e que com o referido titulo goze de todas as honras, privilegios, isenções, liberdade
e franquezas, que hão e têm e de que uzam e sempre uzaram os Viscondes.
e que de direito lhe pertencerem E por firmeza de tudo o que dito é, lhe Mandou
dar esta Carta por Ella assignada, a qual será sellada com as Armas
Imperiaes

Dada no Palacio do Rio de Janeiro, em dezoito
de Julho de mil oitocentos e oitenta e oito, sexagesimo setimo
da Independencia e do Imperio

Princeza Imperial Regente

José Fernandes da Costa Pereira Junior.

Carta pela qual Vossa Alteza Imperial
Ha por bem Elevar a Visconde o Barão de Arantes como
acima se declara. —

CARTA DE D. PEDRO II

Após a Proclamação da República, o Visconde de Arantes, político de envergadura, patriota e amante da ordem, fez a seguinte proclamação aos seus conterrâneos:

"Aos meus amigos e patrícios:

Diante dos acontecimentos políticos que acabam de se dar e que mudaram a forma de governo do país, sem que tivesse havido vencidos e vencedores, julgo do meu dever, consultado como tenho sido pelos meus amigos de Minas Gerais, declarar-lhe que, como bons cidadãos, devemos aceitar as conseqüências daqueles acontecimentos e prestar franco apoio ao governo provisório e especialmente ao governador nomeado para este Estado, nomeação que reputo feliz, pois estou convencido de que o nomeado pode e há de prestar muitos bons serviços, garantindo a paz e a tranqüilidade do Estado e concorrendo para o seu progresso e prosperidade, 22 de novembro de 1889."

Através de telefonema, o parente-amigo Gentil Chaves de Campos disse-me que havia enviado convite para a inauguração do busto do Visconde de Arantes (Antônio Belfort Ribeiro de Arantes), a ser realizada no dia 20 de julho de 1991, em Andrelândia-MG.

Diante de um convite tão amável, não poderíamos deixar de atendê-lo, aproveitando a oportunidade, não só para a comemoração em si, mas também, para ampliarmos o conhecimento dos parentes.

Assim foi que, na data prevista, lá estivemos para assistir, com muita emoção, aos discursos de vários oradores, discorrendo sobre o homem, sua vida e obra.

Esta homenagem aconteceu pela iniciativa do Exmo. Sr. Prefeito Municipal de Andrelândia, Dr. José Eduardo Cardoso, que nos disse: "tratar-se de um resgate à memória do Visconde de Arantes, o qual deveria ter sido realizado há muito tempo".

O ambiente era de uma alegria contagiante, como sóe acontecer numa data festiva desta natureza, com rojões, banda de música, marcando a presença de cerca de duas centenas de pessoas, entre elas autoridades civis, militares, eclesiástica, além de vários Prefeitos de cidades vizinhas. Enfim, a população estava muito bem representada naquele ato cívico.

Inauguração do busto do Visconde de Arantes em Andrelândia, em 20/07/1991. Na foto, entre outras pessoas: Dr. Américo, Gentil, Walter, Antônio, Eunice, Eustáquio, Carlos Eduardo e Olga Maria.

Desembargador Dr. José Guido de Andrade, discursando sobre a vida e obra do Visconde. À esquerda, Dr. José Eduardo Cardoso, Prefeito Municipal.Aparecem: Dr. José Humberto, Dr. Martiniano Lintz, e a historiadora, profa. Neuman Campos da Fonseca Delgado.

À esquerda de quem olha a foto, logo após o descerramento do busto do Visconde de Arantes, procedido pelo Sr. José Braga (que aparece de costas), atual descendente mais velho do homenageado.Mais à direita do busto estão: Raul José Arantes (de Aiuruoca), Américo Arantes Pereira (co-autor deste livro), Gentil Chaves de Campos (grande colaborador), Aparecida Moura. Atrás, Francisca de Fátima, func. da Câmara de Deputados e Odete.

Dizeres que estão abaixo do busto do Visconde:

1831 - 1908
ANTÔNIO BELFORT RIBEIRO DE ARANTES
VISCONDE DE ARANTES

PERGUNTARÃO PELA TUA OBRA: MAS TU MOSTRARÁS.
A CURVA DO TEU VÔO LIVRE. POR ENTRE OS MUNDOS ...

Administração Comunitária (1989 - 1992)
Dr. José Eduardo Cardoso - Prefeito Municipal
Dr. Antônio Araújo Salgado Filho - Vice-Prefeito.

ANDRELÂNDIA, 20 DE JULHO DE 1991.

Trechos dos discursos proferidos na solenidade:

Trecho proferido pela Professora de História, Neuman Campos da Fonseca Delgado:

"Andrelândia: um dos marcos históricos na formação da nacionalidade brasileira. Visconde de Arantes, o seu vulto mais expressivo!"

" O ilustríssimo Visconde de Arantes eleito Deputado ao Congresso Nacional, Minas Gerais viu sempre nele uma das suas figuras exemplares...

Na Câmara Federal encontrou-o a revolta de 6 de Setembro de 1893.

Naquela conjuntura não vergou, nem transigiu. Soube conservar-se fiel aos seus princípios e às suas crenças, leal aos amigos e correligionários.

Amava a sua terra! A têmpera de lutador, o prestígio de honradez e competência eram-lhe alicerçados em rocha viva.

Viveu em época na qual dignidade encontrada na conduta o transformou num Símbolo de Homem.

Popularíssimo na Província, batalhou com tenacidade pelo progresso deste Município!

Por mais de meio século, a sua atuação foi de Fundador e Criador da cidade do Turvo, dedicando-lhe seus recursos e esforços."

"Naquela aliança de força e bondade fixou-se um perfil: Condutor, Benfeitor e Amigo!"

"No dizer de um de seus biógrafos, "Antônio Belfort Ribeiro de Arantes - o Visconde de Arantes, era bem apessoado, alto, varonil, mostrava, já no físico, os requisitos primordiais de um Chefe.

Era acolhedor, ameno no trato, de maneiras fidalgas, predicados que o punham à altura de seu título nobiliárquico."

"Os grandes homens não morrem porque são imortais no exemplo legado a seus contemporâneos."

* *

Trechos do discurso proferido pelo Desembargador Dr. José Guido de Andrade, especialmente convidado para homenagear o ilustre Visconde de Arantes.

"Foi com muita honra que recebi do Exmo. Sr. Prefeito Municipal de Andrelândia, Dr. José Eduardo Cardoso, a grata incumbência de

homenagear, nesta bela cerimônia cívica, a memória de Antônio Belfort Ribeiro de Arantes - vulto dos mais destacados na História deste Município, cuja efígie, a partir de agora, o bronze perpetua."

"Rejubila-se, hoje, o povo andrelandense, ao ver chegado o momento do resgate de um compromisso quase centenário - o de cultuar, no altar cívico da municipalidade, a memória de um de seus líderes mais queridos: alguém que, num passado distante, viveu, sonhou e que lutou ao lado deste mesmo povo; alguém que, embora houvesse atingido as culminâncias do poder político, mantinha com este generoso povo o mais permanente contacto e o mais arraigado entrelaçamento, a exemplo da árvore altaneira "que vai haurir no seio obscuro da terra a selva que nutre a beleza da flor e a glóra do fruto".

"Poderia, para alguns, parecer supérflua esta cerimônia, porquanto, na verdade, se foi dado ao bronze o poder de perpetuar a efígie, não tem ele o dom de vivificar a memória, e, mesmo uma obra de arte, plasmada na matéria rígida e duradoura, não possuiria, por certo, o condão de rasgar o véu do esquecimento que cobre, por vezes, no canto de uma praça, um busto anônimo."

"Sua memória, já por quase um século, permanece indelével no coração de seus munícipes.

Não necessitava ele desta homenagem. Apenas nossa, a necessidade de prestá-la. Assim, não a tributamos por ele, mas por nós mesmos; pela permanência da afirmação do nosso culto àquele que, por várias décadas, se fez o grande escultor desta comunidade, talhando com o cinzel de sua sagacidade, a estátua viva do progresso deste Município."

4.1. Antônio Belfort Ribeiro de Arantes e Libânia Jesuína Carolina de Carvalho, f. 15/12/1895, filha de João Gualberto de Carvalho e de Ana Inácia da Conceição do Valle Carvalho, tiveram 7 filhos, a saber:

5.1. Ambrosina Belfort de Arantes, c. a 15/09/1870, c. Dr. Ernesto da Silva Braga, n. em São João del Rei-MG, filho de José da Silva Braga e de Maria Umbelina de São José; diplomado em Medicina na primeira turma de médicos no Brasil, na Faculdade de Medicina do Rio de Janeiro-RJ (Praia Vermelha) e primeiro médico de Andrelândia-MG, inclusive assumindo a direção da Santa Casa, quando de seu início. Foi um dos primeiros historiadores de Andrelândia. Presidente da Câmara Municipal de Andrelândia nos períodos de 1881/82 e 1887/90 e Deputado Estadual à Assembléia Legislativa, quando da mudança da Capital de Ouro Preto para Belo Horizonte.

Andrelândia-MG e Belo Horizonte-MG

6.1. Libânia Belfort de Arantes Braga, c.c. Augusto Campos. *Andrelândia-MG*

7.1. Gastão Braga de Campos, c.c. Benedita Chaves. *Andrelândia-MG*

8.1. João Chaves de Campos, n. 12/12/1918, coletor estadual, c.c. Cecília Carvalho Salgado. *Andrelândia-MG*

9.1. Benedito Luiz Salgado Campos, n. 25/08/1940, contador, c.c. Marilce Araújo Salgado. *Baependi-MG*
10.1. Lílian 10.2. Wellington
10.3. Liliana 10.4. Liana.

9.2. Aloísio Salgado Campos, téc. em Contabilidade, c.c. Helena Carvalho, profa..
10.1. Marcus Vinícius, c.c. Elisângela. s.g.
10.2. Aloísio Jr.. *Andrelândia-MG*
10.3. Cristiane 10.4. Kátia.

9.3. Luciene, f. com 1 ano de idade, devido a uma forte desidratação.

9.4. Olga Maria Salgado Campos, profa., c.c. Dr. Dílion Rocha de Souza, advogado. *Caxambu-MG*
10.1. Dílion 10.2. Diliane 10.3. Díler.

9.5. Márcio Eustáquio Salgado Campos, economista, c.c. Olívia Moreira, profa.. *São Vicente de Minas-MG*
10.1. Marcelo 10.2. Marfam.
10.3. Lívia 10.4. Ana Cecília.

9.6. Maria da Glória Salgado Campos (Glorinha), s.

9.7. João Chaves de Campos Fº, téc. Mineração, admin. empresas, c.c. Teresa Follig, desenhista.
10.1. Tarcísio 10.2. Thiago. *Volta Redonda-RJ*

9.8. Ângela Maria Salgado Campos, profa., c.c. Nelson Figueiredo Souza, administrador de empresas, técnico em Mineração.
10.1. Patrícia 10.2. Ana Carolina.

9.9. Reinaldo Salgado de Campos, téc. em Contabilidade, c.c. Camila Maciel, profa.. *Baependi-MG*
10.1. Reinaldo 10.2. Larissa.

8.2. José Augusto Chaves de Campos, téc. em Contab., s.

8.3. Jair Chaves de Campos, func. da C.S.N., apos., c.c. Celine Gaspar. *Volta Redonda-RJ*

9.1. Mauro Gaspar de Campos, func. da C.S.N., c.c. Maria Cecília Salgado Carvalho, profa., admin. de empresas. *Volta Redonda-RJ*
10.1. Bruno 10.2. Ricardo.

9.2. Dr. Luiz Renato Gaspar Campos, eng. da C.S.N., c.c. Elaine ... *Volta Redonda-RJ*

10.1. Luiz Renato.

9.3. Dr. Jaime Gaspar de Campos, eng. da C.S.N., c.c. Etelvina Follig, desenhista. *Volta Redonda-RJ*
10.1. Márcio 10.2. Luiz Eduardo.

9.4. Dr. Sérgio Gaspar de Campos, veterinário, prof. na Univ. Federal, s. *Rio de Janeiro-RJ*

8.4. Jaime Antônio Chaves de Campos, faz., c.c. Maria Aparecida Moura Campos, profa., apos.. *Andrelândia-MG*

9.1. Francisca de Fátima, profa., func. da Câmara de Deputados, c.c. Octacílio Dutra Maia, func. do Senado. *Brasília-DF*
10.1. Jussara Helena 10.2. Francisco Jaime.

8.5. Maria Teresa Chaves de Campos, n. 11/12/1935, c.c. Guiomar Azevedo, n. 01/07/1922. *Andrelândia-MG*

9.1. Francisco Carlos Campos Azevedo, n. 09/07/1955, físico nuclear, complementando curso com doutoramento em Medicina Nuclear, c.c. Solimar ... Mellin. *Andrelândia-MG*

9.2. Maria Lúcia Campos Azevedo, n. 20/09/1957, diplomada em Ciências Contábeis, c.c. Wilson de Souza, n. 09/03/1955. s.g. *Andrelândia-MG*

9.3. Maria Luíza Campos Azevedo, n. 31/08/1962, contadora, c.c. Marcos Francisco Mendes de Carvalho, contador. *Andrelândia-MG*
10.1. Juliana.

9.4. Paulo Henrique, s., téc. agricultor. *Pinheiral-RJ*

8.6. Maria Aparecida Chaves Campos, n. 20/02/1927,s., func. da C.S.N.. *Volta Redonda-RJ*

8.7. Maria Celina Chaves de Campos, n. 10/01/1929, profa., apos., s. *Baependi-MG*

8.8. Gentil Chaves de Campos, n. 02/08/1930, faz., téc. em Contabilidade, c.c. Terezinha Azevedo Carvalho, n. 23/04/1931. *Andrelândia-MG*

9.1. Maria das Graças de Carvalho Campos, n. 08/06/1957, psicóloga, c.c. Dr. Antônio Tadeu Starlen Lopes, eng. eletrônico, n. 27/03/1957. s.g. *Belo Horizonte-MG*

9.2. Dr. José Eduardo de Carvalho Campos, n. 21/05/1958, eng. eletrônico, c.c. Dra. Lídia Teresa Magalhães Azevedo, n. 04/11/1955, eng. civil. s.g. *Londres (Inglaterra)*

9.3. Rodolfo Junqueira de Carvalho Campos, n. 26/03/1963, fazendeiro, s.

9.4. Rogéria de Carvalho Campos, farmacêutica, bioquímica, n. 02/04/1964, s. *Rio de janeiro-RJ*
9.5. Renato de Carvalho Campos, n. 10/01/1967, s., admin. rural pela ESAL de Lavras-MG.

8.9. Jorge Chaves de Campos, n. 28/01/1932, func. da C.S.N., apos., admin. de empresas, c.c. Alair Leite. *Volta Redonda-RJ*
9.1. Luiz Cláudio 9.2. Marcelo 9.3. Carlos Henrique.

8.10. Laerte de Campos, n. 18/06/1933, func. da C.S.N., c.c. Haydée Salabert, profa.. *Rio Preto-MG*
9.1. Ana Paula, téc. de Laboratório, profa., s.
9.2. José Marcelo, s.

8.11. Afrânio Chaves de Campos, n. 24/04/1934, chefe do IBGE, c.c. Maria Antonieta Campos, profa. II. *Andrelândia-MG*
9.1. Ricardo, téc. eletrônico, s.
9.2. Ednaldo, téc. eletrônico, s.
9.3. Alessandro, téc. eletrônico, s. 9.4. Paula, s.

8.12. Benedito Gastão Chaves de Campos, n. 30/03/1936, contador e func. do colégio G. Vargas, c.c. Maura Odete Peres, bibliotecária. *Volta Redonda-RJ*
9.1. Lidiane, téc. em Contabilidade, c.c. Luiz Rodiguele, desenhista. *Volta Redonda-RJ*
10.1. Nathália.
9.2. Liliane, acad. de Direito, c.c. Danilo Almeida Barros, bancário. *São Paulo-SP*
9.3. Luciano, esc. téc., s. *Pinheiral-RJ*

8.13. Evaristo Chaves de Campos, n. 06/10/1937, gerente do hotel "Busadas", c.c. Selma Diniz. *Baependi-MG*
9.1. Rodrigo 9.2. Rogério 9.3. Renata.

8.14. Maria Helena Chaves de Campos, n. 30/04/1939, profa. no Coléglo São Marco, s. *Rio de Janeiro-RJ*

8.15. Ana Lúcia Chaves de Campos, nascido em 07/02/1941, c.c. Paulino de Almeida, motorista. *Baependi-MG*
9.1. Fábio.

6.2. Mari Belfort de Arantes Braga (Cocota), c.c. Antônio Belfort de Carvalho, filho de Militão Honório de Carvalho, 2º Barão de Cajuru e de Maria Cândida Belfort Ribeiro de Arantes.
7.1. José Braga Belfort de Carvalho, s.
7.2. Maria Braga Belfort de Carvalho, s.
7.3. Ambrosina, c.c. Pedro Ariano Mangelli. s.g.
7.4. Sebastiana, c.c. Augusto de Rezende Costa.
8.1. Maria Elisa, c.c. Oswaldo de Andrade Lima.

9.1. Marli Aparecida Rezende Lima, c.c. Ernesto Vieira Laborão.
10.1. Liana Lima Laborão, c.c. Clauber Domingues dos Santos.
11.1. Emmanuel 11.2. Samuel 11.3. Clauber Jr.
10.2. Lúcia Maria Lima Laborão, c.c. Carlos Antônio Almico.
11.1. Leopoldo 11.2. Leonardo 11.3. Leandro.
10.3. Lígia Lima Laborão, s.
10.4. Luciano Lima Laborão, s.
10.5. Liene Lima Laborão, s.
9.2. Marcos Antônio Rezende Lima, c.c. Terezinha de Jesus Oliveira.
10.1. Marco Amélio de Oliveira Lima, s.
10.2. Marco Aurélio de Oliveira Lima, s.
10.3. Marco Alexandre de Oliveira Lima, s.
10.4. Marco Adriano de Oliveira Lima, s.
10.5. Marco Adílio de Oliveira Lima, s.
9.3. Maria Ângela Rezende Lima, c.c. João de Oliveira.
10.1. Maria Betânia de Oliveira, c.c. Sérgio Bagno Neves.
10.2. Ana Paula de Oliveira, s.
10.3. Leandro de Oliveira Lima, s.
9.4. Marcelo Augusto Rezende Lima, c.c. Erly do Socorro Carvalho Guimarães.
10.1. Bruno Rezende Lima.
10.2. Augusto Rezende Lima.
10.3. Ivan Rezende Lima.
9.5. Maria Alice Rezende Lima, c.c. José Geraldo Aleixo Ferreira.
9.6. Magno Alberto Rezende Lima, c.c. Maria Aparecida Andrade.
10.1. Tatiana Andrade Lima, s.
10.2. Osvaldo de Andrade Lima Neto, s.
9.7. Ana Lúcia Barcelos Lima, adotiva, s.
8.2. Odete Terezinha Costa, c.c. Cláudio de Rezende Costa.
9.1. Cláudia Maria Rezende Costa, c.c. Jorge Luiz Guerra Reis.
10.1. Luiz Cláudio Rezende Reis.
9.2. Claudete Maria Rezende Costa, s.
8.3. Ivonete Rezende Costa, f. 11/08/1990, c.c. Antônio Nardi Ribeiro.
9.1. Robson Rezende Ribeiro, c.c. Sônia Pisccina.
10.1. Alexandre 10.2. Patrícia.
9.2. Roberto Rezende Ribeiro, c.c. Solange ...

10.1. Fernando 10.2. Talita.
9.3. Roseana Rezende Ribeiro, c.c. Francisco ...
10.1. Roger 10.2. Roxane.
8.4. Benedito Rezende Costa, f.s.
8.5. Maria Augusta Rezende Costa (Inês), c.c. João da Silva Silveira.
9.1. Márcia Rezende Silveira, s.
9.2. Mariza Tadeu da Silveira, s.
9.3. Marília Augusta Costa Silveira, s.
9.4. Marina Aparecida Costa Silveira, s.
8.6. Eduardo de Rezende Costa, c.c. Lílian Toyoe Okazaki.
9.1. Evandro 9.2. Eliana 9.3. Elaine.
8.7. José Braga Costa, c.c. Dinair Furtina.
9.1. José Augusto Rezende Costa, c.c. Solange Janegitz.
10.1. Thiago.
9.2. Luciane Rezende Costa, s.
8.8. Ivete Rezende Costa, f.s.
8.9. Antônio Bento Costa, c.c. Catarina Negretti.
9.1. Jacqueline.
8.10. Regina Lúcia Rezende Costa, c.c. Antônio Pacheco Cabral.
9.1. Rosana Rezende Cabral, c.c. Washington Merigue-te Ramalhete.
9.2. Adriana Rezende Cabral, c.c. Ricardo ...
8.11. Aírton Sebastião Costa, c.c. Maria Aparecida Schunck.
9.1. Simone 9.2. Adaírton.
7.5. Geraldo, c.c. Camila Leite.
8.1. Antônio Mauro, c.c. Juraci Chaves.
9.1. Antônio Mauro 9.2. Vitório, ss.
9.3. Ângelo, c.c. Lígia ... 9.4. Adriana, s.
7.6. Maria Aparecida, s.
6.3. Ernestina Belfort de Arantes Braga, c.c. Luiz Monteiro de Castro.
7.1. Luiz, c.c. Aurora Villela.
8.1. José Luiz, s.i. 8.2. Ernesto, s.i. 8.3. Geraldo, s.i.
8.4. Iolanda, s.i. 8.5. Beatriz, s.i.
7.2. Ernesto Sebastião, c.c. Maria Guimarães.
8.1. Maria das Graças, s.i. 8.2. Ernestina, s.i.
8.3. Maria Madalena, s.i. 8.4. Dilma, f.s.
8.5. Joaquim Luiz, s.i. 8.6. Regina, s.i.
8.7. José Valdo, s.i. 8.8. Eustáquio, s.i.
7.3. Maria de Lourdes, c.c. Joaquim José de Andrade Carvalho, faz., filho do Cel. Joaquim Tibúrcio de Carvalho e de Josefina de Andrade, descendente das 3 Ilhoas.
8.1. Maria da Conceição, f.s.

8.2. Joaquim Luiz de Castro de Carvalho, c.c. Marlene Leite. *Andrelândia-MG*
9.1. José Luiz Leite Carvalho, c.c. Ângela Monteiro de Carvalho. *Andrelândia-MG*
10.1. Carolina 10.2. Virgínia 10.3. Joaquim Luiz
10.4. Maria Amana 10.5. Maria Fernanda, ss.
9.2. Maria Goretti Leite Carvalho, c.c. Paulo Roberto Vilela.
9.3. Marta Lúcia, c.c. Dr. Galvão Alves, médico.
10.1. Felipe Galvão José. *Rio de Janeiro-RJ*
8.3. Maria da Conceição de Castro Carvalho, n. 01/09/1931, c.c. Dr. Camilo Lopes, n. 10/04/1926 e f. 10/01/1985, advogado, faz., chefe da agência do IBGE, apos.. *Andrelândia- MG*
9.1. Clécio Dimas Carvalho Lopes, n. 05/07/1952, f.c.
9.2. Dr. Clélio Dilmar. médico, faz., c.c. Estelita Teixeira, n. 18/02/1964, profa.. *Andrelândia-MG*
10.1. Clécio Dilmar, n. 11/03/1987.
10.2. Clécio Henrique.
9.3. Dr. Camilo de Léllis Carvalho Lopes, n. 13/07/1954, médico, faz., c.c. Rita Beatriz Meirelles Carvalho, n. 28/03/1963. *Andrelândia-MG*
10.1. Gabriela, n. 25/03/1986. 10.2. Renata.
9.4. Dra. Cleide Maria Carvalho Lopes, n. 16/07/1957, médica, faz., c.c. Dr. Cyrano Santos, n. 13/07/1952, médico. *Resende-RJ*
10.1. Camila, n. 29/04/1985.
10.2. Fernanda, n. 18/04/1986. 10.3. Cyrano Jr.
9.5. Dra. Cleusa Maria Carvalho Lopes, n. 24/11/1958, advogada, faz., s. *Andrelândia-MG*
9.6. Dr. Clênio José Carvalho Lopes, n. 16/09/1960, médico veterinário, s.
9.7. Cleanto Carvalho Lopes, faz., s., n. 25/12/1962.
9.8. Cleuma Maria Carvalho Lopes, n. 11/09/1964, normalista, universitária Pedagogia. *Varginha-MG*
9.9. Clésia Maria Carvalho Lopes, nascido a 25/10/1965, universitária e Admin. de Empresas, s. *Juiz de Fora-MG*
8.4. Josefina de Castro, c.c. Antônio Dirceu Araújo Carvalho, fazendeiro. *Madre de Deus-MG*
9.1. Antônio Dirceu Carvalho de Araújo, f.s.
9.2. Maria Betânia Carvalho Araújo, c.c. Pedro Ernesto Guimarães.
10.1. Terezinha Cristina Carvalho Araújo Guimarães.

10.2. Eduardo Carvalho Araújo Guimarães.
9.3. Bernadete de Lourdes Carvalho Araújo, c.c. Francisco Danilo Araújo Mendes.
10.1. Daniela Carvalho Araújo Mendes.
9.4. Maria de Lourdes Carvalho Araújo, c.c. Geraldo Magela Ribeiro Nascimento.
10.1. Ramon Araújo Nascimento.
10.2. Mônica Araújo Nascimento.
9.5. Edésio Bernardo Carvalho Araújo, c.c. Fabíola Araújo Elias.
10.1. Isabela Araújo Elias.
9.6. Rosália Maria Carvalho Araújo, c.c. Francisco Paulo Lima Teixeira.
10.1. Paulo Francisco Araújo Teixeira.
9.7. Josefina Thamar Carvalho Araújo, s.
8.5. Laércio de Castro Carvalho.
8.6. Terezinha 8.7. Vilma, f.s.
8.8. José de Castro Carvalho, fazendeiro, c.c. Marlene Lucinda Guimarães. *Andrelândia-MG*
9.1. Maria de Lourdes Guimarães Carvalho, acad. de Fisioterapia, em Petrópolis-RJ, s.
9.2. José Jr. 9.3. Maria Luíza, ss.
8.9. Ronaldo de Castro Carvalho, fazendeiro, c.c. Lia Regina Rachid, profa..
9.1. Regiane 9.2. Thaís 9.3. Renata, ss.
7.4. Ivone Braga de Castro, c.c. Armênio Leite, alfaiate. *Andrelândia-MG*
8.1. José Maria de Castro Leite, bancário, c.c. Elisa Goulart. *Rio de Janeiro-RJ*
9.1. Bruno 9.2. Simone 9.3. Renzo.
8.2. Dra. Maria Aparecida de Castro Leite, advogada, c.c. Domiciano de Almeida Silva, bancário apos.. *Rio de Janeiro-RJ*
9.1. José Antônio 9.2. Paulo Henrique.
8.3. Luiz de Castro Leite, f.s.
8.4. Antônio de Castro Leite, bancário, c.c. Jane Lopes Andrade, profa.. *Rio de Janeiro-RJ*
9.1. Gustavo 9.2. Cristiane.
8.5. Eustáquio de Castro Leite, bancário, n. 07/07/1947, c.c. Bernadete de Lourdes Carvalho Alves, n. 31/07/1953. *Andrelândia-MG*
9.1. Rodrigo, n. 09/08/1976.
9.2. Leonardo, n. 21/08/1978.
9.3. Leandro, n. 04/04/1985.

8.6. Maria Ernestina de Castro Leite, secretário da "Souza Cruz", c.c. Manoel ..., desquitados. s.g. *Salvador-BA*

7.5. Honório Braga de Castro, c.c. Lorentina ...

8.1. Geraldo 8.2. Roberto

8.3. Maria Helena 8.4. Honório, ss.

7.6. Maria Aparecida, Irmã Sacramentina.

6.4. Antônio Belfort de Arantes Braga, f.s.

6.5. Ernesto Belfort de Arantes Braga, func. do Ministério da Fazenda, em S. Paulo, jornalista, f.s.

6.6. Márcia Belfort de Arantes Braga, c.c. Antenor Fagundes.

7.1. Maria do Carmo Braga Fagundes, c.c. Antônio Xavier.

8.1. Maria Tereza Fagundes Xavier, c.c. Helvécio Leite de Oliveira.

9.1. Luís Helvécio Xavier Oliveira, n. 05/09/1958, c.c. Ana Lúcia dos Reis, n. 16/07/1964.

10.1. Luciana, n. 07/06/1984.

10.2. Marlucy, n. 11/05/1988.

9.2. Márcio Antônio Xavier de Oliveira, n. 22/11/1959, c.c. Suene Neto de Oliveira, n. 18/04/1962.

10.1. Gustavo Márcio, n. 31/12/1981.

9.3. Marcelo José Xavier Oliveira, n. 07/04/1962, c.c. Vani Maria Antunes de Sá, n. 12/07/1969.

9.4. Ana Paula Xavier Oliveira, n. 16/07/1969, s.

9.5. Roberto Carlos Xavier Oliveira, n. 13/08/1977.

8.2. José Antônio Fagundes Xavier, s.i.

8.3. Maria Clara Fagundes Xavier, s.i.

8.4. João Fagundes Xavier, s.i.

6.7. Olga Belfort de Arantes Braga, c.c. Augusto Pereira de Andrade, contador, barbeiro, filho de Antônio Pereira de Andrade, delegado de polícia, e de Camila Josefina de Andrade.

†urvo-MG

7.1. Walter Antônio Braga de Andrade, n. 16/03/1914, escrivão de crime, c.c. Eunice de Carvalho Salgado, profa., apos..

Andrelândia-MG (antigo Turvo)

8.1. Olga Maria Salgado de Andrade, n. 17/04/1946, socióloga, func. públ. munic., c.c. Eustáquio Wéber Guimarães de Castro, func. da C.S.N.. *Volta Redonda-RJ*

9.1. Ludmila 9.2. Kênia.

8.2. Walter Fº, n. 16/08/1947, func. da C.S.N., c.c. Nilda Rodrigues, profa. II, jornalista. *Juiz de Fora-MG*

9.1. Wallace 9.2. Wendel 9.3. Warley.

8.3. Luiz Augusto Salgado de Andrade, n. 25/08/1950, func. da C.S.N., c.c. Cecília de Andrade, desenhista.

Volta Redonda-RJ

9.1. Débora 9.2. Frederico.

8.4. Maria Aparecida Salgado de Andrade (Cida), n. 31/05/1955, func. da C.S.N.. *Volta Redonda-RJ*
9.1. Rodrigo 9.2. Rafael.
9.3. Robson 9.4. Roberta.

8.5. Veredino José Salgado de Andrade, n. 01/01/1957, comerc., c.c. Janete do Perpétuo Socorro Leandro, profa.. *Andrelândia-MG*
9.1. Diego 9.2. Larissa.

8.6. Dr. Ernesto Braga de Andrade, advogado sindicalista, c.c. Dra. Aparecida Diogo, médica.
9.1. Iaciara 9.2. Aruam. *Volta Redonda-RJ*

8.7. Carlos Eduardo Salgado de Andrade, s., téc. agríc.. *Andrelândia-MG*

7.2. Aparecida Maria Braga de Andrade (Xixa), n. 26/11/1916, s.

7.3. José Sebastião Braga de Andrade, n. 15/05/1918, comerc., apos., s. *Andrelândia-MG*

7.4. Geraldo Braga de Andrade, n. 11/01/1922, func. públ. fed., c.c. Célia Nunes Andrade, n. 17/01/1943, faz.. *Andrelândia-MG*

8.1. Maria Salete Nunes de Andrade, n. 24/12/1950, func. públ. est., c.c. Sérgio Martins de Sá, n. 17/01/1943, fazendeiro. *Andrelândia-MG*
9.1. Sérgio 9.2. Alex 9.3. Marcelo 9.4. Daniel.

8.2. Luiz Tadeu Nunes de Andrade, n. 02/01/1953, func. da C.S.N., c.c. Dra. Dalva Sarah Del Carlo Nacur, c. dentista. *Volta Redonda-RJ*
9.1. Luiz Guilherme.

5.2. Maria Belfort de Arantes, c.c. Dr. Isidoro Pereira de Azevedo.
6.1. Esther (Tézinha), f.s. *Rio de Janeiro-RJ*
6.2. Maria da Conceição, func. do Ministério da Guerra, f.s.
6.3. Ernesto, f.s.
6.4. Libânia 6.5. Stella, ss. *Rio de Janeiro-RJ*
6.6. Ivete, f.s.

4.2. Alexandre Belfort Ribeiro de Arantes, coronel, c.c. Olívia Belfort Campos.

5.1. Regina Belfort de Arantes, c.c. Cel. Antônio Olintho Ribeiro, ex-deputado pelo Estado do Rio de Janeiro. Presidente da Constituinte de 1927. Presidente da Cooperativa Agrícola de São Paulo, do Pequeri; Vice-Presidente da Associação dos Exportadores de Leite para o Distrito Federal.

Obteve os seguintes prêmios: Medalha de Prata Exportação de Café de São Luiz (U.S.A.) e Medalha de Ouro na Exposição do

Centenário em S. Paulo, em 1922. Foi comerciante, industrial e fazendeiro.

6.1. Helena, c.c. Aquilino Pinto Leite.
7.1. Ofélia, c.c. Antero de Almeida Mattos.
8.1. Sérgio 8.2. Carlos Eduardo, ss.
6.2. Dr. Olintho Belfort Ribeiro, c.c. Ilma Moreira Cortes. s.g.
6.3. Ilva, c.c. Dr. Paulo Marinho da Cruz.
7.1. Antônio Olintho Ribeiro Cruz, c.c. Alice Puente.
8.1. Paula 8.2. Luiz Antônio 8.3. Andréa.
7.2. Regina Maria, c.c. ... s.g.
7.3. Ilva Maria, c.c. Francisco Rocha Prista.
8.1. Dr. Paulo Rocha Prista, c.c. Sheila Coimbra.
9.1. Guilherme.
7.4. Ricardo, c.c. ... s.i.
8.1. Ilva Maria, c.c. Dr. Renato Junqueira Borges.
9.1. Suzana.
6.4. Regina Belfort Ribeiro, c.c. Dr. Ary César Sucena.
7.1. Lygia Ribeiro Sucena, c.c. Dr. Roberto Maurício Samuel Wanther.
8.1. Maria Lygia Sucena Samuel, c.c. Dr. Caio Oliveira.
9.1. Bruno.
8.2. Roberto Maurício Sucena Samuel, f.s.
7.2. Márcia Maria Ribeiro Sucena, c.c. Dr. Guido Antônio Maciel.
8.1. Guido Antônio Sucena Maciel.
8.2. Cláudia Maria Sucena Maciel.
7.3. Dr. Ary César Sucena Fº, c.c. Ana Maria Martins Guimarães.
8.1. Bernardo Guimarães Sucena.
7.4. Vera Regina Ribeiro Sucena, c.c. Dr. José Alberto Couto Maciel.
8.1. Renata Sucena Maciel.
6.5. Maria Olívia Belfort Ribeiro, c.c. Dr. Modesto Gomes Lima.
7.1. Roberto 7.2. Sérgio 7.3. Mílton. Todos s.i.
6.6. Alexandre Belfort Ribeiro, f.s.
6.7. Otávio Belfort Ribeiro, s.i.
6.8. Maria do Carmo Belfort Ribeiro, f.s.
5.2. Major Galileu Belfort de Arantes, c.c. Guiomar de Andrade.
6.1. Elza Glória, c.c. Dr. Paulo de Mello Raposo. s.g.
6.2. Iolanda, farmacêutica, c.c. Dr. João Carneiro da Silva.
7.1. Iolanda, c.c. Dr. Paulo Lessa de Barros Barreto.
8.1. Paula 8.2. Daniela 8.3. Rodolfo.
7.2. Heloísa, c.c. Carlos Terra Ferreira.
8.1. Carlos Eduardo.
7.3. Dr. Paulo Roberto, c.c. Jane Laureano.
8.1. Felipe.

6.3. Celso, s.i.

5.3. Maria Violeta Belfort de Arantes, c.c. Dr. Oscar Vidal Barbosa Lage, médico. s.g.

5.4. Guiomar Belfort de Arantes, c.c. Cel. Víctor Garcia.

6.1. Dr. Lafayette Belfort Garcia, diretor do Ensino Comercial do Ministério da Educação. Natural de Juiz de Fora-MG, onde iniciou seus estudos. Transferindo-se para o Rio de Janeiro-RJ, bacharelou-se em Ciências Econômicas, ingressando desde logo na vida prática, tendo exercido suas atividades em várias e importantes firmas da ex-Capital do País, ao mesmo tempo em que se dedicava ao jornalismo, especialmente em assuntos didáticos e humanistas.

Sucedendo ao eminente educador e polígrafo Vítor Viana, introduziu no Ensino Comercial várias modificações, cujos resultados de muito melhoraram a organização e a eficiência dos cursos.

Aos seus estudos deve-se, em grande parte, a Lei Orgânica do Ensino Comercial e o Decreto-Lei de 22/09/1945, que reestruturou, no ensino superior, o Curso de Ciências Econômicas e criou o de Ciências Contábeis e Atuariais em vigor. Como membro do Conselho Nacional do SENAC, exerceu a direção geral do seu Departamento Executivo durante sete anos.

Professor catedrático da Academia de Comércio do Rio de Janeiro, consultor técnico do Conselho Nacional de Estatística, representante do Ministério da Educação e Cultura junto ao Conselho Nacional de Economia e presidente do Conselho Federal de Economistas Profissionais, o professor Lafayette Belfort Garcia foi, ainda, fundador e primeiro presidente do Sindicato dos Economistas do Estado do Rio de Janeiro.

1º c.c. Diva Garcia. s.g.

2º c.c. Carmen Camporez, s.i.

6.2. José Carlos Belfort Garcia, c.c. Marina Soares.

7.1. Marília, c.c. Aírton de Mello Batista.

8.1. Liliam, c.c. Marcelo Saad Lírio. s.g.

8.2. Ângela, c.c. Kléber da Nóbrega.

9.1. Taína.

8.3. Eliane, s.

6.3. Dr. Alexandre, médico, c.c. Célia Vernes, s.i.

6.4. Celso, c.c. Yedda Soares.

7.1. Dr. Celso Soares Belfort Garcia, s.i.

6.5. Olívia, c.c. Dr. Moacyr Figueiredo Ramos.

7.1. Olívia, c.c. Francisco Bastos Tosta.

8.1. Rodrigo.

6.6. Maria Violeta, 1º c.c. Cassilandro Vernes.

7.1. Nina Maria, c.c. Wilson Tempone da Cunha.
8.1. Roberto Wilson Vernes da Cunha, c.c. Cristiane Lenra.
9.1. Ana Carolina 9.2. Roberta.
8.2. Maria Inês Vernes da Cunha, c.c. Rogério de Carvalho Rosas.
7.2. Marilda Garcia Vernes, c.c. Dr. Danilo Cássio Martins da Rocha.
8.1. Danielle Vernes Rocha, c.c. Dr. Carlos Eduardo Salles de Abreu.
9.1. Daniel.
8.2. Marcelle Vernes Rocha, s.
8.3. Danilo Vernes Rocha, s.
7.3. Maria Helena Garcia Vernes, 1º c.c. Dr. Mauro César Vasquez Carvalho. s.g.
7.3. Maria Helena, 2º c.c. Geraldo Ramos Ribeiro. s.g.
6.6. Maria Violeta, 2º c.c. Gladstone Sampaio. s.g.
6.7. Dr. Víctor, c.c. Ilma Nagari.
7.1. Wilma, c.c. Waldyr Tambasco.
8.1. Rosana 8.2. Renata 8.3. Rafael.
7.2. Dr. Víctor José, 1º c.c. Rita de Cássia de Castro.
8.1. Patrícia 8.2. Víctor.
7.2. Dr. Víctor José, 2º c.c.Sandra Helena Trilho Penido. s.g.
7.3. Vera Lúcia, c.c. Humberto Ballarine.
8.1. Paula 8.2. Humberto.
6.8. Odette, c.c. Hamilton Loureiro Novaes Jr.. s.g.
5.5. Alexandre Belfort de Arantes, c.c. Hermengarda Guedes.
6.1. Alexandre Marcelo, s.i.
4.3. Theófilo Belfort Ribeiro de Arantes, Presidente da Câmara Municipal de Andrelândia, de 1873 a 1877, c.c. América Belfort de Arantes.
Andrelândia-MG
5.1. Víctor Belfort de Arantes, 1º c.c. Delfina Tostes.
6.1. Víctor, c.c. Maria da Purificação Marques Sampaio.
7.1. Léia, s.i.
6.2. Delfina, s.i.
5.1. Víctor Belfort de Arantes, 2º c.c. Libânia Campos. s.g.
5.2. Maria Belfort de Arantes, c.c. Augusto Cândido de Campos.
6.1. Odette, f.s.
6.2. Oswaldo, c.c. Ivanira Caúla Soares.
7.1. Ilva, c.c. Sérgio Luiz Mello de Castro.
8.1. Silvana, c.c. ... s.i.
9.1. Raquel 9.2. Taís 9.3. Tatiana.
8.2. Rossana, c.c. Marco Aurélio Ferensini.
9.1. Mariana 9.2. Marcela.
8.3. Liliane, c.c. Luciano Picarelli Assis.

9.1. Felipe.
7.2. Augusto José, c.c. Sônia Pinheiro Campos.
8.1. Bruno.
7.3. Leda, c.c. Jorge El Kadum Noujain.
8.1. Emerson 8.2. Jorge.
6.3. Odilon, f.s.
6.4. Lucy, c.c. José Carlos Dutra de Moraes.
7.1. Dr. Marcelo, c.c. Lúcia Castro.
8.1. Juliana 8.2. Leonardo 8.3. Luciano
8.4. Víctor, c.c. Marise ...
7.2. Marisa Dutra de Moraes, profa..
7.3. Marília Dutra de Moraes, profa..
7.4. Maria Célia Dutra de Moraes, f., c.c. Dr. Cláudio de Salvo Souza, eng. da Cia. Siderúrgica Nacional.
9.1. Cláudio 9.2. Joana.
8.2. Marcelo, s.
8.3. Fernando, c.c. Stela Colucci Goulart.
9.1. Frederico.
8.4. Cláudia, c.c. Luiz Alberto Mauad.
7.5. Marina, f.s.
7.6. Dra. Lucy, c.c. Dr. Carlos Alberto Silva Ramalho, médico oftamologista. *Juiz de Fora-MG*
8.1. Gustavo 8.2. Cristiana.
7.7. Márcia, s.
6.5. Mário, c.c. Maria de Lourdes Belfort Arantes. s.g.
6.6. Maria Diva, c.c. Murillo Caúla Soares.
7.1. Célio, c.c. Maria Helena Ruas.
8.1. Marcelo 8.2. Cláudio Murilo 8.3. Luciane.
7.2. Celso, c.c. Beatriz Maria Miranda Corrêa.
8.1. Fernando Murilo, c.c. Simone Almeida.
9.1. Fernando 9.2. Beatriz.
8.2. Ricardo Murilo, c.c. Adriana ...
9.2. Ricardo.
8.3. Enéas, s.
5.3. Antônio Belfort de Arantes, agricultor, s.l.
5.4. José Belfort de Arantes, c.c. Enóe.
6.1. José Belfort de Arantes Filho, Tenente da "FEB", f. num combate em Monte Armelo (Itália), aos 22 anos de idade. Ao ser convocado para a guerra, cursava o 2º ano de Medicina.

Em sua homenagem, foi dado, em Vila Militar, uma rua com o seu nome. Cumpre assinalar que foi a mais alta patente militar brasileira sacrificada nos campos da Itália.

6.2. Carlos Juarez Belfort de Arantes, c.c. Efigênia Paula.
7.1. Sandra. 7.2. Sara. Ambas s.l.

6.3. Antônio Belfort de Arantes, s.i.
6.4. Fernando Belfort de Arantes, s.i.
6.5. Lourdes Belfort de Arantes, c.c. Mário Campos, s.i.
6.6. América Belfort de Arantes, c.c. Paulo do Vale.
7.1. Vera. 7.2. Francisco José.
7.3. Wanda. 7.4. Enoé.
7.5. Antônio Carlos. Todos s.i.

4.4. Henrique Belfort Ribeiro de Arantes, 1º c. a 29/11/1855, c. Maria Inácia Ribeiro de Arantes, filha do Cap. Inácio Ribeiro do Valle e de Bárbara Regina de Arantes.
5.1. Antônio Belfort de Arantes, f.s.
5.2. Afonso Belfort Ribeiro de Arantes.
5.3. Henrique Belfort Ribeiro de Arantes, s.i.

4.4. Henrique Belfort Ribeiro de Arantes, 2º c.c. Margarida das Dores Martins.
5.1. Adalgisa Belfort de Arantes, f.s.
5.2. Margarida Belfort de Arantes, c.c. Alcides Cresciúma de Figueiredo.
6.1. Rubens, c.c. Adélia Abrahão.
7.1. Fernando Carlos, s.i.
6.2. Francisco, c.c. Thirse Ribeiro.
7.1. Sérgio 7.2. Sueli. Ambos s.i.
6.3. Marina, s.i.
5.3. Godofredo Belfort de Arantes, c.c. Iolanda Barreti.
6.1. Iole. 6.2. Wanda.
6.3. Terezinha. 6.4. Ivone.
6.5. Godofredo. Todos s.i.

4.5. Carlos Belfort Ribeiro de Arantes, bat. em Andrelândia, a 25/01/1842, f.s.

4.6. Maria Cândida Belfort Ribeiro de Arantes, c. a 18/09/1853, c. Militão Honório de Carvalho, n. 1830, 2º Barão de Cajuru. *Andrelândia-MG*
5.1. Maria Isabel Belfort de Carvalho, c. a 18/11/1868, c. Prudente de Andrade Reis. *Andrelândia-MG*
6.1. Josefina, c.c. Joaquim Tibúrcio de Carvalho. *Andrelândia-MG*
7.1. Marieta de Andrade Carvalho, c.c. Antônio Carlos Rodrigues de Oliveira, fazendeiro. *Bertioga-MG*
8.1. Dr. Francisco Rodrigues de Oliveira, médico, diretor do Banco Real, c.c. Neide ... *Rio de Janeiro-RJ*
9.1. Maria Beatriz, c.c. ..., separados, s.i. *Rio de Janeiro-RJ*
9.2. Maria Lúcia, c.c. ..., separados, s.i. *Rio de Janeiro-RJ*
8.2. Josefina Carvalho de Oliveira, c.c. Arthur de Azevedo Carvalho, fazendeiro. *Belo Horizonte-MG*
9.1. Hélio, c.c. Mírian ... s.i. *Rio de Janeiro-RJ*
9.2. Maria Léia, c.c. ... s.i.

8.3. Dr. Euclides Carvalho de Oliveira, médico, c.c. Maria Tarrey. *Rio de Janeiro-RJ*
9.1. Antônio Carlos Tarrey de Oliveira, c.c. ... s.i. *Rio de Janeiro-RJ*
9.2. Mabel 9.3. Euclides. Ambos s.i.
8.4. Dr. Valdomiro Carvalho de Oliveira, advogado, c.c. ... s.i. *Belo Horizonte-MG*
8.5. Dr. Moacir Carvalho de Oliveira, c. dentista, c.c. Bely ... s.i. *Belo Horizonte-MG*
8.6. Dr. Jair Carvalho de Oliveira, médico, c.c. ... s.i. *Belo Horizonte-MG*
8.7. Maria das Dores Carvalho de Oliveira, c.c. Ducler Lobo Carneiro, s.i. *Rio de Janeiro-RJ*
8.8. Elza Carvalho de Oliveira, c.c. Cláudio Roberto Ribeiro, s.i.
8.9. Dr. Mário Carvalho de Oliveira, c. dentista, c.c. Maria Stela Carvalho Azevedo. *Rio de Janeiro-RJ*
9.1. Mário Sérgio, c.c. ... s.i. *Rio de Janeiro-RJ*
9.2. Maria Elizabeth, c.c. ... s.i. *Rio de Janeiro-RJ*

7.2. José de Andrade Carvalho (Juca), faz., c.c. Maria de Nazaré Azevedo Carvalho (Lelé). *Serranos-MG*
8.1. Arthur de Azevedo Carvalho.
Vide acima, em: 5.1. - 6.1. - 7.1. - 8.2. - Josefina.
8.2. José Humberto Azevedo Carvalho, c.c. Alexandrina ... *Aiuruoca-MG*
9.1. Renato, c.c. ... s.i. *Aiuruoca-MG*
9.2. Nancy, c.c. ... s.i. *Belo Horizonte-MG*
9.3. Gilda, c.c. ... s.i. *Rio de Janeiro-RJ*
8.3. Joaquim Roberto de Azevedo Carvalho, c.c. Orminda Neusa Carvalho. *Serranos-MG*
9.1. José Roberto, c.c. ... s.i. *Belo Horizonte-MG*
9.2. ... s.i.
8.4. Maria José (Dedé), c.c. Dr. Antônio Reis, médico. *São João del Rei-MG*
9.1. Antônio Gilberto, c.c. ... s.i.
9.2. Maria Helena, c.c. Fernando Monteiro de Barros Carvalho, s.i. *Rio de Janeiro-RJ*
8.5. Francisco Azevedo Carvalho, s.i.
8.6. Edmundo Azevedo Carvalho, s.i.

7.3. Joaquim José de Andrade Carvalho, c.c. Maria de Lourdes de Castro Carvalho (Nhazinha), filha de Ernestina Belfort de Arantes Braga e de Luiz Monteiro de Castro. *Andrelândia-MG*

Este ramo está desenvolvido, neste CAPÍTULO II, § TERCEIRO, em: 1.2. - 2.3. (3.1. - 4.1. - 5.1. - 6.3. - 7.3.).

7.4. Prudente de Andrade Reis, f.s.
7.5. Maria das Dores de Andrade Carvalho (Sinhá), c.c. Vicente Joaquim de Moura, comerciante. *Andrelândia-MG*
8.1. Maria Aparecida de Carvalho Moura, profa. apos., c.c. Jaime Antônio Chaves de Campos, fazendeiro. *Andrelândia-MG*
9.1. Francisca de Fátima, func. da Assembléia, c.c. Otacílio Dutra Maia, func. do Senado. *Brasília-DF*
10.1. Jussara Helena 10.2. Francisco Jaime.
8.2. Nadir Carvalho de Moura, c.c. Carlos Penha.
9.1. Carlos Roberto 9.2. Sônia, ss. *Minduri-MG*
9.3. Isabel, c.c. Gabriel Alves, s.i. *Minduri-MG*
9.4. Gilda 9.5. Marco Túlio 9.6. José, ss.
8.3. Josefina Carvalho Moura, c.c. Gabriel Penha. *Minduri-MG*
9.1. Luiz Carlos, c.c. ... s.i. *Rio de Janeiro-RJ*
9.2. José Eduardo, c.c. Gisele Carvalho Salgado, s.i.
9.3. Maria Helena, s.
9.4. Danilo, c.c. ... s.i. *Minduri-MG*
9.5. Ronaldo 9.6. Paulo Roberto, ss.
8.4. José Darcy Carvalho Moura, c.c. ... s.i. *Rio de Janeiro-RJ*
9.1. José Vicente, c.c. Carmen ..., desquitados, s.i. *Rio de Janeiro-RJ*
9.2. Vânia, c.c. ... s.i. *Niterói-RJ*
9.3. Francisco, s.
8.5. Joaquim Nílson Carvalho Moura, c.c. sua prima Dalva Carvalho Azevedo. *Rio de Janeiro-RJ*
9.1. Maria Denise, c.c. César Augusto Santos da Frota.
10.1. Bruno 10.2. Juliana.
9.2. Antônio Eduardo, c.c. Beatriz Andreu Postch.
10.1. Bernard 10.2. Renan.
9.3. José Reinaldo, c.c. Solange Guedes.
8.6. Cléia, c.c. Otávio Brochado Siqueira, s.i.
8.7. Walmir Carvalho Moura, f.s. com 20 anos de idade.
7.6. Josefina de Andrade Carvalho (Senhorita), c.c. Antônio Milward Azevedo. *Andrelândia-MG*
8.1. Maria Carmen Carvalho Azevedo, c.c. Joaquim Santos, fazendeiro. *Andrelândia-MG*
9.1. Solange, c.c. Dr. Ronaldo Meirelles Carvalho, médico. *Caxambu-MG*
10.1. Milena 10.2. Isabela.

9.2. Antônio Sérgio, sitiante, c.c. Marly ...
10.1. Vítor 10.2. ... s.i. *Andrelândia-MG*
9.3. Rosane, c.c. Antônio Carlos ... *Barra Mansa-RJ*
10.1. Poliana 10.2. Amanda.
9.4. José Élder, s.
9.5. Joaquim Mauro, c.c. ... s.i. *Andrelândia-MG*
9.6. Carmen Maria 9.7. Soraya 9.8. Jussara, ss.

7.7. Antônio de Andrade Carvalho (Tonico), c.c. Amélia Nunes. s.g. *Andrelândia-MG*

7.8. Raul de Andrade Carvalho, Prefeito de Andrelândia, de 1959/63, c.c. Carlina Salgado de Azevedo. *Andrelândia-MG*
8.1. José Bonifácio de Azevedo Carvalho, c.c. Sônia Arantes Junqueira. *Andrelândia-MG*
9.1. Jacqueline, s.
9.2. Cynthia, c.c. Luciano ..., bancário.
10.1. Felipe. *Andrelândia-MG*
9.3. Décio 9.4. Suely, ambos s.i.
8.2. Norma de Azevedo Carvalho, c.c. Tobias Marcelo Lintz Campos. *Andrelândia-MG*
9.1. Míriam Azevedo Carvalho Campos, c.c. Eduardo Rezende Bellei, s.i. *Andrelândia-MG*
9.2. Márcia Azevedo Carvalho Campos, c.c. Gabriel José Vilela Junqueira Filho, s.i. *Andrelândia-MG*
9.3. Lygia Azevedo Carvalho Campos, c.c. ... s.i. *Andrelândia-MG*
9.4. Norma Azevedo Carvalho Campos, s.
9.5. Marcelo Azevedo Carvalho Campos, s.
9.6. Daniel Azevedo Carvalho Campos, s.
8.3. Dalila de Azevedo Carvalho, c.c. João Bosco Teixeira. *Andrelândia-MG*
9.1. Henrique 9.2. Virgínia
9.3. Ricardo 9.4. Rogério.
8.4. Eliza Azevedo Carvalho, c.c. Dr. Mário Lintz Campos. *Andrelândia-MG*
9.1. Flávia 9.2. Dr. José Godinho. 9.3. Estela, ss.
8.5. Raul de Azevedo Carvalho, c.c. Maria Augusta Teixeira. *Andrelândia-MG*
9.1. Adriana 9.2. Nízia
9.3. Elen 9.4. Lincoln, ss.
8.6. Dra. Ruth de Azevedo Carvalho, c.c. Dr. Francisco José Godinho, advogado. *Andrelândia-MG*
9.1. André 9.2. Guilherme 9.3. Luciana, ss.
8.7. Carlina de Azevedo Carvalho, c.c. Clodomiro Centofanti Vilas Boas (Miro). *Andrelândia-MG*

9.1. Alex 9.2. Aline, ss.

7.9. Jandira de Andrade Carvalho, c.c. Cornélio Milward Azevedo, fazendeiro.

8.1. Maria Stela Carvalho Azevedo, c.c. seu primo Dr. Mário Carvalho de Oliveira, c. dentista. *Rio de Janeiro-RJ*

9.1. Maria Elizabeth Azevedo de Oliveira, s.i.

9.2. Mário Sérgio Carvalho Oliveira, c.c. Ângela Protagio Jorge. *Rio de Janeiro-RJ*

10.1. Fábio 10.2. Leonardo 10.3. Arthur.

8.2. Dra. Marilda Carvalho Azevedo, advogada, c.c. Dr. Paulo Werneck, advogado. s.g. *Rio de Janeiro-RJ*

7.10. Geraldina de Andrade Carvalho, c.c. seu primo José Maria de Carvalho, fazendeiro. *Andrelândia-MG*

8.1. Ana Maria de Carvalho, profa., c.c. Dr. Paulo Calil Gaspar, advogado. *Juiz de Fora-MG*

9.1. Cláudia 9.2. Eliane

9.3. Paulo 9.4. Ana Paula, ss.

8.2. Helena Maria de Carvalho, c.c. Aloísio de Salgado Campos, contador. *Andrelândia-MG*

9.1. Marcos Vinícius 9.2. Aloísio

9.3. Cristiane 9.4. Kátia, ss.

8.3. Luciene Maria de Carvalho, c.c. Mário Alexandre, comerciante. *Andrelândia-MG*

9.1. Luciana 9.2. Márcia

9.3. Thiago 9.4. ... s.i.

8.4. Vanda Regina de Carvalho, profa., c.c. Dr. José Carlos Ferreira Leite, c. dentista. *Andrelândia-MG*

9.1. Carla Regina 9.2. Fabiana 9.3. José Carlos.

8.5. José Maria de Carvalho Jr.., advogado, faz., c.c. Lúcia Beatriz Vieira Meirelles. *Andrelândia-MG*

9.1. José Maria Neto 9.2. Igor.

7.11. Francisco de Andrade Carvalho, s.i.

6.2. Mariana Vitória, bat. a 14/09/1876, c.c. Aurélio de Andrade Nunes, bat. a 07/11/1874, em São Vicente Ferrer-MG.

7.1. Maria 7.2. Aureslina. Ambas s.i.

6.3. Maria Isabel, batizada em Madre de Deus-MG, a 18/09/1875, c.c. Frederico Andrade Nunes.

7.1. Teófilo 7.2. Nestor.

7.3. José 7.4. Maria das Dores.

7.5. Geraldina 7.6. Amélia.

7.7. Rita 7.8. Marina

7.9. Sebastiana. Todos s.i.

6.4. Ana Isabel, c.c. Gabriel Penha Vilela. *Minduri-MG*

7.1. José Penha 7.2. Idelbrando Penha.

7.3. Maria Penha, f.s. 7.4. Gabriel Penha Filho.
7.5. Ana Paula 7.6. Mariana Penha.
7.7. Francisco Penha 7.8. Mílton Penha.
7.9. Olga Penha 7.10. Nair Penha.
7.11. Hilda Penha 7.12. Ofélia Penha. Todos s.i.

5.2. Ignácio Belfort de Carvalho, acad. de Medicina, f.s. vítima da gripe espanhola. *Rio de Janeiro-RJ*

5.3. Eduardo Belfort de Carvalho, acad. de Medicina, f.s. vítima da gripe espanhola. *Rio de Janeiro-RJ*

5.4. Adelaide Belfort de Carvalho, c.c. Franklin Camilo de Campos. *Juiz de Fora-MG*

6.1. Corina de Campos, c.c. Ernesto Ribeiro da Silva, s.i.

6.2. Carmelita de Campos, c.c. Antônio Werneck dos Passos, s.i.

6.3. Maria de Campos, c.c. Adolfo Gomes.

7.1. Fernando Campos Gomes, c.c. Juracy Ribeiro, profa., s.i.

7.2. Alva de Campos Gomes, c.c. Luiz Guimarães, s.i.

7.3. Doracy de Campos Gomes, s.i.

6.4. Armantina de Campos, s.i. *Juiz de Fora-MG*

6.5. Aníbal de Campos, c.c. Maria Cândida Magaldi.

7.1. Adelaide, profa., c.c. Dr. José Dutra de Oliveira.

8.1. Maurício 8.2. Eduardo.

7.2. Helena, c.c. Oscar Guadalupe Baeta Neves.

8.1. Maria Helena. 8.2. Elizabeth Maria.

7.3. Oswaldo, industrial, c.c. Altair Lombardi. *São João Del Rei-MG*

8.1. Oswaldo. 8.2. Elvira Maria. 8.3. Neusa Maria.
8.4. Irany. 8.5. Aníbal. Todos s.i.

7.4. Odilon, c.c. Maria Dalucia Gonzaga.

8.1. Carmen Lúcia. 8.2. Ricardo.
8.3. Odilon. Todos s.i.

7.5. Judith Magali de Campos, profa., s.i. *Juiz de Fora-MG*

7.6. Julieta Magaldi de Campos, profa., s.i.

7.7. Maria Luíza, c.c. Dr. Otelo Gama Aranha, engenheiro.

8.1. Gastão, s.i.

7.8. Aníbal Magaldi de Campos, industrial, s.i.

7.9. Eduardo Magaldi de Campos, s.i.

6.6. Alexandre Carvalho de Campos, s.i.

6.7. Franklin Carvalho de Campos, fazendeiro, c.c. Marieta Ribeiro.

7.1. José Ribeiro de Campos, fazendeiro, c.c. Geny Goulart, s.i.

7.2. Jacy Ribeiro de Campos, industrial, c.c. Wanda Barbosa, s.i.

7.3. Renato Ribeiro de Campos, s.i.

7.4. Lincoln Ribeiro de Campos, s.i.

7.5. Franklin Ribeiro de Campos Filho, s.i.

7.6. Guiomar Ribeiro de Campos, c.c. José Antônio de Alencar, industrial.

5.5. Josina Belfort de Carvalho, c.c. Augusto Campos. *Juiz de Fora-MG*

6.1. Orlando Belfort de Campos, c.c. Ida Michelli.

7.1. Laerte, c.c. Elisa Francisca Granato.

8.1. Vanda, c.c. Grimaldo Versari.

9.1. Diogo.

8.2. Laércio José, c.c. Vilma Santori.

9.1. Getúlio.

7.2. Maria Helena, c.c. José Potsch. s.g.

7.3. Vanda, f.s. 7.4. Ivone, s.

7.5. Lizete, c.c. Dalto Brasil Roque.

8.1. Dalto 8.2. Roberto 8.3. Denise.

7.6. Déa, c.c. Décio Monteiro Silva.

8.1. Renato, c.c. Cristina M. Silva.

9.1. Marcelo 9.2. Bernardo.

8.2. Regina, c.c. Euler Furtado.

9.1. Leonardo 9.2. Fernando.

8.3. Orlando, c.c. Maria de Lourdes Santana.

9.1. Guilherme 9.2. Elisa.

8.4. Sônia Maria, c.c. Línio Louro.

9.1. Lílian.

8.5. Décio, s.

7.7. Stela, c.c. Moacyr Potsch Magalhães.

8.1. Valéria, c.c. Sérgio Mendes.

9.1. Patrícia 9.2. Érica.

8.2. Moacir, c.c. Lília ...

9.1. Fábio.

8.3. Sérgio, s.

8.4. Virgínia, c.c. Roberto Reguse.

9.1. Natália 9.2. Bruno 9.3. Daniel.

7.8. Josina, s.

7.9. Orlando José, c.c. Dalva Dayrell Campos.

8.1. Vânia, c.c. Coranto José Pinto.

9.1. Rafaela.

8.2. Alexandre 8.3. Eduardo, ss.

7.10. Ida Maria, c.c. José Lanna.

8.1. Ana Maria, c.c. Paulo Roberto Procópio Vale.

9.1. Rafael 9.2. Letícia.

6.2. Maria Cândida, c.c. Eurico Vanni.

7.1. Maria José.

6.3. Libânia, c.c. Víctor Belfort Arantes. s.g.

5.6. Guilhermina Cândida Belfort de Carvalho, c.c. Quirino de Andrade Reis. *São Vicente de Minas-MG*

6.1. Maria de Andrade Reis, c.c. Antônio Ribeiro Reis, s.i.
6.2. Severino de Andrade Reis, c.c. Maria Gabriela Junqueira, s.i.
Leopoldina-MG
6.3. Iria de Andrade Reis, c.c. Thomaz Thomé Andrade Junqueira, s.i.
6.4. Virgílio de Andrade Reis, c.c. Maria Amélia Junqueira, s.i.
São Vicente de Minas-MG
6.5. Horácio de Andrade Reis, c.c. Cândida Junqueira, s.i.
6.6. Antonieta de Andrade Reis, c.c. Dr. Francisco Santos Andrade, s.i. *Rio de Janeiro-RJ*

5.7. Antônio Belfort de Carvalho, c.c. sua prima Maria Belfort de Arantes Braga, filha do Dr. Ernesto da Silva Braga e de Ambrosina Belfort de Arantes.

Este ramo está desenvolvido, neste CAPÍTULO II, § TERCEIRO, em: 1.2. - 2.3. (3.1. - 4.1. - 5.1. - 6.2.).

5.8. João Gualberto Belfort de Carvalho, c.c. Anália Campos, s.i.
Juiz de Fora-MG
5.9. Ana Belfort de Carvalho, c.c. Adolfo Santos. s.g.
5.10. Martiniano Belfort de Carvalho, fazendeiro, faz. "Olhos D'Água". Presidente da Câmara Municipal de 1916/18, c.c. Cecília Camila de Campos, filha do Cel. Manoel Honório de Campos e de Laureana Camila de Campos, fazendeiros em Juiz de Fora-MG, hoje, bairro Manoel Honório, nesta mesma cidade. *Andrelândia-MG*
6.1. Olegário Campos de Carvalho, abastado fazendeiro em Quatis-RJ, c.c. sua prima Hortência Gomes de Carvalho, filha do Dr. Teodor Gomes de Carvalho, médico homeopata, e de Maria Gomes de Carvalho.
7.1. Maria Cecília de Carvalho, c.c. seu primo Afrânio Salgado Carvalho, filho do 2º casamento de Militão Honório de Carvalho (2º Barão de Cajuru) com Odete Salgado.
8.1. Dr. Renato Salgado Carvalho, médico, c.c. Cleide Alves Salgado, profa. de Inglês. *Rio de Janeiro-RJ*
9.1. Renata 9.2. Luciana.
8.2. Odete Salgado Carvalho, profa. de Inglês, c.c. Paulo Cohem, desquitados. *Rio de Janeiro-RJ*
9.1. Tiago.
8.3. Oswaldo Salgado Carvalho, s.
8.4. Cecília Salgado Carvalho, c.c. Cláudio ..., militar.
9.1. Bruno 9.2. ... s.i.
8.5. Luiz Paulo Salgado Carvalho, f.c.
6.2. Nestor de Campos Carvalho (Tozinho), fazendeiro e industrial. Fundou com seu cunhado Diógenes Ribeiro Salgado, a firma de laticínios "Pirâmide", em 1920, em Andrelândia-MG. Foi Juiz de

Paz, Vereador, Provedor da Santa Casa de Misericórdia. Nestor era neto materno de Manoel Honório de Campos e de Laureana Camila (Araújo) Campos. Casou-se com sua prima Ana Elzy Junqueira de Carvalho (Ninita), 2ª filha de Emerenciana Diniz Junqueira Monteiro de Barros Carvalho e do Cel. Ignácio Pereira de Carvalho, abastado fazendeiro, proprietário da fazenda "Boa Vista" (Cel. Ignácio, por sua vez, era filho de Manoel Teodoro (Lopes) Pereira, dono de muitas fazendas, e de Maria Brasilina Ribeiro de Carvalho Pereira; sendo esta irmã do 2º Barão de Cajuru - Militão Honório de Carvalho - e da Baronesa de São João Del Rei - Guilhermina Cândida Ribeiro de Carvalho (Pereira da Silva), c.c. Dr. Eduardo Ernesto Pereira da Silva, Barão de São João Del Rei; irmã, também, do Barão do Amparo (Est. do Rio de Janeiro) - Ignácio Caetano de Carvalho).

Andrelândia-MG

7.1. José Maria de Carvalho, proprietário da fazenda "São José", c.c. sua prima Geraldina Andrade Carvalho, filha de Joaquim Tibúrcio Rezende de Carvalho (faz. das "Bicas") e de Josefina Cândida de Carvalho Andrade.
- 8.1. Ana Maria de Carvalho, profa., diretora, apos., c.c. Dr. Paulo Calil Gaspar, advogado. *Juiz de Fora-MG*
  9.1. Cláudia 9.2. Eliana
  9.3. Paulo 9.4. Ana Paula.
- 8.2. Helena Maria de Carvalho, profa., diretora de Grupo Escolar, apos., c.c. seu primo Aloísio Salgado Campos, téc. em Contabilidade. *Minduri-MG*
  9.1. Marcus Vinícius, c.c. Elisângela de Paula Campos.
  9.2. Aloísio 9.3. Cristiane 9.4. Kátia.
- 8.3. Luciene Maria de Carvalho, profa., pós graduação, c.c. Dr. Márcio Ribeiro Alexandre, advogado.
  9.1. Luciana, profa.. 9.2. Márcia 9.3. Tiago.
- 8.4. Wanda Regina de Carvalho, profa., pedagoga, c.c. Dr. José Carlos Ferreira Leite, c. dentista.
  9.1. Carla 9.2. Fabiana 9.3. José Carlos.
- 8.5. José Maria de Carvalho Jr., zootecnista, fazendeiro, c.c. Lúcia Beatriz Vieira Meirellès, profa., advogada.
  9.1. José Maria 9.2. Igor.

7.2. Wanda Regina Junqueira de Carvalho, f.s.

7.3. Diógenes Junqueira Pereira de Carvalho, f.s.

7.4. Martiniano Belfort de Carvalho, comerciante e fazendeiro, c.c. Nagede Ribeiro Teixeira de Andrade, filha de Ezequiel Teixeira e de Nefalia Teixeira de Andrade, fazendeiros.

Carrancas-MG

8.1. Maria Zênia Ribeiro de Carvalho, professora no Grupo e Ginásio Estadual, c.c. José Maria Guimarães, comerciante.
9.1. Darlan. *Carrancas-MG*
8.2. Inara Teixeira de Carvalho, profa., c.c. seu primo João Bosco Teixeira de Andrade, militar.
9.1. Danni 9.2. Daniel 9.3. Diogo.
8.3. Nestor Ezequiel Ribeiro de Carvalho, téc. em Contabilidade, fiscal da Petrobrás, c.c. Mírian Mansur Furtado, formada em Laticínios.
9.1. Davi 9.2. ... s.i.
8.4. José Hélio Heder Ribeiro de Carvalho, economista, Diretor Geral do Banco Schaim Cury, c.c. Valéria Rodrigues, profa., bancária, s.i.
8.5. Ana Leila de Carvalho, professora, c.c. Juan Carlos Marino, s.i. *Argentina*

7.5. Margarida Maria de Carvalho, profa. apos., com diversos cursos de aperfeiçoamento no Magistério, c.c. Dr. Paulo Guimarães, prof. apos. e assistente social no SESI, filho de Gastão Leite Carrijo Guimarães e de Olga Nóra, profa.. Dr. Paulo é neto paterno de José Pereira Guimarães e de Estefânia Leite Guimarães e, materno de Idalina Passos de Faria Nóra e Dr. Bruno José dos Santos Nóra, médico, Deputado por Rezende-RJ (fazenda Vargem Alegre).
Andrelândia-MG e Rio de Janeiro-RJ
8.1. Dra. Maria Luíza de Carvalho Guimarães, médica psiquiatra, Hospital Centro Psiquiátrico Pedro II, s.
Rio de Janeiro-RJ
8.2. Ana Lúcia de Carvalho Guimarães, f.s.
7.6. Geralda Junqueira de Carvalho, f. aos 12 anos.
7.7. Wanda Junqueira de Carvalho, profa. apos., c.c. seu primo José Martiniano de Carvalho, industrial, diretor da firma de laticínios "Salgado Alves", filho de Militão Honório de Carvalho (2º Barão de Cajuru) e de Odete Salgado.
Andrelândia-MG
8.1. Nestor José de Carvalho, gerente do Banco Crédito Real, c.c. sua prima Miridan Morais, neta de Olga Junqueira Carvalho e do Dr. Ibraim Pereira de Andrade, médico e farmacêutico. *Rio de Janeiro-RJ*
9.1. Brener 9.2. Laiana, s.
8.2. Maria da Glória Carvalho, s., economista, gerente-tesoureira da "Soma", distribuidora de títulos e valores imobiliários. *Rio de Janeiro-RJ*

8.3. Marta Helena de Carvalho, s., profa., supervisora no Grupo Escolar "Major Gustavo Ernesto Alves".
8.4. Wanda Maria de Carvalho, profa., c.c. seu primo Dr. José Henrique Salgado Alves, engenheiro.
9.1. Antônio José 9.2. Roberto.
8.5. Ana Lúcia de Carvalho, profa., c.c. Paulo Sérgio Santana, gerente da "Precoma". *Macaé-RJ*
9.1. Fred 9.2. Fernando 9.3. Eustáquio.

7.8. Ignácio Junqueira de Carvalho, comerciante e construtor civil, 1º c.c. sua prima Regina Coeli Monteiro de Barros, profa., func. públ. fed., f. em desastre de automóvel, em abril de 1966, filha de Ernani Junqueira Monteiro de Barros e de Maria de Oliveira. s.g. *Juiz de Fora-MG*
8.1. Vera Regina Monteiro de Barros Carvalho, desenhista industrial, c.c. Dr. Mário Jorge da Silva, eng. naval, prof. no SENAI e func. do Ministério da Fazenda. s.g.
8.2. Fernando Monteiro de Barros Carvalho, operador do Open, Administração de Empresas, c.c. Maria Helena dos Reis, psicóloga.
9.1. Fernanda 9.2. Renata.
8.3. Maria Helena Monteiro de Barros Carvalho, c.c. Marcos Salgado Oliveira Lima, major da Aeronáutica.
9.1. Felipe 9.2. Alessandra 9.3. Guilherme.
8.4. Dr. Ronaldo Monteiro de Barros Carvalho, eng. agrônomo, téc. em Eletrônica, c.c. Tereza Neuman Pereira, profa..
9.1. Ana Cláudia.

7.8. Ignácio, 2º c.c. Maria Aparecida Oliveira Mendonça, profa. no Grupo e Ginásio Estadual.

7.9. Hélio Junqueira de Carvalho, fazendeiro, Juiz de Paz, 1º c.c. Isa Salgado Alves, inspetora do Grupo "Major José Bernardino Alves", aposentada, filha de Dr. José Gustavo Alves, médico, atendendo toda a população graciosamente, Prefeito Municipal de Andrelândia, de 31/01/1930 a 31/01/1945, e de Bernadete de Lourdes Salgado Alves. *Andrelândia-MG*
8.1. Bernadete de Lourdes Alves de Carvalho, professora, c.c. Eustáquio Castro Leite.
9.1. Rodrigo 9.2. Leonardo 9.3. Leandro.
8.2. Hélio Alves de Carvalho, gerente do Banco Crédito Real, c.c. Maria Cristina Junqueira Ferraz, profa. e bancária. *Rio de Janeiro-RJ*
9.1. Felipe 9.2. Fernanda.

8.3. Paulo Sérgio Alves Carvalho, c.c. Virgínia Carvalho Teixeira.
8.4. Francisco Eduardo Alves Carvalho, bancário, c.c. Adriana Teixeira. s.g.

7.9. Hélio Junqueira de Carvalho, 2º c.c. sua cunhada Iradice Salgado Alves. s.g.

7.10. Wânder Junqueira de Carvalho, fazendeiro, 1º c.c. Alcéla Pereira Chaves.
8.1. Nestor Antônio 8.2. Ana Maria, profa., ss.

7.10. Wânder, 2º c.c. Maria Ruth Soares.
8.1. Vivien.

7.11. Nestor Antônio Belfort de Carvalho, f.s.

7.12. Terezinha Junqueira de Carvalho, professora, funcionária pública estadual de Minas Gerais, aposentada, c.c. José Alexandre ..., funcionário público estadual. s.g.
Lavras-MG

7.13. José Wolney de Carvalho, gerente do Banco Crédito Real de Minas Gerais, apos., c.c. sua prima Maria Helena Junqueira Monteiro de Barros, profa. de Inglês, filha do Dr. Nelson Junqueira Monteiro de Barros, médico, e de Felícia Ferreira. *Rio de Janeiro-RJ*
8.1. José Wolney de Carvalho Júnior.
8.2. Renato de Carvalho.

7.14. Antônio Olney de Carvalho, bancário apos., f. 03/01/1992, c.c. sua prima Maria Regina de Carvalho Campos, filha de Humberto de Paula Campos e de Maria Celeste de Carvalho Campos. s.g. *Andrelândia-MG*

6.3. Olga Campos de Carvalho, c.c. Veridino Ribeiro Salgado.
Andrelândia-MG

7.1. Bernadete de Lourdes Carvalho Salgado, c.c. Horácio Teixeira de Andrade.
8.1. Eneida Salgado de Andrade, c.c. Élcio Marins.
9.1. Élder Andrade Marins, bancário, s.
8.2. Antônio Élton Salgado de Andrade, c.c. Eliana de Andrade.
9.1. Adriana 9.2. Ana Laura.
8.3. Vera Lúcia Salgado de Andrade, c.c. João Aquilar dos Santos. s.g.
8.4. Bernadete de Lourdes Salgado de Andrade.
9.1. Betânia.

7.2. Maria da Glória Carvalho Salgado, c.c. seu primo Rodolfo Junqueira de Carvalho, abastado fazendeiro. s.g.
Andrelândia-MG

7.3. Cecília Carvalho Salgado, c.c. João Chaves de Campos.

8.1. Benedito Luiz Salgado Campos, c.c. Mariluce Araújo Salgado.
9.1. Lílian 9.2. Wellington
9.3. Liliana 9.4. Liana.
8.2. Aloísio Salgado Campos, c.c. Helena Maria de Carvalho, fazendeira.
9.1. Marcus Vinícius, c.c. Elisângela. s.g.
9.2. Aloísio Salgado Campos Júnior.
9.3. Cristiane 9.4. Kátia.
8.3. Olga Maria Salgado de Campos, c.c. Dr. Dílton Rocha de Souza, advogado.
9.1. Dílion 9.2. Diliane 9.3. Díler.
8.4. Márcio Eustáquio de Campos, c.c. Olívia Nazaré Moreira.
9.1. Marcelo 9.2. Marfan.
9.3. Lívia Maria 9.4. Ana Cecília.
8.5. João Chaves de Campos Filho, c.c. Tereza Campos.
9.1. Tarcísio 9.2. Tiago.
8.6. Maria da Glória Salgado de Campos, s.
8.7. Ângela Maria Salgado de Campos, c.c. Nelson Souza.
9.1. Patrícia 9.2. Ana Carolina.
8.8. Reinaldo Salgado de Campos, c.c. Camila Maciel Campos, c.c. Camila Maciel Campos.
9.1. Reinaldo Jr. 9.2. Larissa.
8.9. Luciene, f. com 1 ano de idade por desidratação.

7.4. Sebastião de Carvalho Salgado, c.c. Zely Carvalho Salgado.
8.1. Cláudio 8.2. Cláudia, c.c. Márcio ... s.i.

7.5. Martiniano Belfort Salgado, c.c. Maria Zoé Sério Alves, profa. apos..
8.1. Cleide, c.c. Dr. Renato Salgado Carvalho.
9.1. Renata 9.2. Luciana.
8.2. Dr. Antônio Alves Salgado, engenheiro, c.c. Vicentina de Paula Salgado.
9.1. Lucas 9.2. Guilherme.
8.3. Dr. José Marcos Alves Salgado. eng. arquiteto, s.
8.4. Sílvia Alves Salgado, s.
8.5. Dr. Cláudio Alves Salgado, eng. metalúrgico, c.c. Sirley Paula Alves Salgado. s.g.

7.6. Eunice de Carvalho Salgado, profa. apos., c.c. seu primo Walter Antônio Braga de Andrade.
8.1. Olga Maria Salgado de Andrade, socióloga, profa., c.c. Eustáquio Wéber Guimarães de Castro.
9.1. Ludimila 9.2. Kênia.
8.2. Walter Braga de Andrade Filho, c.c. Nilda Rodrigues.
9.1. Wallace 9.2. Wendell 9.3. Warley.

8.3. Luiz Augusto Salgado de Andrade, c.c. Cecília de Andrade.
9.1. Débora 9.2. Frederico.
8.4. Maria Aparecida Salgado de Andrade, c.c. Moacir de Castro.
9.1. Rodrigo 9.2. Rafael
9.3. Robson 9.4. Roberta.
8.5. Veridino José Salgado de Andrade, c.c. Janete do Perpétuo Socorro Leandro.
9.1. Diego 7.1. Larissa.
8.6. Dr. Ernesto Braga de Andrade, advogado, c.c. Dra. Aparecida Digo, médica.
9.1. Iaciara 9.2. Aruam.
8.7. Carlos Eduardo Salgado de Andrade, s., téc. agrícola.

7.7. José de Carvalho Salgado, fazendeiro, faz. "Paraíso", c.c. Solange Lobão.
8.1. Dra. Altiva Lobão Salgado, médica, s.
8.2. Dra. Gizele Lobão Salgado, Promotora de Justiça, c.c. José Eduardo Moura Penha, comerciante. *Rio de Janeiro-RJ*

7.8. João de Carvalho Salgado, c.c. Nilza Pereira Chaves.
8.1. Maria Cecília Chaves Salgado, c.c. Mauro Gaspar Campos.
9.1. Bruno 9.2. Ricardo.
8.2. Luiz Antônio Chaves Salgado, c.c. Gilda Resende.
9.1. Guilherme 9.2. Carolina 9.3. Gabriel.
8.3. Dra. Maria de Lourdes Chaves Salgado, médica, c.c. Dr. Walter Octacílio Silva Filho.
9.1. Mariane.

7.9. Tereza Mary de Carvalho Salgado, c.c. Djalma Sacramento.
8.1. Paulo César, c.c. Goreth Maciel.
9.1. Michele.
8.2. Maria de Fátima 8.3. Djalma Fº 8.4. Élton, ss.
8.5. Rosemary, c.c. Écio ... s.i. 8.6. Luiz Henrique, s.

7.10. Rogério de Carvalho Salgado, c.c. Terezinha Salgado, profa.. *Rio de Janeiro-RJ*
8.1. Ana Paula 8.2. André Luiz.

7.11. Antônio Ivano Belfort Salgado, s.

6.4. Cecília Campos de Carvalho, c.c. Diógenes Ribeiro Salgado, fazendeiro e industrial, filho de José Ribeiro Salgado e de Olímpia Vilela.
7.1. Dra. Zenóide Carvalho Salgado, advogada, c.c. Savero José Davino, fazendeiro. s.g. *Quatis-RJ*
7.2. Dra. Telma Carvalho Salgado, advogada, fazendeira, c.c. Dr.Artur Azevedo Vilela, c. dentista. *Rio de Janeiro-RJ*

8.1. Dra. Cristina Salgado Vilela, advogada, s.
8.2. Telma Regina Salgado Vilela, c.c. ... s.i.
9.1. Maria Tereza.
8.3. Dra. Carmen Lúcia, c.c. ... s.i.
7.3. Militão Carvalho Salgado, c.c. Terezinha Cunha Carvalho, filha de Odete Mendonça e do Sr. Cunha.
8.1. Lílian, c.c. Nilo Oswaldo Jardim, desquitados.
9.1. Marcelo, c.c. ... s.i.
8.2. Mauro Cunha Salgado, s.
7.4. Consuelo Carvalho Salgado, c.c. Dr. José Herzen Sério Alves, eng., fazendeiro.
8.1. Dr. José Herzen Salgado Alves, eng., c.c. Wanda Maria de Carvalho Alves.
9.1. Antônio José 9.2. Roberto.
8.2. Dr. Diógenes Salgado Alves, eng., c.c. Vanilda Gaspar.
9.1. Carolina 9.2. Larissa.
8.3. Denise Salgado Alves, bancária, s.
7.5. Carlos Carvalho Salgado, fazendeiro, c.c. Sônia Torres.
8.1. Carla Torres Salgado 8.2. Luiz Torres Salgado.
6.5. Cristiano Belfort de Carvalho, c.c. Corina Salgado Azevedo.
7.1. José Cristiano Azevedo Carvalho, fazendeiro, c.c. Maria Gabriela Carvalho Meirelles, profa..
8.1. José Adalberto Meirelles Carvalho, ex-gerente do Banco Crédito Real, c.c. Vera Lúcia Rodrigues da Silva.
9.1. José Walter 9.2. Regiane 9.3. Lêda.
8.2. João Paulo Meirelles de Carvalho, c.c. Ivone Cardoso, profa..
9.1. João Paulo 9.2. Carlos Eduardo 9.3. Luiz Evandro.
8.3. Dr. Antônio Ronaldo Meirelles Carvalho, médico neurologista, c.c. Solange Maria de Azevedo Santos.
9.1. Milena 9.2. Izabela.
8.4. Maria Solange Meirelles Carvalho, profa., c.c. Artur Haases.
9.1. Carolina.
8.5. Heloísa Helena Meirelles de Carvalho, c.c. Dr. Édson de Resende Meirelles Filho, médico-cirurgião.
9.1. Érika 9.2. Édson 9.3. Áline.
8.6. Francisco Cristiano Meirelles de Carvalho, c.c. Alexina Rodrigues.
9.1. Rafaela.
8.7. Corina de Lourdes Meirelles de Carvalho, c.c. Roberto Godinho Vilela. s.g.
8.8. Rita Beatriz Meirelles de Carvalho, c.c. Dr. Camilo de Lélis Carvalho Lopes, médico.

9.1. Gabriela 9.2. Renata.

7.2. Maria de Lourdes Azevedo Carvalho, c.c. Liberino Bellel, fazendeiro. *Juiz de Fora-MG*

8.1. Cristiano Carvalho Bellel, comerciante, c.c. Nóra Land Assis Costa, profa..

9.1. Cristiano 9.2. André.

8.2. Maria Regina Carvalho Bellel, profa., c.c. Dr. Vulmar Picinini, eng. C.S.N.

9.1. Giuliana 9.2. Priscila 9.3. Fábio.

8.3. Dr. Márcio Carvalho Bellel, engenheiro, c.c. Rita de Cássia Martins.

9.1. Pedro 9.2. Luciana 9.3. Marcelo.

8.4. Dra. Ana Lúcia Carvalho Bellel, advogada, s.

6.6. Militão Honório de Carvalho, c.c. Odete Salgado.

7.1. José Martiniano de Carvalho, c.c. Wanda Junqueira de Carvalho.

Este ramo foi desenvolvido, pág. atrás, em: 1.2. - 2.3. - 3.1. - 4.6. - 5.10. - 6.1. - 7.7.

7.2. Afrânio Salgado Carvalho, c.c. sua prima Maria Cecília de Carvalho, filha de Olegário Campos Carvalho e de Hortência Gomes de Carvalho.

Este ramo foi desenvolvido, pág. atrás, em: 1.2. - 2.3. - 3.1. - 4.1. - 4.6. - 5.10. - 6.1. - 7.1.

6.7. Maria Campos de Carvalho (Zizinha), fazendeira, s.

6.8. Hercília Campos de Carvalho (Belinha), fazendeira, s.

6.9. Jovelina Campos de Carvalho (Bijota), fazendeira, s.

6.10. Maria da Conceição Campos de Carvalho (Nenen Belfort de Carvalho), fazendeira, s.

4.7. Mathilde Cândida Belfort de Arantes, c.c. seu primo João Eustáquio de Arantes, natural de Aiuruoca-MG.

Este ramo foi desenvolvido no CAPÍTULO II, § SEGUNDO, 2º cas. de Thomaz Joaquim de Arantes Marques, em: 1.2. - 2.2. (3.2. - 4.1.).

§ QUARTO

2.4. JERÔNIMO DE ARANTES MARQUES, n. em 1781, c.c. Francisca de Paula Araújo Leite. Viveu em Aiuruoca-MG, onde foi vereador à Câmara Municipal desde a sua instalação, em 07/09/1835, até 1844. De 1843 a 1844 foi Presidente da Câmara Municipal. Tomou parte saliente na revolução de 1842. *Aiuruoca-MG*

3.1. JERÔNIMO DE ARANTES MARQUES FILHO, n. em 1839 e f. s. a 11/05/1863, em *Sorocaba-SP*

3.2. ANA UMBELINA DE ARANTES, c.c. Capitão Manoel Justino de Araújo, filho de Manoel Antônio de Araújo e de Ana Justina da Silva.
4.1. Manoel Arantes de Araújo, batizado em Madre de Deus-MG, em 17/01/1866, livro 1, s.l.
4.2. Ananias Arantes de Araújo, batizado em Madre de Deus-MG,. em 10/10/1866, livro 41 pág. 21 v, s.i.
4.3. Ernesto Arantes de Araújo, bat. em Madre de Deus-MG a 22/10/1867, livro 1, pág. 23, s.l.
4.4. Jerônimo Arantes de Araújo, bat. em Madre de Deus-MG, a 30/07/1874, livro 1, pág. 82, s.l.
4.5. Amélia Arantes de Araújo, bat. em Madre de Deus-MG, a 17/02/1875, livro 1, pág. 53, s.l.
4.6. Francisca Arantes de Araújo, bat. em Madre de Deus-MG, a 26/12/1876, livro 1, pág. 71, s.l.
4.7. Procópio Arantes de Araújo, bat. em Madre de Deus-MG, a 20/01/1877, livro 1, pág. 80, s.l.
4.8. Adelaide Arantes de Araújo, bat. em Madre de Deus-MG, a 20/07/1878, livro 1, pág. 56, s.l.

3.3. MARGARIDA CÂNDIDA DE ARANTES, c.c. Carlos Augusto de Araújo, irmão do Cap. Manoel Justino de Araújo.
4.1. Francisco, bat. em Piedade-MG, a 27/09/1968, livro 1, pág. 93 v, s.l.
4.2. José, bat. em Madre de Deus-MG, a 01/10/1880, livro 2, pág. 20, s.l.
4.3. Júlio, n. a 21/07/1881, s.l.
4.4. Maria, n. a 09/04/1882, bat. em Madre de Deus-MG, a 06/09/1882, livro 2, pág. 20, s.l.
4.5. Waldemar, bat. em Piedade-MG a 28/04/1887, s.l.

3.4. MARIA MAGDALENA DE ARANTES, c. a 10/01/1846 (em Serranos-MG, livro 10, pág. 67 v.), c. Eugênio Antônio de Araújo Leite, filho de Manoel Antônio de Araújo e de Ana Justina da Silva, s.l.

3.5. MARIA EUGÊNIA DE ARANTES, c.c. João Batista de Araújo Leite, irmão de Eugênio Antônio, s.l.

3.6. FRANCISCO DE ASSIS ARANTES, 1º c.c. Ana Teodora Vieira.
4.1. Alfredo Vieira de Arantes, c.c. Rosalina Barroso, filha de José Antunes Pinto Barroso e de Joaquina Ferreira.
5.1. Francisco de Assis Arantes, f. em S. Paulo no dia 20/04/1951, aos 64 anos de idade. Antigo e acreditado comissário de café de Santos-SP. Fundador da Casa Comissária Arantes & Cia.. Ex-diretor do Instituto do Café do Estado de S. Paulo. Casou-se a 08/01/1914, c. Guiomar Leite do Amaral, filha de Nicanor Leite do Amaral Coutinho e de Castorina (Tribunal de Justiça, pág. 36, do Dr. Frederico de Barros Brotero).
6.1. Rubens do Amaral Arantes, c.c. Araci Amaral.
7.1. Marcelo 7.2. Marília 7.3. Alfredo. Todos s.l.
6.2. Darci do Amaral Arantes, s.l.

6.3. Paulo Amaral Arantes, c.c. Maria do Carmo ... s.i.
6.4. Dr. Mauro Amaral Arantes, médico, s.i.
6.5. Dulce Amaral Arantes, c.c. Fábio Leão.
7.1. Dulce, s.i.
6.6. Gilda Amaral Arantes, c.c. Jáder Gabriel Bueno, s.i.
5.2. Dr. José Bernardino Arantes, médico, c.c. Norbertina Ribeiro do Vale, filha do Comendador Antônio Norberto Ribeiro do Vale e de Ambrosina Junqueira.
6.1. Dr. José Máximo Arantes, advogado, c.c. Doroti Ferreira, pertencente à tradicional família Gonçalves Ferreira, título de um livro da autoria do genealogista Diógenes Cintra Ferreira.
7.1. Henrique 7.2. Orlando. Ambos s.i.
5.3. Inácia Arantes, f.s.
5.4. Carmélia Arantes, f.s.
5.5. Alfredo Vieira Arantes Filho, f.s.
5.6. Antusa Arantes, c.c. Antônio Alves Lenhoso, coletor, filho de José Lenhoso e de Jacinta Alves. *Itatiba-SP*
6.1. Roberto, s.i.
6.2. Irene, c.c. Dr. João Estêvam de Siqueira Júnior, filho de João Estêvam de Siqueira e de Cecília Maranhão, s.i.
6.3. Gilberto, s.i.
5.7. Rosalina Arantes (Filhinha), c.c. Dr. Benedito de Godoy Penteado, filho de Benedito Ferreira de Godoy e de Ana de Godoy.
6.1. Sérgio 6.2. Wladimir. Ambos s.i.
4.2. Custódio Vieira Arantes, c.c. Ana da Silva.
5.1. Olga Arantes, c.c. Renato Porto.
6.1. Nadir Arantes Porto, c.c. Camilo Adri.
7.1. José Renato 7.2. Maria. Ambos s.i.
6.2. Rubens Arantes Porto, c.c. Edith Dória.
7.1. José Rubens 7.2. Antônio Fernando.
7.3. Carlos Alberto. Todos s.i.
6.3. Odila Arantes Porto, c.c. Alfredo Borghi.
7.1. Maristella 7.2. Moacyr. Ambos s.i.
6.4. Guiomar Arantes Porto, c.c. Dr. Roberto da Rocha Leão.
7.1. Roberto Ney 7.2. Olga Maria.
7.3. Isabel 7.4. Elisabeth. Todos s.i.
6.5. Ênio Arantes Porto 6.6. Maria Custódio
6.7. Zilá Maria 6.8. Ivone
6.9. Maria Ignez. Todos s.i.
5.2. Francisco Ney Arantes, c.c. Nella L. Arantes.
6.1. Marina Ana Arantes, c.c. José Restelo, s.i.
6.2. Maria Lígia Arantes, s.i.
5.3. Osório Arantes, c.c. Odorama Pires.
6.1. Messias Arantes, c.c. Pércio Bitencourt Moraes.

7.1. Márcio Francisco, s.i.
6.2. Altina Arantes, c.c. Hélio Palermo.
7.1. Denise Aparecida, s.i.
6.3. Oswaldo Pires Arantes, s.
5.4. Sebastião Arantes, c.c. Maria Martins.
6.1. Ana 6.2. Aparecida
6.3. José 6.4. Anacyr.
6.5. Eurípedes. Todos s.i.
5.5. Frederico Arantes, c.c. Santa Minigucci.
6.1. Oswaldo 6.2. Hélio
6.3. Geny. Todos s.i.
5.6. Benedito Arantes, cc. Luíza Barcanelli.
6.1. Ana Luíza Arantes, s.i.
5.7. Maria Aparecida Arantes, c.c. Francisco de Almeida Rodrigues.
6.1. Ana Maria 6.2. Vânia
6.3. José Luiz 6.4. Elisabeth
6.5. Léa. Todos s.i.
5.8. Custódio Vieira Arantes Filho, c.c. Maria Molina.
6.1. Daniel Molina Arantes, s.i.
6.2. Custódio Arantes Molina Neto, s.i.
6.3. Ana Maria Molina Arantes, s.i.
4.3. Ludgero Vieira Arantes, s.i.
4.4. Josias Vieira Arantes, s.i.

3.6. FRANCISCO DE ASSIS ARANTES, 2º c.c. Maria Simplícia de Jesus.

4.1. Zoroastro Arantes, c.c. Maria Cândida Ribeiro. De Cravinhos-SP, fazenda da "Figueira", mudou-se com a família para o norte do Paraná, entre Jacarezinho e Cambará, onde se tornou proprietário de várias fazendas, entre elas a fazenda "Paraíso" e a fazenda "São Jorge". Sua esposa f. em 1914, deixando 8 filhos. Zoroastro f. em 1967.

5.1. Claro Ribeiro Arantes, n. 04/03/1900, fazendeiro, f. com 57 anos de idade, a 21/04/1957, em Ribeirão Preto-SP, sepultado em São Paulo. Casou-se com Rosa Campanilli (Rosita). *Jacarezinho-PR*

6.1. Dr. Gilberto Ribeiro Arantes, n. 27/07/1929, em São Paulo-SP, médico pela Fac. Nacional de Medicina da Universidade do Brasil, no Rio de Janeiro, c. a 11/05/1956, no Rio de Janeiro, c. Dra. Maria Aparecida Soares de Araújo, n. 29/06/1929, em Dom Silvério-MG, médica pela mesma faculdade, divorciados. *Rio de Janeiro-RJ*

7.1. Dr. Gilberto de Araújo Arantes, n. 10/03/1957, em Rib. Preto, advogado pela UNAERP de Ribeirão Preto, c.c. Ana Lúcia Armando Siqueira, n. 28/10/1958, fonoaudióloga. *Ribeirão Preto-SP*

7.2. Carlos de Araújo Arantes, n. 14/01/1959, em Ribeirão Preto, publicitário pela Faculdade de Comunicação Social Cásper

Líbero, trabalha na Assessoria Cultural da USP de Ribeirão Preto, 1º c. a 01/09/1978, c. Ana Maria Viegas da Silva, n. 01/08/1962. *Ribeirão Preto-SP*

8.1. Eduardo Silva Arantes, n. 05/11/1978, estudante.

7.2. Carlos de Araújo Arantes, 2º c. a 02/12/1992, c. Dra. Taís Costa Roxo da Fonseca, n. 19/11/1964, em Ribeirão Preto, advogada.

8.1. Marina Roxo da Fonseca Arantes, n. 21/04/1993.

7.3. Renata de Araújo Arantes, n. 19/07/1960, em Ribeirão Preto, profa. de Educação Física, c.c. Clóvis Gastão Junqueira de Castro, n. em 1954, em São Paulo, hidro-geólogo. *Penápolis-SP*

8.1. Rodrigo Arantes Junqueira de Castro, n. 30/10/1992, em Penápolis.

7.4. Fernanda de Araújo Arantes, n. 19/08/1962, em Rib. Preto, professsora III de Educação Artística, formada pela Faculdade Federal de Uberlândia, c.c. Sebastião Vianey Ferreira, n. em maio de 1959, professor universitário formado pela mesma faculdade.

8.1. Gabriel Arantes Ferreira, n. 13/07/1989.

8.2. Pedro Arantes Ferreira, n. 25/02/1990.

7.5. Marcos de Araújo Arantes, n. 23/03/1967, em Rib. Preto, estudante de Ciências da Computação na Fac. São Judas Tadeu, em São Paulo, s.

6.1. Dr. Gilberto Ribeiro Arantes, 2º c.c. Élide Ânderson Marzolla.

6.2. Célio Campanilli Arantes, médico formado pela Fac. Nacional de Medicina da Universidade do Brasil, no Rio de Janeiro, c.c. Edméia ..., médica formada pela mesma faculdade. *Rio de Janeiro-RJ*

7.1. Luís Cláudio, médico, c.c. ... s.i.

6.3. Leila Campanilli Arantes, c.c. José Fernandes Hein, Juiz de Direito aposentado. *Jacarezinho-PR e Curitiba-PR*

7.1. Claro Arantes Hein, engenheiro pela Universidade Federal do Paraná, c.c. ... s.i.

7.2. Luís Antônio Arantes Hein, eng., c.c. ... s.i.

7.3. Léia Arantes Hein, c.c. ... s.i.

7.4. Célio Arantes Hein, veterinário.

5.2. Dr. Cícero Ribeiro Arantes, c.c. Maria Aparecida Ferreira (Nina).

6.1. Mírlam Ferreira Arantes, c.c. Gilberto Tamm Barcelo. *São Paulo-SP*

7.1. Eduardo, n. 17/01/1956. 7.2. Patrícia, n. 19/03/1957.

6.2. Célia Regina Ferreira Arantes, s.i. *Niterói-RJ*

6.3. Carlos Alberto Ferreira Arantes, s.i. *São Paulo-SP*

6.4. Roberto Luiz F. Arantes, s.i. *São Paulo-SP*

5.3. Maria Luíza Ribeiro Arantes, c.c. Dr. Sílvio Marcondes Machado. *São Paulo-SP*

6.1. Luiz Carlos, natimorto.
6.2. Luiz Sérgio, s.i. *São Paulo-SP*
6.3. Ana Maria, s.i. *São Paulo-SP*

5.4. Suzana Ribeiro Arantes, c.c. Sílvio Rios, s.i. *Ourinhos-SP*
6.1. José Roberto Arantes Rios, s.i. *Ourinhos-SP*
6.2. Maria Ignês Arantes Rios, s.i. *Ourinhos-SP*
6.3. Luiz Fernando Arantes Rios, s.i. *Ourinhos-SP*
6.4. Maria Lúcia Arantes Rios, s.i. *Ourinhos-SP*

5.5. Dr. Francisco Ribeiro Arantes, n. 23/11/1908 e f. a 16/07/1973, médico dermatologista, dedicou quase toda a sua vida ao tratamento dos hansenianos do Sanatório de Pirapitingüi, no qual, como diretor, exerceu a profissão por mais de trinta anos. Esse Sanatório, localizado entre as cidades de Itu-SP e Sorocaba-SP, tem hoje o nome de SANATÓRIO DR. FRANCISCO RIBEIRO ARANTES; c.c. Deulza Maria Pereira Pinto, natural de Taubaté-SP, filha de José Rodrigues Pinto e de Maria Isabel Pereira Pinto. *Sorocaba-SP*

6.1. Francisco Antônio Pinto Arantes, c.c. Maria Dulce Scarpa. *Sorocaba-SP*

7.1. Paulo Henrique. 7.2. Francisco Antônio.

6.2. Cândida Maria Pinto Arantes, c.c. Mílton Cruz Fº.
7.1. Mílton Francisco. 7.2. Sylvia Heloísa.

6.3. Osvaldo José Pinto Arantes, 1º c.c. Beatriz Gonçalves. s.g.

6.3. Osvaldo, 2º c.c. Vilma Ribeiro Arantes.
7.1. Joana Augusta. 7.2. Pedro Paulo.

5.6. Alberto Ribeiro Arantes, c.c. Iolanda da Silva. *São Paulo-SP*
6.1. Maria Cecília da Silva Arantes, s.i. *São Paulo-SP*
6.2. Sônia Maria da Silva Arantes, s.i. *São Paulo-SP*

5.7. Sarah Ribeiro Arantes, c.c. Joaquim Leal. *São Paulo-SP*
6.1. Rosamaria Arantes Leal, s.i. *São Paulo-SP*
6.2. Carmen Sílvia Arantes Leal, s.i. *São Paulo-SP*

5.8. Maria José Ribeiro Arantes, 1º c.c. Lauro Ferreira Leite. *Presidente Prudente-SP*

6.1. Luiz Fernando Arantes Ferreira Leite, s.i. *Presidente Prudente-SP*

6.2. Marco Antônio Arantes Ferreira Leite, s.i. *Presidente Prudente-SP*

5.8. Maria José, 2º c.c. Josué Toledo de Godoy. *Presidente Prudente-SP*
6.1. Roberto Arantes Toledo de Godoy, s.i. *Presidente Prudente-SP*

3.7. EMÍLIO ERNESTO DE ARAÚJO LEITE ARANTES, c.c. Maria Bernardina de Araújo, filha de Manoel Antônio de Araújo e de Ana Justina da Silva.

4.1. Maria, n. em 20/03/1881 e bat. a 10/05/1881, em Piedade-MG, livro 2, pág. 20, s.i.

3.8. FRANCISCO DE PAULA ARAÚJO LEITE ARANTES, c.c. Comendador Azarias Ferreira de Araújo Leite. s.g.

§ QUINTO

2.5. MARIA MAGDADELA ARANTES, n. em 1783. Por um lapso, figurou na primeira edição de "A FAMÍLIA ARANTES", como sendo esposa do Conde de Belfort. Mas, conforme o livro de testamento nº 12, folhas 40, 1º Ofício de São João del Rei-MG, foi casada com o Capitão José Corrêa Neto. s.g.

§ SEXTO

2.6. MANOEL RUFINO DE ARANTES, bat. em Aiuruoca-MG no dia 25/11/1784, c.c. Ana Joaquina de Carvalho, irmã do 1º Barão de Cajuru - João Gualberto de Carvalho. *Aiuruoca-MG*

3.1. MANOEL RUFINO DE ARANTES FILHO, n. em Aiuruoca-MG, em 1803 e f. em 1878, em Casa Branca-SP. Casou-se em 1as. núpcias com Rita Cândida dos Serafins (conhecida por Rita Gonçalves dos Santos) e, em 2as. núpcias, com Ifigênia Cândida dos Serafins (conhecida por Ifigênia Gonçalves dos Santos), ambas filhas do Capitão Joaquim Gonçalves dos Santos e de Maria Rosa Cândida dos Serafins. *Casa Branca-SP*

Do 1º casamento , deixou a seguinte geração:

4.1. Maria Joaquina Arantes, c.c. Tenente Antônio Martins Claro, filho de Antônio Martins Claro e de Margarida Antônia da Silva.

5.1. José Martins Arantes, n. em 1852, em São Vicente Ferrer (atual S. Vicente de Minas-MG), c. a 24/06/1872, c. Francisca Barreto Ramos, n. em 1853, em Resende-RJ, filha do Alferes João Pereira Ramos e de Francisca de Salles Barreto. *São Vicente Ferrer-MG e Resende-RJ*

6.1. José Martins Arantes Filho, func. da Escola Profissional José Martiniano, f.s. *Ribeirão Preto-SP*

6.2. Maria Barreto Arantes (Cota), c.c. Felício César. s.g. *Ribeirão Preto-SP*

6.3. Laura Barreto Arantes, f.s.

6.4. Georgeta Barreto Arantes, n. em Resende-RJ, a 23/03/1879; f. a 07/09/1960, c.c. Aristides Bernardes Barreto, n. aos 27/07/1876, em Resende, e f. em 25/07/1947, filho de Miguel Pedroso Barreto, importante fazendeiro de café do munic. de Resende, e de Ana Esméria Bernardes.

7.1. Miguel Omar Barreto, n. a 05/03/1899, em Franca-SP, prof., Delegado de Ensino, em Presidente Prudente-SP, c.c. Maria Antonieta Louzada Barreto, n. em São Simão-SP, filha de Guido Louzada e de Maria Amélia Brandão Louzada.

8.1. Benedito, f. com 12 anos de idade por afogamento numa lagoa, em sítio nas proximidades da atual Vila Abranches. *Ribeirão Preto-SP*

8.2. Antônio, s.

8.3. Terezinha Louzada Barreto, c.c. Geraldo Coimbra, grande agropecuarista, s.i. *Presidente Prudente-SP*

8.4. Maria José Louzada, 1º c.c. Maurílio Ricci, s.i.

8.4. Maria José Louzada, 2º c.c. ... s.i.

7.2. Dr. Plínio Arantes Barreto, n. a 10/10/1902, em Cravinhos-SP, e f. em Pirapozinho a 05/11/1967; médico diplomado pela então Fac. Nacional de Medicina (Praia Vermelha, hoje, do Fundão-RJ); 1º médico a clinicar na cidade de Cravinhos, c. a 10/10/1931, em S.Paulo-SP, c. a profa. Stella Matutina de Assis Moura, n. a 08/04/1906, em Igarapava-SP e f. a 30/05/1989, em Pirapozinho-SP. *Pirapozinho-SP*

8.1. Plínio de Moura Barreto, n. a 14/09/1932, em Vila Bonfim-SP (atual Bonfin Paulista), téc. em Radiologia, c. a 08/12/1953, em S.Paulo-SP, c. Mariza de Oliveira Braga, n. 10/04/1933, em S. Paulo, profa. II, filha de Antônio de Oliveira Braga, n. 14/12/1905, em Rio Claro-SP, comerciante, e de Laura Ferreira Braga, n. 13/10/1902, em S. Paulo, e f. a 06/12/1985, em S. Paulo. *São Paulo-SP*

9.1. Suzana Cristina de Braga Barreto, n. 03/10/1954,em S. Paulo, demonstradora, c. a 31/07/1975, em São Paulo, c. Dr. Ronaldo Neves Prado Telles, n. 08/05/1950, em Santos-SP, eng. civil, filho de Oséas de Almeida Prado Telles, n. 10/02/1910, em Jaú-SP e f. a 06/11/1978, avaliador federal, c. a 10/11/1934, em Santos, c. Maria Luíza Neves Telles, n. 20/03/1912, em Bauru-SP e f. a 07/02/1979, em Bauru. *São Paulo-SP*

10.1. Daniela, n. 26/08/1976, em S. Paulo.

10.2. Andréa, n. 28/03/1979, em S. Paulo, ambas estudantes.

9.2. Teresa Cristina de Braga Barreto, n. 06/08/1956, em S. Paulo, secretária executiva, c. a 17/11/1979, c. Nílton Nunes de Carvalho, n. 09/06/1951, em São Joaquim da Barra-SP, func. públ. est., filho de Aílton Nunes Nobre de Carvalho, n. 25/09/1919, em São Joaquim da Barra-SP, prof., c. a 16/06/1945, em S. J. da Barra, c. Noedy Ramos Pinhal, n. 29/01/1925, em S. J. da Barra, profa.. *Juquitiba-SP*

10.1. Carolina, n. 01/11/1980, em S. Paulo.

10.2. Fábio, n. 07/12/1983, em S. Paulo.

10.3. Fabíola, n. 19/06/1989, em S. Paulo.

9.3. Antônio Plínio de Braga Barreto, n. 19/04/1961, em São Paulo, supervisor de vendas, c. a 27/09/1981, em São Paulo, c. Suely Pires Cristóvão, n. 08/02/1958, em Embuguaçu-SP, estudante, filha de José Antônio Cristóvão, n. 05/04/1926, em Juquitiba-SP, comerciante, e de Maria Pires Cristóvão, n. 16/06/1938, em Embuguaçu-SP.
Taboão da Serra-SP

10.1. Priscila, n. em S. Paulo.

8.2. Dr. José Luiz de Moura Barreto (Zezinho), n. a 21/06/1934, em Bonfin Paulista-SP, diplomado pela USP, São Paulo, a 16/02/1956, médico veterinário, c. a 26/12/1959, c. Vera Márcia de Oliveira Braga, filha de Paulo de Oliveira Braga e de Palmyra Fonseca Oliveira Braga. *Ribeirão Preto-SP*

9.1. Cláudia de Braga Barreto, n. 10/10/1960, em São Paulo e f. a 18/02/1961.

9.2. José Paulo de Braga Barreto, n. a 20/02/1962, em Pirassununga-SP, cursando Economia e Administração de Empresas, na UNAERP, em Ribeirão Preto-SP, c. a 19/02/1987, em Ponta Porã-MS, c. Jucymara Zaenz, cursando Direito na Fac. Laudo de Camargo (UNAERP), divorciados. s.g.
Ribeirão Preto-SP

10.1. Cláudia Helena de Braga Barreto, cursando o 3º ano da Escola Normal do Colégio São José, em Ribeirão Preto, c. em 1981, c. Dr. Marcos Carneiro, n. 03/08/1962 em Ribeirão Preto, eng. mecânico. *Ribeirão Preto-SP*

11.1. Graziela, n. 09/12/1982.

7.3. José Ubirajara Barreto, n. em Cravinhos-SP, a 26/02/1905, func. públ. est., admin. de imóveis, c.c. Yolanda Torres, filha de Joaquim Ferreira Torres e de Maria Josefina Fraga.

8.1. Cel. Roberto Torres Barreto, Oficial da Força Pública de S. Paulo, reformado em 1987, c.c. Míriam Micele, filha de Armando Micele e de Diva Fazzio. *Santos-SP*

9.1. Lucila 9.2. Rita 9.3. Cristiane, ss.

8.2. Aparecida Torres Barreto (Cida), profa. II e enfermeira alto padrão, s. *São Paulo-SP*

8.3. Dr. Rubens Torres Barreto, advogado, s. *São Paulo-SP*

7.4. Mariana Arantes Barreto (Sinhá), profa., em Cravinhos, n. a 08/08/1907, c.c. Acácio Camargo Silveira, comerc. e espor-

tista, f. a 06/11/1951, filho de Benedito Camargo Silveira e de Elvira Camargo.

8.1. Cel. Carlos Alberto Barreto Silveira, oficial do Exército, reformado, tendo formado pela AMAN - Academia Militar das Agulhas Negras, Resende-RJ, c.c. Vera Moura, filha do Dr. Orestes Moura Pinto, divorciados.
São Paulo-SP

9.1. José Carlos, c.c. ... s.i.
9.2. Ana Paula, c.c. ... s.i. 9.3. Carlos Alberto Fº, s.

7.5. Waldomiro Arantes Barreto, n. em Cravinhos em 21/07/1909 tabelião, c.c. Ilda Leitão, filha de José da Silva Leitão e de Benedita da Silva Leitão.

8.1. Carlos Augusto Leitão Barreto, representante comercial, c.c. Yara Gonçalves, filha de Renato Pimentel e de Lucila Ferreira Gonçalves, s.i. *Ribeirão Preto-SP*

8.2. Darcy Leitão Barreto, c.c. Joaquim Antunes.
São Vicente-SP

9.1. Gisela 9.2. Maria do Rosário 9.3. Eliana.

7.6. Guiomar Arantes Barreto, profa., n. 04/08/1911, em Cravinhos-SP, c.c. Bruno Próspero Parolari, farmacêutico, filho de Henrique Parolari e de Maria Paula Parolari.
São Paulo-SP

8.1. Henrique Barreto Parolari, repres. comerc., c.c. Ana Luíza Wolff, filha de Adolfo Carlos Wolff e Adélia.
9.1. Cristina. *São Paulo-SP*

8.2. Elza Barreto Parolari, profa., c.c. Dr. Elídio Corrêa. advogado, filho de André Corrêa Moreno e de Antônia Roni Corrêa. *São Paulo-SP*

9.1. Eliane, c.c. ... s.i. 9.2. Helenice, c.c. ... s.i.

8.3. Diná Barreto Parolari, profa., c.c. Enimar Faria, filho de Adelino Gomes e de Orlina Ilibéria Faria.
São Paulo-SP

9.1. Erimar 9.2. José Paulo.

8.4. Marina Barreto Parolari, profa., c.c. José Villela Duarte, filho de Octacílio Nunes Duarte e Ana Villela Duarte.
Campinas-SP

9.1. José Henrique 9.2. Luiz Cláudio
9.3. Sylvia 9.4. Suzana.

7.7. Modesta Arantes Barreto, n. 19/03/1913, em Ribeirão Preto, c.c. Carlos Brandão Vinholis, n. 22/07/1912 e f. 11/01/1990, industrial, filho de Isaltino Vinholis e Felícia Vinholis.
Ribeirão Preto-SP

8.1. Maria Rita, comerc., c.c. Fernando Rangel, n. em Campinas-SP. *Ribeirão Preto-SP*

9.1. Renato Vinholis Rangel, n. 17/11/1959, em Ribeirão Preto, comerc., c. a 01/09/1984, c. Audre Estrela Camargo, n. 19/01/1960. *Ribeirão Preto-SP*
10.1. João Guilherme, n. 13/08/1985.
10.2. Stephanie, n. 08/05/1990.
9.2. Fernando Rangel Jr., n. 06/07/1961, comerc., c.c. Jalusie Martins Luz, comerc.. *Ribeirão Preto-SP*
10.1. Fernando Rangel Neto., n. 10/05/1983.
10.2. Felipe Luz Rangel, n. 27/09/1985.
10.3. Frederico Luz Rangel, n. 30/01/1987.
9.3. Márcia Vinholis Rangel, n. 08/12/1963, c.c. Marcos Henrique Zanotti, comerc.. *Ribeirão Preto-SP*
10.1. Marcos, n. 06/11/1986.
10.2. Mateus, n. 20/07/1990.
9.4. Margareth Vinholis Rangel, n. 14/07/1973, c.c. Aroldo Diniz Junqueira, faz., n. 18/01/1971.
10.1. Marcela, n. 08/01/1993.

8.2. Maria Cristina, profa., 1º c.c. José Nicodemos Rezende, comerc., divorciados. *São Paulo-SP*
9.1. José Nicodemos Rezende Jr., n. 14/03/1961, comerc., c.c. Vera Helena Scatena, n. 10/10/1959, profa. II. *Ribeirão Preto-SP*
10.1. Bruna, n. 13/08/1989.
9.2. Cristina Olímpia Barreto Vinholis, comerciante, c.c. Eduardo Garcia Carion. *São Paulo-SP*

8.2. Maria Cristina, 2º c.c. Carlos Lima, vendedor. s.g. *São Paulo-SP*

8.3. Dr. Luiz Carlos Barreto Vinholis, n. 26/09/1946, engenheiro civil e arquiteto, c.c. Maria Isabel Marques Marçal, n. 30/05/1950, profa. e aux. de escritório. *Ribeirão Preto-SP*
9.1. Daniela, n. 07/03/1974. 9.2. Juliana, n. 31/07/1975.
9.3. Fabrício, n. 11/10/1977. 9.4. Simone, n. 07/05/1979.

8.4. Dr. Luiz Augusto Barreto Vinholis, n. 04/05/1948,médico pediatra, c.c. Gisela Uchoa. *Brasília-DF*
9.1. Feliciano, n. 22/12/1977. 9.2. Sidarta, n. 15/10/1979.
9.3. Coaracy, n. em 1981. 9.4. Lucas, n. em 1983.

8.5. Dr. Luiz Pereira Barreto, eng. mecânico, n. 27/11/1951, c.c. Helena Chichero. *Ribeirão Preto-SP*
9.1. Patrícia Helena, n. 23/11/1965, c.c. Humberto Simlone Fº, usineiro. *Ribeirão Preto-SP*
9.2. Adriana Helena, n. 10/04/1967, estudante.
9.3. Luciana Helena, n. 20/12/1971, s.
9.4. Luiz Pereira Barreto Fº, n. 29/08/1973.

7.8. José Luiz Barreto, n. em Cravinhos-SP, em 31/07/1915, cartorário, c.c. Elvira Colseira, filha de José Colseira e Ângela ... *Ribeirão Preto-SP*

8.1. George Aristides Bernardes Barreto, industriário, c.c. Orandina Gabriel. *Ribeirão Preto-SP*

9.1. Gislaine Aparecida, n. 19/11/1983.

8.2. Georgeta Bernardes Barreto, s.

7.9. Dr. Plauto Delonzo Ramos Pereira Barreto, n. 16/04/1916, em Cravinhos, médico, diplomado pela Faculdade Federal de Belo Horizonte, c.c. Elizabeth Delorenzo, professora, filha de Antônio Delorenzo e Alzira Torres. *Pirapozinho-SP*

8.1. Dr. Plauto Barreto, médico, c.c. Dra. ..., s.l. *Pirapozinho-SP*

8.2. Leda, c.c. Dorival. *Pirapozinho-SP*

8.3. Dr. Rubens, engenheiro civil, c.c. ... s.l. *Pirapozinho-SP*

8.4. Martha, c.c. Dr. João Evangelista Prado, eng. civil. *Presidente Prudente-SP*

8.5. Dr. Caio, médico, c.c. Maria Aparecida ... s.l.

7.10. Antônio Arantes Barreto, n. 31/07/1918, em Cravinhos, tabelião apos., c. a 15/08/1952, c. Maria Conceição Miessa, n. a 25/03/1930, filha de Ângelo Miessa e Maria da Costa. *Ribeirão Preto-SP*

8.1. Mônica, n. 05/03/1954, func. públ. federal, c.c. Dr. Luiz Carlos Martins da Silva, advogado. *Brasília-DF*

9.1. Aline, n. 07/07/1981.

9.2. Thaísa, n. 02/02/1983.

8.2. Ricardo, n. 22/12/1955, oficial aviador da Força Aérea, c.c. Maria Aparecida Canato, n. 16/02/1959. *Porto Velho-RO*

9.1. Luara, n. 11/12/1980.

9.2. Naila, n. 25/10/1983.

8.3. Mara, n. 20/01/1959, assistente social, c.c. Alaor Marinho Badan, bancário. *Ribeirão Preto-SP*

9.1. Alaor Felipe, n. 30/09/1990.

6.5. Glaura Barreto Arantes, n. 13/05/1885, c.c. Laudelino Vianna, n. 27/12/1883, filho de João Baptista Vianna e Ana Rosa Abranches. *Rio Claro-SP*

7.1. Odimur Geraldo Arantes Vianna, nascido em Cravinhos, em 09/04/1916, contador, 1º c.c. Ataíde Oliveira Vianna.

8.1. Jaime José de Oliveira Vianna, fábrica de jóias, c.c. Sônia ... s.g. *Jardinópolis-SP*

8.2. Antônio Celso O. Vianna, n. 22/04/1945, comerc. automóveis, c.c. Nadir Tonani, n. 05/09/1944.
Ribeirão Preto-SP

9.1. Dulce Ataíde 9.2. Denise Adriana.

7.1. Odimur, 2º c.c. Maria Aparecida Oliveira Vianna.
Jardinópolis-SP

8.1. Maria Glaura, profa., c.c. ... s.i.
8.2. Maria Aparecida, profa., c.c. ... s.i.
8.3. Maria, profa., s.

7.2. Diva Arantes Vianna, n. a 25/09/1927, c. a 05/01/1949, c. Francisco José Leitão de Carvalho, comerc., f. 28/09/1968.
Ribeirão Preto-SP

8.1. Rita Beatriz Vianna Leitão de Carvalho, n. a 02/04/1950, c. a 01/09/1973, c. Dr. José Augusto Camargo Gabas, n. a 01/03/1950, médico. *Catanduva-SP*

9.1. Fábio, n. a 05/06/1973.
9.2. Fernando, n. a 07/04/1978.
9.3. Renata, n. a 13/02/1981.

8.2. Dr. Paulo Henrique Vianna Leitão de Carvalho, n. a 14/04/1954, advogado, naturalizou-se americano em 11/06/1979; c. a 01/03/1980, c. Glória Cecília ... (colombiana), divorciados. s.g.

8.2. Dr. Paulo Henrique, 2º c.c. Cristina Ferreira Vianna, nos EE.UU., profa. II.

9.1. Paulo, n. 26/11/1983. 9.2. Ricardo, n. 10/06/1985.

7.3. Nadyr Arantes Vianna, profa., s.

7.4. Geny Arantes Vianna, n. a 07/05/1919, profa., c.c. Dr. Rubem Clone, advogado, prof. da USP, c. dentista, historiador.
Ribeirão Preto-SP

8.1. Dr. José Arnaldo Vianna Clone, n. a 20/09/1946, Promotor de Justiça, c.c. Maria Luíza Beschiza, profa..
Ribeirão Preto-SP

9.1. José Arnaldo, n. 22/12/1974.
9.2. Karina, n. 22/06/1977.
9.3. Larissa, n. 29/03/1980.

8.2. Regina Marta Viannna Clone, profa. III, c.c. Dr. Paulo Cristino da Silva, advogado, inspetor do trabalho.
Ribeirão Preto-SP

9.1. Ana Paula, n. 15/03/1971.
9.2. Ana Regina, n. 15/08/1972.
9.3. Ana Cláudia, n. 03/10/1974.
9.4. Ana Cristina, n. 27/12/1976.
9.5. Paulo José, n. 17/05/1978.

8.3. Maria Sílvia Vianna Cione, profa., pedagoga, c.c. Florival José Baraldi, industrial.
9.1. Adriana Rita, n. 31/12/1975. *Ribeirão Preto-SP*
8.4. Dra. Rita Marli Vianna Cione, c. dentista, c.c. José Carlos Amenta. *Ribeirão Preto-SP*
9.1. Rubem Cione Neto, n. 04/02/1992.
6.6. Francisca Barreto Arantes, n. em Resende-RJ, f.s.
6.7. Julieta Barreto Arantes, c.c. João Gutemberg. s.g.
6.8. Luíza Barreto Arantes, func. públ. fed., c.c. Antônio Ayres. s.g.
6.9. Agripina Barreto Arantes, profa., func. públ. est., s.
6.10. Dagmar Barreto Arantes, f.s.
6.11. Antônio Barreto Arantes, f.s.
6.12. Juvenal Barreto Arantes, f.s.
6.13. João Barreto Arantes, f.s.
6.14. Paulo Barreto Arantes, n. a 02/07/1899, em Ribeirão Preto-SP, Tabelião de Registro de Notas, em Ribeirão Preto. Escrivão do 17º Ofício Cível do Tribunal de Justiça de S. Paulo, onde se apos. em 18/10/1966. Casou-se a 25/05/1925, c. Maria Caifes, n. a 14/09/1900, em Pedreiras-SP. *Ribeirão Preto-SP*
7.1. Dr. Rubens Caifes Barreto, n. 14/11/1927, em Ribeirão Preto, advogado na Prefeitura Municipal, c.c. Íride Girotto, filha de Pedro Girotto e de Maria Polo. *Ribeirão Preto-SP*
8.1. Dra. Sandra Girotto Barreto, médica veterinária, n. 10/12/1955, c. a 08/10/1983, c. Emérson Douglas Prado, aviador. *Ribeirão Preto-SP*
9.1. Sarah, n. 15/05/1985.
9.2. Rachel, n. 29/01/1988.
8.2. Leila Girotto Barreto, n. 07/06/1958, c.c. Armando Orlando Bocater, bancário. *São Paulo-SP*
9.1. Luiz Felipe, n. 30/12/1986.
7.2. Dr. Paulo Caifes Barreto, advogado, funcionário do Palácio da Justiça, n. 10/08/1929, c.c. Maria Conceição de Freitas, professora aposentada. *Ribeirão Preto-SP*
8.1. Dr. Plauto de Freitas Barreto, n. 26/02/1958, engenheiro civil, c.c. Lucy Maria ..., f. em 07/10/1989, em desastre de automóvel. s.g. *Ribeirão Preto-SP*
8.2. Adriana de Freitas Barreto, s., estudante.

4.2. Porfíria Arantes, batizada em Três Pontas-MG, a 12/03/1825, c.c. Antônio Jacintho Nogueira (Filho), filho de Antônio Jacintho Nogueira e Rita Jesuína Nogueira, de Baependi-MG.
5.1. Antônio Jacintho Nogueira (Neto), c.c. Adelaide Villa Lobos, filha de Francisco Villa Lobos.

6.1. Maria, c.c. Joaquim Fernandes de Sousa Nogueira, filho de José Fernandes de Sousa e de Maria do Carmo Nogueira; esta, neta de José Theodoro Nogueira e bisneta de Felisberto José Nogueira.
7.1. Antônio de Sousa Nogueira, s.i.
7.2. Alice de Sousa Nogueira, s.i.
7.3. Raul de Sousa Nogueira, s.i.
7.4. José de Sousa Nogueira, s.i.
7.5. Joaquim de Sousa Nogueira, s.i.
7.6. Judith de Sousa Nogueira, s.i.
7.7. Fábio de Sousa Nogueira, s.i.
7.8. Maria de Sousa Nogueira, s.i.
6.2. Ubaldina, c.c. João Modesto de Castro, negociante.
São José do Rio Pardo-SP
7.1. Adelaide, s.i.
6.3. Lidelina, c.c. Anníbal de Castro.
7.1. Maria.
5.2. João Carlos Nogueira, c.c. Henriqueta, filha de Francisco Telles Villa Lobos.
6.1. Lucília, s.i. 6.2. Francisco, s.i.
6.3. Tarquínio, s.i. 6.4. João, s.i.
5.3. José Nogueira, f.s.
5.4. Anna Nogueira, c.c. Evaristo Caldas. s.g.
5.5. Maria, f.s.
5.6. Francisco, f.s.
5.7. Manoel, f.s.

3.1. MANOEL RUFINO DE ARANTES FILHO, 2º c.c. Ifigênia Cândida dos Serafins.
4.1. Joaquim Arantes, f.s.
4.2. Zeferino José de Arantes, c.c. Guilhermina de Castro.
5.1. Adolfo
5.2. Josefina. Ambos f.ss.
5.3. Guilhermina Arantes, c.c. Manoel Viana de Queiroz.
6.1. Elvira Arantes Queiroz (Fiíca), s.i.
6.2. Elza Arantes Queiroz, s.i.
6.3. Zeferino Arantes Queiroz (Zico), c.c. Isalda Vasconcelos, s.i.
6.4. Maria Conceição Arantes Queiroz (Zizi), c.c. Dr. Darcy Blóem, s.i.
5.4. Maria Adelaide Arantes, c.c. seu primo Lourenço Carlos de Arantes.

Este ramo foi desenvolvido no CAPÍTULO I, § QUINTO, em: 1.1. - 2.5. (3.7. - 4.6.).

3.2. FRANCISCA FIRMINA DE ARANTES, c.c. Manoel Fernandes, agricultor.
Santana dos Tocos-MG
4.1. Maria Leopoldina Arantes Fernandes, c.c. Dr. Luiz José Dantas, médico.

5.1. Ernestina Dantas (Dinha), n. 10/03/1864 e f. a 19/01/1948, c.c. Francisco Silvério Gomes dos Reis, n. a 03/06/1859 e f. a 24/12/1932.
Ribeirão Preto-SP

6.1. Emília Gomes dos Reis, f.s.

5.2. Julieta Dantas (Lêta), n. 01/05/1865 e f. a 04/08/1963, c.c. Inocêncio Celso de Abreu, n. 28/07/1867 e f. a 29/09/1939.
Ribeirão Preto-SP

6.1. Celso Dantas Abreu, n. 01/09/1891 e f. a 18/06/1921, c.c. Tereza Junqueira. *Ribeirão Preto-SP*

7.1. Celso Junqueira de Abreu, c.c. Euramides Vieira.
Ribeirão Preto-SP

8.1. Celso Vieira de Abreu, s.i.
8.2. Tereza Marília de Abreu, s.i.
8.3. Julieta Helena de Abreu, s.i.
8.4. Maria Sílvia de Abreu, s.i.

6.2. Coaraci Dantas de Abreu (Tacy), profa., f.s.

6.3. Edméa Dantas de Abreu, profa., c.c. Dr. Eduardo Eisele.
Taubaté-SP

7.1. Dr. Armando de Abreu Eisele (Armandinho), c.c. ... s.i.
Taubaté-SP

6.4. Adhail Dantas de Abreu, n. a 15/08/1896 e f. a 15/01/1964, c.c. Eugênio Von Gal, n. a 21/05/1896 e f. a 03/07/1972.
Ribeirão Preto-SP

7.1. Dr. Rubens de Abreu Von Gal, c. dentista, func. do SESI, n. a 04/04/1925 e f. a 05/02/1989, c.c. Wanda Parreira.
São Paulo-SP

8.1. Maria Ignês, profa. III, s.
8.2. Isabel, n. 14/12/1959, c.c. ... s.i. *São Paulo-SP*
9.1. Hugo 9.2. ... s.i.
8.3. Luciano, n. 18/04/1958, c.c. ... s.i. *São Paulo-SP*
9.1. ... s.i.

7.2. Myriam de Abreu Von Gal, n. 09/05/1926 e f. a 04/09/1987, profa., c.c. Luiz Vieira de Almeida, comerciário.
Ribeirão Preto-SP

8.1. Luiz Sérgio, n. 31/07/1951, c.c. Laurinha Okamura.
Ribeirão Preto

9.1. Janaína 9.2. Ubirajara 9.3. Yara.

8.2. Luiz Roberto, n. 27/05/1953, gerente de vendas na Sta. Emília, c.c. Carmen Pavanele, bancária.
Ribeirão Preto-SP

9.1. Eduardo 9.2. Luciana.

8.3. Beatriz Helena, n. 27/05/1959, c.c. David Stamatto, contabilista. *Ribeirão Preto-SP*
9.1. Glauco 9.2. Matheus 9.3. Glauber.

7.3. Walter Abreu Von Gal, n. 28/09/1927, industrial, empresário, téc. agrícola, c.c. Nelly Favoretto, profa. III. *São Paulo-SP*
8.1. Adhail, n. 06/01/1956, profa., c.c. Pedro Paulo ..., preparador de TV.
9.1. Ingrid 9.2. ... s.i. *São Paulo-SP*
8.2. Egle, nutricionista da Avon, c.c. ... s.i. *São Paulo-SP*
8.3. Vinícius, s.
7.4. Roberto Abreu Von Gal, n. 26/01/1929, gerente de vendas, apos., sitiante, c.c. Célia do Valle, n. 10/1/1930. *São Paulo-SP*
8.1. Stella, n. 26/02/1957, c.c. ... s.i. *São Paulo-SP*
8.2. Suely, n. 20/02/1958, comerciária, s.
8.3. Walter, n. 25/07/1961, comerciário, s.
8.4. Roberto, n. 25/05/1963, func. B.B., estudante colegial, s.
7.5. Betty Abreu Von Gal, n. 18/08/1930, professora, c.c. Renato Sebastião Furtado, n. 09/10/1917, téc. agrícola. *Ribeirão Preto-SP*
8.1. Renato, n. 06/10/1950, gerente da Xerox, c.c. Maria Helena Alves Ferreira, psicóloga, n. 29/12/1953. *São Paulo-SP*
9.1. Tatiana, n. 18/02/1980.
9.2. Tiago, n. 11/03/1982.
9.3. Thaís, n. 02/07/1983.
8.2. Carmen Cecília, n. a 14/12/1953, biomédica, c.c. Dr. Osvaldo Rodrigues da Fonseca Filho, n. 27/11/1950, médico pediatra. *Araçatuba-SP*
9.1. Lívia, n. 03/06/1981.
9.2. Helena, n. 29/09/1983.
9.3. Lucas, n. 28/07/1984.
8.3. Vera Von Gal Furtado, n. 26/02/1962, profa. pedagoga, s.
7.6. Nancy Abreu Von Gal, n. a 20/12/1931, profa. III, c.c. Alencar Xavier de Camargo, n. 12/10/1929, fiscal de rendas, separação judicial. *São Vicente-SP*
8.1. Adhail Sebastiana, n. 27/04/1957, c.c. Roberto ... *São Vicente-SP*
9.1. Ana 9.2. Aline.
8.2. Fernando, func. da DER, n. 18/05/1958, c.c. Ruth ... *São Vicente-SP*
9.1. Rafael 9.2. Jr.
8.3. Alencar Jr., n. 04/06/1960, s.
6.5. Juracy Dantas de Abreu, c.c. Pedro de Oliveira Leite, func. da antiga EMFORLUZ. *Ribeirão Preto-SP*
7.1. Maria Aparecida, profa., c.c. Romeu Pires de Barros, delegado de ensino. *Sorocaba-SP*

8.1. Dr. Fernando José, eng..
8.2. Carlos José 8.3. Maria Lúcia. Todos s.i.
7.2. Odilon 7.3. Maria de Lourdes. Ambas s.i.
6.6. Tales de Milet, f.s.
6.7. Julieta, c.c. Pedro de Freitas Amorim. *São Paulo-SP*
7.1. José Bonifácio, c.c. Elisabeth Paiva. s.g.
5.3. Anália Dantas, c.c. Antônio Sotério Soares de Castilho.
6.1. Maria Soares de Castilho (Lola), c.c. Arthur Cândido de Almeida.
7.1. Luiz Castilho de Almeida, c.c. Jacira Silveira.
8.1. Luiz Roberto 8.2. Maria Sílvia.
7.2. Diva Castilho de Almeida.
7.3. Carlos Castilho de Almeida, ambos s.i.
7.4. Lucila C. de Almeida, c.c. Manoel Pinheiro.
8.1. Ana Luíza 8.2. Antônio Luiz 8.3. João Arthur.
7.5. Helena C. de Almeida, c.c. Sílvio Sampaio Bento.
8.1. Sílvio Eduardo 8.2 Sílvia Helena. 8.3. Sofia Helena.
6.2. Antônio Castilho de Almeida, c.c. Ana de Almeida.
7.1. Dr. Paulo de Almeida Castilho, c.c. Luzia Garcez Novais.
8.1. Paulo.
7.2. Carmen A. Castilho, c.c. Baldassari Fontana.
8.1. Célia Maria.
7.3. Gilberto A. Castilho, c.c. Elvira Pagliusi.
8.1. Luiz Roberto 8.2. Vera Lúcia. 8.3. Ana Maria.
7.4. Dr. Fausto A. Castilho, Capitão, eng., c.c. Anali Schuintch.
8.1. Maria Cristina 8.2. Fernando.
7.5. Anália A. Castilho, s.i.
7.6. Antônio José A. Castilho, Tenente, s.i.
7.7. Íria A. Castilho, profa. II, s.i.
7.8. Pedro Francisco A. Castilho, s.i.
7.9. Hélio de Almeida Castilho, s.i.
6.3. Ernestina Castilho de Almeida (Lelé), c.c. Arthur de Almeida Lima.
7.1. Maria Amália, c.c. Érvio Santi.
8.1. Maria Cecília 8.2. Arthur.
8.3. Maria Lúcia. Todos s.i.
7.2. José Castilho de Lima, c.c Vânia Arantes.
8.1. Ângela Maria, s.i.
7.3. Francisco Castilho de Lima, c.c. Gelsumina ...
8.1. Francisco Carlos 8.2. Mário Roberto 8.3. José Luiz.
7.4. Ana Aparecida, c.c. Paulo Frattini Soares.
8.1. Paulo 8.2. Ana Maria.
7.5. Terezinha Castilho de Lima, s.i.
7.6. Maria de Lourdes Castilho de Lima, s.i.
6.4. Antônia Castilho de Almeida (Doca), c.c. Donato Vaz de Arruda.
7.1. Donato Vaz de Arruda Fº 7.2. Luiz. Ambos s.i.

7.3. Martim Afonso 7.4. Maria Lúcia, ambos f.ss.
7.5. João Vaz de Arruda, s.i.
6.5. Anália Castilho de Almeida, f.s.
6.6. Ana Castilho de Almeida (Anete), c.c. Dr. Joaquim Mendes Braga.
7.1. Francisco Castilho Braga, s.i.
7.2. Ana Castilho Braga, c.c. Silvino B. Braga.
8.1. Antônio Joaquim.
7.3. Antônio Castilho Braga, s.i.
5.4. Lindolfo Arantes Dantas, fazenda "Santa Cruz", c.c. Luíza Airosa (Lili). s.g. Adotaram: *Avaré-SP*
6.1. Isabel (Belinha), c.c. José Ferraz, comprador de café, vários filhos. *Maringá-PR*
6.2. Eduardo Airosa Dantas, f.s.
5.5. Arnaldo Arantes Dantas, c.c. Arlinda Dantas Silveira (Yayá). s.g.
5.6. Landulfo Arantes Dantas, c.c. Maria Luíza de Camargo.
6.1. Oswaldo, f.s.
6.2. Emília Camargo Dantas (Mimi), n. 24/07/1909, profa., c.c. Lauro Arantes Bernandes, filho de José Bernardes e de Francisca Arantes. *Ribeirão Preto-SP*
7.1. Leny, n. a 14/10/1943, c.c. Mauro Quereza, fazendeiro.
8.1. Émerson 8.2. Éverton 8.3. Ana Paula. *Ituverava-SP*
7.2. Maria Luíza, profa. III, n. 02/08/1945, c.c. Itamar Chiconelli Valle, func. da GEAGESP.
8.1. Érica 8.2. Carla. *Ribeirão Preto-SP*
7.3. Maria Emília, n. 29/11/1948, professora, exatora públ., c. a 14/12/1965, c. Aírton Galdiano Barreto, f. a 30/01/1974, bancário. *Ribeirão Preto-SP*
8.1. Renato 8.2. Ricardo 8.3. Fernando.
7.4. Dr. José Carlos, eng. químico, func. da COSIPA, c.c. Dra. Madalena ..., c. dentista. *Santos-SP*
8.1. Marseli 8.2. Fabiana.
7.5. Lauro, n. 10/02/1952, bancário, c.c. Regina ..., bancária.
8.1. Luciana 8.2. Lauro 8.3. Fábio. *Ituverava-SP*
6.3. Carlindo Camargo Dantas, n. 17/07/1911, administração da CPFL, c.c. Aparecida Vieira. *Ribeirão Preto-SP*
7.1. Dr. Fernando Vieira Dantas, n. 16/04/1944, médico, cirurgião neurologista, c.c. Dora Cury, n. 10/02/1949, profa. III. *Ribeirão Preto-SP*
8.1. Rogério, n. 10/06/1972.
8.2. Rafael, n. 11/03/1977.
8.3. Guilherme, n. 01/09/1979.
8.4. Fabrício, n. 04/06/1982.

7.2. Maria Luíza, s., assistente social da Pref. Municipal.
Ribeirão Preto-SP

7.3. Ana Helena, c.c. João Casilo, industrial de plástico.
Ribeirão Preto-SP

8.1. Fernando 8.2. Rodrigo (gêmeos).
8.3. Eduardo 8.4. Gustavo (gêmeos).

6.4. Ernestina Camargo Dantas (Tininha), n. 22/12/1912, profa. III da Escola Industrial "José Martiniano da Silva", apos., c.c. Carlos Gomes Jardim, n. 19/03/1915. *Ribeirão Preto-SP*

7.1. Célia, n. a 05/08/1939, profa., c. a 07/01/1970, c. Dr. Roberto Alves de Oliveira, c. dentista. *São Paulo-SP*

8.1. Camila, n. 05/02/1971. 8.2. Carolina, n. 30/05/1975.

7.2. Terezinha, n. 23/02/1945, profa., c.c. Dr. Álvaro Barbosa Gama, a 16/10/1971, advogado. *São Paulo-SP*

8.1. Rodrigo 8.2. Rogério 8.3. Luciana.

6.5. Francisco Camargo Dantas (Chico), n. 30/04/1918, bancário, atualmente exerce a contadoria, c. a 17/06/1940, c. Olga Velludo Salvador, n. 19/06/1919, profa., escriturária do Colégio Otoniel Motta. *Ribeirão Preto-SP*

7.1. Maria, n. 25/04/1943, profa., c.c. José Francisco Amâncio, economista, fiscal est. da Sec. da Fazenda.
Ribeirão Preto-SP

8.1. Glauco 8.2. Gustavo.

6.6. Landulfo Camargo Dantas, n. 24/02/1922, f. com 13 anos de idade.

5.7. Dr. Luiz Arantes Dantas, n. a 18/09/1876, em São José do Barreiro-SP, advogado, agricultor na região de Ribeirão Preto, Juiz de Direito; f. a 28/10/1959, em São Paulo-SP, sepultado no Cemitério Municipal de Casa Branca-SP; c. a 21/12/1903, em Igarapava-SP, c. Maria de Almeida, n. a 06/03/1887, em Aiuruoca-MG e f. a 12/01/1928, em Casa Branca-SP, sepultada no cemitério da mesma cidade.
Casa Branca-SP e São Paulo-SP

6.1. Maria Luíza Almeida Dantas, n. a 12/10/1905, em Cravinhos-SP, f. a 12/10/1906, em Poços de Caldas-MG, sepultada no Cemitério Munic. de Casa Branca-SP.

6.2. Celina de Almeida Dantas, n. a 05/11/1907, em Cravinhos-SP, f. a 06/06/1981, em São Paulo, sepultada no Cemitério São Paulo, em São Paulo-SP; c. a 05/01/1925, em São Paulo, c. Dr. Edgard Thomaz de Carvalho, n. a 15/09/1898, em Casa Branca-SP; eng. civil pela Escola Politécnica da USP; eng. do Instituto de Pesquisas Tecnológicas, e, posteriormente, da Prefeitura de São Paulo; agricultor em Casa Branca-SP e Garça-SP; representante do município de Casa Branca no Instituto do Café; Delegado Técnico e Prefeito de Mogi das Cruzes-SP durante a Revolução

Constitucionalista de 1932; Mesário da Santa Casa de Misericórdia de São Paulo; falecido a 13/07/1989 em Casa Branca-SP e sepultado no Cemitério Municipal de Casa Branca.

Casa Branca-SP e São Paulo-SP

7.1. Dr. Edgard Luiz Dantas de Carvalho, n. a 23/03/1926, em Jardinópolis-SP, eng. civil pela EPU-SP; empresário (comércio), c. no civil a 02/07/1951 e religioso a 03/07/1951, na Capela do Colégio São Luiz, em São Paulo, c. Marina Meirelles de Oliveira, n. a 15/10/1929 em São Paulo-SP, assistente social, filha do Dr. José Dutra de Oliveira e de Alcina Meirelles.

Casa Branca - Ribeirão Preto - São Paulo-SP

8.1. Luiz Eduardo Dantas de Carvalho, n. a 01/09/1952, em S. Paulo, econ., empresário (comércio); c. a 01/09/1978, em São Paulo, c. Maria Sílvia Ladeira de Carvalho, n. a 04/09/1952, em Barretos-SP. *São Paulo-SP*

9.1. Ana Carolina, n. 05/03/1981.

9.2. Eduardo, n. 16/12/1983. 9.3. Ricardo, n. 06/02/1987.

9.4. Fernando, n. 02/06/1988. Todos nascidos em S. P.

8.2. Carlos Henrique Dantas de Carvalho, n. a 30/01/1954, em São Paulo-SP, administrador de empresas, empresário (comércio), c. a 27/01/1978, em São Paulo-SP c. Lívia Maria Scanavino, n. a 10/05/1955, em São Carlos-SP, administradora de empresas. *São Paulo-SP*

9.1. Otávio, n. 08/03/1980.

9.2. Juliana, n. 11/09/1982.

9.3. Thomaz, n. 30/06/1984.

9.4. Henrique, n. 10/04/1987.

Todos nascidos em São Paulo-SP.

8.3. Vera Cecília Dantas de Carvalho, n. 27/08/1955, em São Paulo, socióloga, c.c. ..., separação judicial.

São Paulo-SP

8.4. Paulo Sérgio Dantas de Carvalho, n. a 20/07/1957, em São Paulo, empresário (comércio e indústria), c. a 09/03/1979, em S. Paulo, c. Mônica Teixeira da Silva, n. a 22/02/1960, em São Paulo. *Itatiba-SP*

9.1. Bárbara, n. 13/07/1984.

9.2. Marina, n. 11/01/1986. Ambas n. em S. Paulo.

9.3. Pedro, n. 03/07/1987, em Casa Branca-SP.

8.5. Maria Thereza Dantas de Carvalho, n. a 04/02/1959, em São Paulo, profa., c. a 29/06/1985, em Itatiba-SP, c. João Eugênio Buoro, n. a 01/04/1955, em Jaú-SP, empresário (comércio). *São Paulo-SP*

9.1. Mariana.

8.6. Maria Sílvia Dantas de Carvalho, n. a 31/08/1961, em Ribeirão Preto-SP, nutricionista, c. a 18/03/1986 no civil e a 20/03/1986, no religioso, em São Paulo-SP, c. Dr. Paulo de Mesquita Monteiro da Silva, n. a 01/02/1958, em São Paulo, engenheiro. *São Paulo-SP*

8.7. Maria Lúcia Dantas de Carvalho, n. a 21/04/1963, em Ribeirão Preto, c. a 03/07/1987, em São Paulo, c. Antônio Carlos Rocha Carvalho Filho, n. a 04/09/1958, em Casa Branca-SP, economista, empresário (comércio). *Casa Branca-SP*

9.1. Gabriela, n. a 13/12/1988, em Casa Branca-SP.

8.8. João Francisco Dantas de Carvalho, n. a 15/05/1965, em S. Paulo-SP, economista, empresário (com. e indústria), s.

7.2. Dr. Francisco Thomaz de Carvalho Neto, n. a 24/04/1928, em São Paulo-SP, advogado pela FDUSP, empresário (comércio), c. a 16/06/1967 em São Paulo, c. Maria Lúcia Nogueira de Lima, n. a 09/03/1940, em São Paulo, professora de Francês. *Casa Branca-SP e São Paulo-SP*

8.1. Francisco Thomaz de Carvalho, n. a 23/04/1974 em S. Paulo, estudante, s. *São Paulo-SP*

8.2. Marcos Nogueira de Lima Carvalho, n. a 18/03/1976 em S. Paulo, estudante, s. *São Paulo-SP*

7.3. Marina Dantas de Carvalho, n. a 17/07/1935, em São Paulo-SP, c. a 19/04/1955, em S. Paulo-SP, c. Dr. Antônio Carlos Rocha Carvalho, n. a 08/09/1930, em Casa Branca-SP, c. dentista, agricultor, empresário (comércio). *Casa Branca-SP*

8.1. Dr. José Henrique Rocha Carvalho, n. 11/03/1956, em Casa Branca, advog., empresário (comércio), c. a 26/09/1981, em C. Branca-SP, c. Mírian Cristina de Faria, n. 21/04/1055, em Casa Branca-SP, profa.. *Casa Branca-SP*

9.1. Felipe, n. 15/01/1983, em Casa Branca-SP.

9.2. Vítor, n. 25/07/1989, em Casa Branca-SP.

8.2. Antônio Carlos Rocha Carvalho Filho, n. a 04/09/1958, em Casa Branca, economista, empresário (comércio), c. a 03/07/1987, em S. Paulo, c. Maria Lúcia Dantas de Carvalho, n. a 21/04/1963, em Ribeirão Preto-SP. *Casa Branca-SP*

9.1. Gabriela, n. 13/12/1988.

7.2. André, n. 23/11/1990, em Casa Branca-SP.

8.3. Lavínia Dantas Rocha Carvalho, n. a 29/02/1960, em Casa Branca, professora, c. a 25/02/1984, em S. Paulo, c. Dr. Cáio Bernardes de Andrade, n. a 12/06/1952, em S. Paulo-SP, médico. *São Paulo-SP*
9.1. Patrícia, n. 17/08/1984, em Casa Branca-SP.
9.2. Ana Paula, n. 12/09/1986, C. Branca.
9.3. Caio, n. 25/10/1987, em C. Branca.
8.4. Dr. Edgard Thomaz de Carvalho Neto, n. a 04/09/1965, em S. Paulo-SP, c. dentista, c. a 01/07/1988, em Casa Branca, c. Luciana Carvalho Basile, n. a 22/05/1966, em Casa Branca. *Santos-SP*
9.1. Beatriz, n. 26/11/1988, em Casa Branca.
9.2. Adriana, n. 13/02/1991, em Casa Branca.

6.3. Maria de Lourdes de Almeida Dantas, n. a 09/12/1909, em Cravinhos-SP, c. a 25/04/1932, em S. Paulo, c. Dr. Alarico de Toledo Piza, n. a 07/04/1904, em Amparo-SP, médico, trabalhou na Guarda Civil de São Paulo; f. a 28/10/1943, sepultado no Cemitério da Consolação, em S. Paulo-SP. *São Paulo-SP*
7.1. Thereza Christina Dantas de Toledo Piza, n. 25/02/1933, em S. Paulo-SP, c. a 11/01/1961, em S. Paulo, c. Dr. Mário Rosa Soares, n. a 27/07/1926, em Piedade-SP, arquiteto. *São Paulo-SP*
8.1. Ana Luíza Toledo Piza Soares, n. a 17/10/1961, em S. Paulo-SP, psicóloga, s. *São Paulo-SP*
7.2. Dr. Franklin Luiz Dantas de Toledo Piza, n. a 09/09/1934, em S. Paulo-SP, advogado, c.c. Maria Helena Arruda, desquitados. s.g. *São Paulo-SP*

6.4. Bertha de Almeida Dantas, n. a 04/09/1912, em Cravinhos-SP, fazenda "Boa Esperança", c. a 16/07/1930, em Bauru-SP, c. José Ferraz do Amaral, n. a 10/05/1906, em São Pedro-SP, comerciante e agricultor, f. a 05/01/1983, em São Paulo, sepultado no Cemitério Municipal de Casa Branca-SP. *São Paulo-SP*
7.1. Dr. José Roberto Dantas Ferraz do Amaral, n. a 06/07/1931, em Rib. Preto-SP, advogado, c. a 08/10/1955, em S. Paulo-SP, c. Gilda Nunes da Cunha, n. a 10/04/1931, em Bauru-SP. *Bauru-SP*
8.1. Vera Cunha Ferraz do Amaral, n. 21/07/1956, em S. Paulo-SP, profa., s. *Bauru-SP*
8.2. José Roberto Dantas Ferraz do Amaral Júnior, n. 15/09/1957, em S. Paulo-SP, func. públ., s. *Bauru-SP*
8.3. Fernando Cunha Ferraz do Amaral, n. a 03/05/1959, em Casa Branca-SP, empresário (comércio), s. *Bauru-SP*

7.2. Luiz Paulo Dantas Ferraz do Amaral, n. 29/12/1934, em S. Paulo-SP, agricultor, comerciante, jornalista, c.c. Lená Bonafé, separação judicial. *São Paulo-SP*

8.1. Renata Bonafé Ferraz do Amaral, n. a 09/04/1965, em S. Paulo-SP, secretária, s. *São Paulo-SP*

8.2. Luciana Bonafé Ferraz do Amaral, n. a 10/06/1968, em S. Paulo-SP, estudante (Jornalismo), s. *São Paulo-SP*

6.5. Célia de Almeida Dantas, n. a 28/01/1915, em Cravinhos-SP, c. a 02/05/1939, c. Dr. Francisco Thomaz de Carvalho, n. a 09/02/1914, em Casa Branca-SP, Promotor de Justiça e, posteriormente, Juiz de Direito e Desembargador, tendo sido Presidente do Egrégio Tribunal de Justiça do Estado de São Paulo. *São Paulo-SP*

7.1. Maria Christina Dantas de Carvalho, n. a 17/05/1940, em S. Paulo-SP, c. a 16/09/1961, em São Paulo, c. Dr. José Carlos de Castro Carvalho, n. a 16/11/1933, em Casa Branca-SP, c. dentista, professor universitário (USP). *São Paulo-SP*

8.1. Dr. José Carlos de Castro Carvalho Jr., n. a 04/07/1964, em S. Paulo-SP, engenheiro. *São Paulo-SP*

8.2. Rodrigo de Castro Carvalho, n. a 19/03/1966, em São Paulo, estudante, s. *São Paulo-SP*

7.2. Maria Célia Dantas de Carvalho, n. a 01/02/1941, em São Paulo-SP, c. a 12/10/1963, em São Paulo, c. Dr. Cláudio Orlando Basile, n. a 30/10/1926, em Santa Cruz das Palmeiras-SP, médico, agropecuarista. *São Paulo-SP e Casa Branca-SP*

8.1. Cláudia Carvalho Basile, n. a 23/07/1964, em S. Paulo-SP, profa., s. *Casa Branca-SP*

8.2. Luciana Carvalho Basile, n. 22/05/1966, em Casa Branca-SP, c. a 04/07/1988, em Casa Branca, c. Dr. Edgard Thomaz de Carvalho Neto, n. a 04/09/1965, em S. Paulo, c. dentista. *Santos-SP*

9.1. Beatriz, n. 26/11/1988, em Casa Branca-SP.

9.2. Adriana, n. 13/02/1991, em Casa Branca-SP.

8.3. Alexandre Carvalho Basile, n. a 27/06/1967, em Casa Branca-SP, agropecuarista solteiro. *Caconde-SP*

8.4. Patrícia Carvalho Basile, n. a 10/06/1972 em Casa Branca-SP, f. 12/08/1982, em C. Branca.

8.5. Celina Carvalho Basile, n. 01/11/1987, em Casa Branca-SP.

7.3. Dr. Francisco Thomaz de Carvalho Júnior, n. a 08/06/1949, em Espírito Santo do Pinhal, Juiz de Direito em Vargem Grande do Sul-SP, Itu-SP, atualmente em S. Paulo-SP, c. a

28/06/1985, em S. Paulo, c. Célia Regina Milano Bonilha, n. a 01/06/1962, em S. Paulo. *São Paulo-SP*
8.1. Daniella Bonilha de Carvalho, n. 14/05/1986, em São Paulo-SP.
8.2. Camilla Bonilha de Carvalho, n. a 25/06/1988, em São Paulo-SP.

5.8. Romeu Arantes Dantas, c.c. Elvira Ester da Silva. *Campinas-SP*
6.1. Ari, c.c. Elza Camargo Aranha.
7.1. Cecília Helena 7.2. José Roberto.
6.2. Mário, f.s.
6.3. Ester, c.c. Dr. Marcel de Campos, separação judicial.
7.1. Marcel. *Campinas-SP*
6.4. Maria de Lourdes 6.5. Maria Aparecida. Ambas ss.

5.9. Alberto Arantes Dantas, c.c. Alzira Blandi de Toledo. *Igarapava-SP*
6.1. Dr. Clibas de Toledo Dantas, advogado, c.c. Clarice da Gama Cerqueira.
7.1. José Alberto 7.2. Maria Elisa.
6.2. Laís de Toledo Dantas, c.c. Dr. Antônio Gomes de Mattos. *São Paulo-SP*
7.1. Maria Cecília, pianista concertista, s.
7.2. Carlos Eduardo, s.i.

5.10. Maria Luíza Arantes Dantas (Mariquinha), c.c. Antônio Galvão Sampaio. *Limeira-SP*
6.1. Dr. Luiz Afonso Sampaio, médico, f.s. *Santo André-SP*
6.2. Maria Carolina Sampaio, Irmã Jesus Crucificado. *Campinas-SP*
6.3. Paulo Galvão Sampaio, c.c. Lúcia Bianchi, s.i. *São Paulo-SP*
6.4. Dr. Arnaldo Galvão Sampaio, c. dentista, c.c. Cleide Vellludo Teixeira. *Limeira-SP*
7.1. Heloísa Helena 7.2. Regina Lúcia 7.3. Henrique.

5.11. José Luiz Arantes Dantas, faz. "Itatinga", c.c. Ana Carnieli. *Botucatu-SP*
6.1. Rubens Dantas, c.c. Inez Navarro. *Botucatu-SP*
7.1. Maria José 7.2. Ana Amélia 7.3. José Rubens.
7.4. Inês Fatimaria 7.5. Célia Regina.

4.2. José Arantes Fernandes, c.c. Anália Quartim. s.g.
4.3. Francisca Arantes Fernandes, c.c. Carlos Machado, s.i.
4.4. Margarida Arantes Fernandes, c.c. Antônio de Luca Alvarenga, s.i.
4.5. Ana Joaquina Arantes Fernandes, c.c. Francisco Martins de Arantes.
5.1. Francisca Martins Arantes, c.c. José Bernardes.
6.1. Laura Arantes Bernardes, s.i.
6.2. Maria 6.3. Aristides, ambos f.ss.
6.4. Militão Arantes Bernardes, s.i.
6.5. Lindolfo Arantes Bernardes, s.i.
6.6. Antônio Arantes Bernardes, s.i.

6.7. Aníbal Arantes Bernardes, s.i.
6.8. Ana Arantes Bernardes, s.i.

3.3. MARIA CARVALHO DE ARANTES, c.c. P. Martins.
4.1. Francisco Martins Arantes, c.c. sua prima Ana Joaquina Arantes.
5.1. Antônio Martins Arantes, n. 27/10/1888, em Rezende-RJ; f. a 12/03/1982, em Monte Azul Paulista, fazendeiro, 1º c.c. Gabriela Maciel, f. a 19/10/1921.
6.1. Benedito Maciel Arantes, n. 17/05/1906 e f. a 03/04/1983, profa. III, c.c. Anna de Freitas. *Ribeirão Preto-SP*
7.1. Dra. Mara de Freitas Arantes, n. 16/05/1952, c. dentista, Odontopediatra, c.c. Dr. Otto Theodoro Auler Netto, eng. eletrônico na 3M. *Ribeirão Preto-SP*
8.1. José Marcelo, n. 17/02/1984.
8.2. Rafael, n. 11/10/1986.
7.2. Lys de Freitas Arantes, n. 14/07/1955, biomédica, c.c. João Batista Tirabachi, industrial. *São Paulo-SP*
8.1. Gabriel, n. 29/05/1987.
7.3. Dr. Benedito Maciel Arantes Jr., n. 12/10/1957, eng. mecânico, c.c. Sandra Vilela Pires Bueno, profa.. *Ribeirão Preto-SP*
8.1. Eduardo, n. 30/09/1980.
8.2. Mariana, n. 20/09/1982.
8.3. André, n. 10/02/1987.
6.2. Juracy Maciel Arantes, func. da Escola da Aeronáutica, c.c. Maria Paula Passos. *São Paulo-SP*
7.1. Paulo Nestor Arantes, s.i.
7.2. Ana Maria Arantes.
6.3. Daria Maciel Arantes, f. em 07/07/1989, c.c. Vicente Arroyo. *Votuporanga-SP*
7.1. Valderes 7.2. Sérgio.
7.3. José 7.4. Norma 7.5. Gabriela. Todos s.i.
6.4. Dr. José Maciel Arantes (Juquinha), c. dentista, 1º c.c. Iria Rodrigues. *Santo André-SP*
7.1. Dra. Maria Gabriela, s., médica. *São Paulo-SP*
7.2. Cristina, c.c. ... s.i.
7.3. José Antônio, c.c. ... s.i.
6.4. Dr. José Maciel Arantes, 2º c.c. Lygia Cione, s.i. *São Caetano do Sul-SP*
6.5. Otávio Maciel Arantes, industriário, f. 19/11/1988, s.i.
5.1. Antônio Martins Arantes, 2º c. a 30/07/1928, c. Angelina Fontana, n. 13/05/1900 em Matão-SP e f. a 07/01/1983, filha de Antônio Fontana e de Carolina Fontana. *Monte Azul Paulista-SP*
6.1. Dr. Olavo Fontana Arantes, engenheiro, c.c. Gilda Kucker. *Florianópolis-SC*

7.1. Olavo 7.2. Gilson 7.3. Gislene.

6.2. Elvira Fontana Arantes, n. 10/04/1932. Estudou na Escola Otoniel Motta, em Ribeirão Preto, formando-se professora a 19/11/1952. Exerceu a profissão em Monte Azul Paulista, aposentando-se em 18/08/1986. Casou-se a 27/12/1955, em Monte Azul Paulista com Palmiro Torrieri, n. 13/04/1924, em Monte Azul Paulista, bancário aposentado em 05/04/1982. Exerceu o cargo de Vereador durante 2 mandatos, de 1967 a 1972, tendo ocupado a Presidência da Câmara Municipal e, depois, de 1977 a 1982, novamente. É correspondente dos jornais: Estado de São Paulo e Gazeta Esportiva. *Monte Azul Paulista-SP*

7.1. Palmiro Torrieri Jr., n. 09/03/1959, em Monte Azul Paulista. Formado em Fisioterapia de Reabilitação, pela Fac. Augusto Motta (FREAM), no Rio de Janeiro, em 18/12/1980, onde atualmente é professor, s. *Rio de Janeiro-RJ*

3.4. CAETANO CARVALHO DE ARANTES, batizado na Capela do Favacho, a 02/08/1805, no município de Cruzília-MG, s.i.

3.5. JOÃO CARVALHO DE ARANTES, bat. em Aiuruoca-MG, a 10/12/1809, s.i.

3.6. JOAQUIM CARVALHO DE ARANTES, bat. em Aiuruoca-MG, a 01/01/1816, s.i.

3.7. LEONARDO CARVALHO DE ARANTES, bat. em Aiuruoca-MG, a 21/07/1816. Conforme dados obtidos e que nos foram fornecidos pelo Sr. Odilo Arantes Corrêa, seu bisneto, Leonardo José Arantes (de acordo com assentos da Paróquia do Senhor Bom Jesus da Cana Verde, de Batatais-SP, livro 01, fl. nº 66), c.c. Eulália Maria Nascimento a 07/05/1832. Ela é filha do Alferes Joaquim José Ferreira e de Hipólita Joaquina do Sacramento, de Aiuruoca-MG, tendo sido testemunhas do casamento Domingos José Fernandes e Veríssimo Plácido de Arantes Marques. Ainda conforme apurado por Odilo Arantes Corrêa, deste casamento se tem notícia do nascimento de uma única filha.

4.1. Mariana Rosa de Arantes, c. a 17/11/1874 c. Tristão Bernardes Corrêa, filho de Joaquim Silvério Corrêa e Balbina Osória de Jesus. As mães de Mariana e Tristão eram irmãs, razão pela qual consta do registro de casamento a declaração de que foi dispensado o impedimento de consagüinidade. Foram testemunhas do casamento Manoel Joaquim Alves Ferreira, tio do noivo, e Francisco de Arantes Marques (Paróquia do Senhor Bom Jesus da Cana Verde - Batatais-SP, livro nº 3, fl. 83 - verso).

5.1. Joaquim Corrêa, c.c. Paulina ... s.i.

5.2. Leonardo Corrêa, c.c. Gabriela ... s.i.

5.3. Januária Corrêa, c.c. Benedito Ferraz de Carvalho, s.i.

5.4. Balbina Corrêa, c.c. Estevão Ferraz de Carvalho, s.i.

5.5. Francisco Silvério de Arantes Corrêa (Chico Macaúba), n. em Batatais-SP, aos 15/01/1885, c.c. Felícia Oliva aos 28/09/1907, em Brodowsqui-SP (Livro nº 30, fls. 85).

6.1. Dr. Odilo Arantes Corrêa, n. em Brodowski-SP, em 22/07/1908, funcionário aposentado do Banco do Brasil e advogado, c.c. Aparecida Lemos, filha de Honório Coelho Lemos e Maria Theodora Jacinto da Silva, n. em Passos-MG, em 17/09/1910.

Ribeirão Preto-SP

7.1. Regina Áurea Lemos Arantes, nascida em Franca-SP, em 11/04/1937, c.c. Dr. Sérgio Gonçalves de Almeida, médico, cirurgião plástico, pela Faculdade Paulista de Medicina, diretor-chefe da Clínica de Cirurgia Plástica do Hospital do Servidor Público de São Paulo-SP e proprietário da "Artclínica" - Clínica de Cirurgia Plástica, em São Paulo-SP.

8.1. Dr. Márcio Arantes de Almeida , n. em 07/09/1960, em S. Paulo-SP, médico, cirurgião plástico, pela Faculdade de Medicina de Santos, s.

8.2. Denise Arantes de Almeida, n. em 10/05/1963, em São Paulo-SP, formada em Ciências, Matemática e Eletrônica pela USP, c.c. Sérgio Victoretti, em 16/03/1990. s.g.

8.3. Dra. Cristina Arantes de Almeida, n. em 30/12/1964, em São Paulo-SP, advogada pela Faculdade de Direito do Largo de São Francisco - USP, c.c. Giancarlo Berry em 30/11/1990. s.g.

7.2. Dr. Francisco Manoel Lemos Arantes, n. em Franca-SP em 13/08/1943, eng. mecânico pela Faculdade de Engenharia de São Carlos - USP, c. em 17/06/1970, c. Eunice Kleiman. Ele é engenheiro da Petrobrás - Refinaria de Paulínia-SP.

Campinas-SP

8.1. André Kleiman Arantes, n. em 01/09/1973.

8.2. Marcelo kleiman Arantes, n. em 19/07/1974.

8.3. Renato Kleiman Arantes, n. em 21/03/1975.

8.4. Juliana Kleiman Arantes, n. em 11/04/1980.

6.2. Maria Arantes, f. em 07/07/1989. s.g.

6.3. Benedicta Arantes, n. em 04/05/1913, em Brodowski-SP.

6.4. Tristão Arantes, n. em 10/07/1914, em Brodowski-SP, c.c. Iracema Miele, em Getulina-SP.

7.1. Virgínia Márcia Arantes, c.c. Dr. Orides Bonadio, médico ortopedista, em 07/06/1965. *Jaboticabal-SP*

8.1. Sérgio Ricardo Arantes Bonadio, n. em 07/10/1966.

8.2. Paula Cristina Arantes Bonadio, n. em 18/01/1968.

8.3. Adrian Arantes Bonadio, n. em 23/06/1974.

7.2. Vera Maria Arantes, c.c. Cláudio Andrade Almeida.

8.1. Giovana Arantes Almeida, n. em 24/05/1984.

7.3. Dr. Paulo Maurício Arantes, engenheiro civil pela Faculdade de Engenharia de São Carlos-USP, c.c. Regina de Almeida.

8.1. Fernando, n. em 21/10/1969.

8.2. Ricardo, n. em 20/12/1972.

7.4. Dr. Tristão Arantes Filho, médico, 1º c.c. Ângela ...

8.1. Letícia Arantes, n. em 05/11/1977.

8.2. Mariana Arantes, n. em 25/04/1979.

8.3. Izadora Arantes, n. em 25/07/1981.

7.4. Tristão Arantes Filho, 2º c.c. Elenice ...

8.1. João Pedro Arantes, n. em 05/05/1988.

7.5. Clélia Arantes, n. em Getulina-SP, c.c. Rachid Queiroz de Mello. *Rio Branco-AC*

8.1.Vanessa Arantes, n. em 20/05/1982.

6.5. Antônio Arantes, f.c.

6.6. Mariana Arantes, n. em 01/11/1917, professora normalista formada pelo Colégio Santa Úrsula, de Ribeirão Preto-SP, c. em 14/12/1941 c. Eduardo de Almeida. *Ribeirão Preto-SP*

7.1. Dr. Adauto Arantes de Almeida, advogado, faz., c.c. Sílvia Garcia em 04/07/1970. *Andradina-SP*

8.1. Maurício Garcia de Almeida, n. em 14/05/1972.

8.2. Ricardo Garcia de Almeida, n. em 14/06/1975.

8.3. Gilberto Garcia de Almeida, n. em 16/01/1978.

7.2. Dr. Fernando Arantes de Almeida, advogado, c. em 24/07/1971 c. Estela do Val de Paula e Silva. *Andradina-SP*

8.1. Helena de Paula e Silva de Almeida, n. em 10/12/1972.

8.2. Henrique de Paula e Silva de Almeida, n. em 31/01/1975.

8.3. Eduardo Luiz de Paula e Silva de Almeida, nascido em 26/11/1977.

7.3. Eduardo de Almeida Júnior, c. em 07/07/1973 c. Maria José Rodrigues. *Ribeirão Preto-SP*

8.1. Raquel Rodrigues de Almeida, n. em 13/03/1980.

8.2. Paulo Rodrigues de Almeida, n. em 25/01/1981.

7.4. Sônia Maria Arantes de Almeida, c. em 12/10/1972 c. Jelson José da Silva. *São Carlos-SP*

8.1. Maria Theodora de Almeida e Silva, n. em 18/04/1974.

8.2. Jelson José da Silva Filho, n. em 20/12/1975.

8.3. Fernando de Almeida e Silva, n. em 24/03/1986.

7.5. Vânia Maria Arantes de Almeida, c. em 17/07/1973 c. Dr. Juan Edwin Coca Flores, médico ortopedista. *São Sebastião do Paraíso-MG*

8.1. Nicolás de Almeida Coca, n. em 21/02/1975.

8.2. Laura de Almeida Coca, n. em 18/06/1976.

8.3. Ramiro de Almeida Coca, n. em 16/06/1978.

8.4. Andrés de Almeida Coca, n. em 08/08/1980.

6.7. Adelina Arantes, n. em 30/08/1920, professora normalista, formada pelo Colégio Santa Úrsula, de Ribeirão Preto-SP, c.c. Theóphilo Isidoro de Almeida Jr., f. *São Paulo-SP*

7.1. Dr. Luiz Augusto Arantes de Almeida, n. em 14/07/1946, eng. civil formado pela Faculdade Mackenzie - São Paulo-SP, c.c. Marilídia de Mello. *São Paulo-SP*
8.1. Maria Augusta, n. em 21/09/1973.
8.2. Maria Carolina, n. em 31/10/1975.
8.3. João Luiz, n. em 01/08/1981.
7.2. Dr. Theóphilo Isidoro de Almeida Neto, eng. metalúrgico formado pela Faculdade Mackenzie, n. em 18/03/1949, c.c. Cristina Sampaio Goes. *São Paulo-SP*
8.1. Paula, n. em 19/01/1977.
8.2. Cristiane, n. em 01/02/1978.

6.8. Odete Arantes, f.c. 6.9. Gilberto Arantes, f.c.

3.8. QUINTILIANO CARVALHO DE ARANTES, batizado na Capela do Favacho, a 25/02/1817, s.i.

3.9. BÁRBARA REGINA (ou RUFINA) DE ARANTES, natural de Aiuruoca-MG (Livro nº 1C, fls. 61, da Matriz de Andrelândia-MG), e f. a 05/07/1879; foi a segunda esposa do Capitão Inácio Ribeiro do Valle, cujo casamento se realizou a 19/02/1842. O inventário dos bens deixados pelo falecimento do Cap. Inácio Ribeiro do Valle, a 14/03/1853, correu no Cartório do 2º Ofício de Andrelândia-MG, autos nº 9, ano 1853, antigo "Turvo-MG", Termo de Aiuruoca-MG, Comarca do Rio Verde, sendo inventariante a viúva, dona Bárbara Regina de Arantes. O inventariado residia na fazenda "das Pedras".
4.1. José Ribeiro de Arantes, com 9 anos de idade em 1853, s.i.
4.2. Francisco Ribeiro de Arantes, com 7 anos de idade em 1853, demente, curatelado do Comendador Militão Honório de Carvalho, f.s.
4.3. Vítor Ribeiro de Arantes, com 6 anos de idade em 1853 e morador no Rio de Janeiro, em 1871, s.i.
4.4. Eduardo Ribeiro de Arantes, com 5 anos em 1853, s.i.
4.5. Maria Inácia Ribeiro de Arantes, c. a 29/11/1855 c. Henrique Belfort de Arantes, filho do Barão do Cabo Verde, Antônio Belfort de Arantes, e de Maria Custódia Paula (esta, filha do Capitão Inácio Ribeiro do Valle e de Ana Custódia da Conceição).
5.1. Antonio Belfort de Arantes, f.s.

3.10. ÍRIA CARVALHO DE ARANTES, c. a 25/09/1848 c. Francisco Ribeiro do Valle, em Andrelândia-MG, s.i.

§ SÉTIMO

2.7. THEODÓZIO DE ARANTES MARQUEZ, que também assinava THEODÓZIO DE ARANTES CUNHA, n. em Aiuruoca-MG, em 30/05/1785, c. a 26/10/1805 c. Antônia da Cunha Vasconcellos, filha do Capitão Antônio da Cunha de Carvalho e de Ana Jacinta de Vasconcellos. Neta paterna do Coronel Antônio da Cunha de Carvalho e de Bernarda Dutra da Silveira; e neta materna do Coronel Henrique Dias de Vasconcellos, natural da Vila de São José. Assim, eram primos.

Theodózio foi um dos mais antigos moradores do Sertão da Farinha Podre, no Triângulo Mineiro.

Segundo informações do engenheiro, Dr. Nicodemus de Macedo, ex-Prefeito de Campina Verde-MG, grande pesquisador da História do Triângulo Mineiro, o nome RIO ARANTES, cujo mapa vai estampado, provinha do sobrenome de um antigo morador daquelas paragens. Portanto, não resta a menor dúvida que o

Segue o mapa do Pontal do Triângulo Mineiro onde estão situados os rios ARANTES, SÃO DOMINGOS E SÃO JERÔNIMO:

nome ARANTES cabe a Theodózio, o mais antigo morador daquele local com esse sobrenome. O RIO ARANTES está entre os municípios de Ituiutaba, Campina Verde, Santa Vitória e Iturama, no Pontal do Triângulo Mineiro.

E os rios São Domingos e São Jerônimo?

Teriam sido dados em homenagem aos santos padroeiros, ou pelo mesmo Theodózio, em honra aos seus irmãos, tios ou ao seu avô?

Recebemos carta com data de 07/07/1990, do ilustre historiador de Ituiutaba-MG, Dr. Benedito Santana, dizendo assim: "Não nos parece tranqüila a opinião do genealogista Dr. Arnaldo Arantes, salvo melhor conhecimento, pois em 17/07/1819 é concedida ao Capitão João do Valle Pereira, de Desemboque, uma Sesmaria "Na barra do ribeirão dos Santos Fortes com o ribeirão do São Jerônimo, no Sertão da Farinha Podre, julgado do Desemboque". A Carta de Concessão

dessa Sesmaria está no Arquivo Público Mineiro, Códice SC-377, pág. 305. Teria Teodósio Arantes passado pelo Triângulo antes dessa data, pois em 1819 já existia a denominação do Ribeirão do São Jerônimo, aliás, do latifúndio do Capitão Manuel Joaquim Alves, ancestral da Família Paranaíba, como se vê no livro "A FAMÍLIA PEREIRA: DESCENDENTES DE DOMINGOS ANTÔNIO PEREIRA", à pág. 574, de autoria de Américo Arantes Pereira".

E prossegue, na mesma carta, Dr. Benedito, dizendo que "o sogro de Teodósio Arantes, Antônio da Cunha de Carvalho, o 2º, obteve, em 26/04/1799, uma Sesmaria em região limítrofe da Freguesia de São Francisco de Paula de Ouro Fino, a de Nossa Senhoria da Conceição de Camanducaia. A Carta de Concessão dessa Sesmaria está no Arquivo Público Mineiro, Códice SC-285, pág. 224. Aproximadamente em torno da data da Carta de Sesmaria ao Capitão Antônio da Cunha de Carvalho, o 2º, que era casado com Ana Jacinta de Vasconcelos, transporta-se para aí com a família e parentes. Fundam a Capela do Divino Espírito Santo do Ribeirão Fundo e são os ancestrais da Família Cunha Vasconcelos de Munhós, Toledo e Camanducaia.

Hoje, Ribeirão Fundo pertence ao município de Munhós-MG."

E, ainda, diz que "Qual não foi a minha emoção ao descobrir, muitos anos depois, que Bernardo da Cunha Vasconcelos e seu cunhado Teodósio Arantes foram para os ínvios sertões do Rio Verde das Abóboras".

Finalizando, afirma que "Dr. José Guimarães, estribado em pesquisas próprias, em Ouro Fino e Camanducaia, assevera que:

a) Bernardo da Cunha Vasconcelos não foi contemplado no testamento de seu pai, Capitão Antônio da Cunha de Carvalho, o que indica conflito entre eles;

b) Teodósio de Arantes Cunha teve atrito com seu sogro Capitão Antônio da Cunha de Carvalho por questão de partilha de bens deixados por sua sogra Ana Jacinta de Vasconcelos".

Num velho manuscrito do saudoso genealogista, Prof. Emílio Mário Arantes, tivemos oportunidade de registrar a seguinte informação: "Teodósio era respeitado pelos indígenas do Sertão da Farinha Podre (Uberaba). Bastava de se gritar aos bugres: TEODÓSIO! - e todos corriam para longe."

Antes de iniciarmos a descrição da descendência de Theodózio, cujos valiosos dados nos foram fornecidos por nímia gentileza do Dr. Pedro Arantes, residente em Goiás, vamos transcrever o que nos relatou esse distinto linhagista:

"Pelos dados que conseguimos colher, após várias investigações, a chegada dos primeiros elementos da FAMÍLIA ARANTES a Goiás, no Sudoeste Goiano, verificou-se em 1850, mais ou menos. A caravana era composta de grande número de pessoas que adquiriram e fixaram residência na "Fazenda São Felipe", no então município de Paraúna, deste Estado. Várias pessoas da caravana dos ARANTES faleceram em consequência de uma febre desconhecida, que alastrava naquela região. Dos elementos constantes da citada caravana, conseguimos apenas os nomes que se seguem:

- Jeremias Arantes, filho de Teodózio;
- Próto Arantes, filho de Teodózio;

- Joaquim Antônio Dias de Arantes, nada conseguimos registrar;
- Antônio Joaquim Marques Arantes e Martinho Antônio de Arantes, cujas descendências serão descritas após a de Theodózio".

3.1. JEREMIAS DE ARANTES (Cunha), residiu na fazenda "São Felipe". Soubemos que fora morto pelos índios, nas matas de Cachoeira de Goiás, perto da antiga capital do Estado. Segundo informações do Dr. Benedito Santana, consta que Jeremias em 01/05/1848 casou-se com Maria Cândida de Jesus, no Povoado do Rio Verde-GO. Jeremias Arantes foi um grande proprietário rural nos primórdios da povoação de Rio Verde, sudoeste goiano. Foi assassinado no dia 23/05/1853 por um camarada seu, a mando de Manoel Joaquim da Silva Prata, uberabense que também foi dos primeiros povoadores de Rio Verde. Manoel Joaquim da Silva Prata começou a "paquerar" a mulher de Jeremias Arantes. Este ficou sabendo e escreveu à mulher do Prata que "tomasse conta desse cachaço, senão eu vou cortar-lhe as orelhas". Prata ficou com medo e voltou para Uberaba e pagou a um camarada de Jeremias para matá-lo. É o que nos conta Onaldo Campos em "Rio Verde Histórico", EDIGRAF, 1971, pág. 31".

Não temos notícia se houve geração.

3.2. LEOCÁDIA DE ARANTES, n. em Camanducaia-MG no dia 29/10/1806 e bat. no dia 10/12/1806. Foram padrinhos o Capitão Antônio da Cunha de Carvalho e Ana da Cunha de Carvalho, s.i.

3.3. PROTO DE ARANTES, batizado com 8 dias, em Camanducaia-MG, no dia 27/08/1808. Foram padrinhos Pedro Vaz Botelho e sua esposa, por procuração de Veríssimo Plácido de Arantes, todos residentes no bairro do Ribeirão Fundo. Casou-se com Ana Arantes.

Conforme carta, já citada, do Dr. Benedito Santana, onde diz: "Proto Dias Arantes, casado com Ana Luíza de Jesus, falecido em 15/01/1878. (Onaldo Campos em "Rio Verde Histórico", EDIGRAF, 1971, pág. 31").

A descendência que segue foi pesquisada pelo Dr. Arnaldo Arantes.

4.1. Francisco Proto de Arantes, c.c. Izídia Proto.

5.1. João Proto de Arantes, 1º c.c. Rosalina Freitas.

6.1. Manoel Duvirgem Arantes, c.c. Diná ...

7.1. Osório, s.i.

6.2. Tibúrcio Proto Arantes, c.c. Luzia ... s.i.

6.3. Pedro Proto Arantes, c.c. Maria Joana.

7.1. João, s.i.

5.1. João Proto de Arantes, 2º c.c. Maria Proto de Arantes.

6.1. Maria Proto Arantes, c.c. José Corrente de Oliveira.

7.1. Sebastião 7.2. Abrinele
7.3. Oneclides 7.4. Francisco
7.5. Ânderson 7.6. Paulo
7.7. Júlio. Todos s.i.

6.2. Sebastião Proto Arantes, c.c. Margarida Purfiria.

7.1. Durval 7.2. Durlan
7.3. João 7.4. Maria Aparecida
7.5. Maria Celeste. Todos s.i.
6.3. José Proto Arantes, c.c. Otercília Arantes.
7.1. Geny, s.i.
4.2. Joaquim Lázaro Proto Arantes, c.c. Custódia Arantes.
5.1. Luíza Arantes, s.i.
4.3. José Proto Arantes, c.c. ..., com grande descendência; porém ignoramos!
4.4. Proto Arantes Filho, s.i.
4.5. Eulália Francisca Arantes, c.c. Ladislau Borges Campos.
5.1. Ladislau Borges Campos Filho, c.c. Maria Felizarda.
6.1. Normando Borges Campos, c.c. Maria Zeferino Arantes.
7.1. Benedita Campos, c.c. José Monteiro Alves. s.g.
7.2. Filogônio Borges Campos, c.c. Vergilina Arnaldo Campos.
8.1. Haidèe 8.2. Maria Aparecida.
8.3. João Arnaldo 8.4. Álvaro.
8.5. Ivani 8.6. Irani
8.7. Wanderley 8.8. Nilsa Maria
8.9. Aluísio 8.10. Luiz Carlos
8.11. Fátima.
7.3. Castorina Borges Campos, c.c. Luiz Campos Arantes.
8.1. José Luiz 8.2. Joaquim Luiz
8.3. Maria das Graças
8.4. Antônio Luiz 8.5. Divina, s.i.
7.4. Alcides Borges Campos, c.c. Naides B. Campos.
8.1. Maria Abadia 8.2. Veneranda
8.3. Aldo 8.4. Bento
8.5. Terezinha. Todos s.i.
7.5. Duplanil Borges Campos, c.c. Ana B. Campos.
8.1. Maria Abadia 8.2. Walter
8.3. Emídio 8.4. Virgilina. Todos s.i.
7.6. Luzia Borges Campos, c.c. João Proto Filho.
8.1. João 8.2. Maria das Dores
8.3. Lauro, s.i.
7.7. Inocência Borges Campos, s.i.
6.2. Alcinda Borges Campos, c.c. João Proto de Souza.
7.1. João, s.i.
7.2. Maria Felizarda, c.c. Clarindo Borges Campos.
8.1. Bertolina, c.c. João Borges Campos. s.g.
8.2. Castorina, c.c. Zeferino Campos Arantes.
9.1. Clarindo 9.2. Mamede
9.3. Alcina 9.4. Maria

9.5. Gracina 9.6. Benedita.
8.3. Doralina Borges Campos, c.c. Sebastião Arantes do Carmo.
9.1. João 9.2. Édlo
9.3. Daniel 9.4. Agenor
9.5. Lourival 9.6. Maria Margarida
9.7. Jaci 9.8. Lisete.
8.4. Doralice Borges Campos, c.c. Geraldo Borges Campos.
9.1. Paulo Rogério 9.2. Antônio
9.3. Maria 9.4. Nílson
9.5. Diveli.
8.5. Proto Borges Campos Neto, c.c. Ironde Altino Arantes.
9.1. Maria das Graças.
8.6. Diva Borges Campos, c.c. João Altino Arantes Filho. s.g.
8.7. Maria de Lourdes Borges Campos, c.c. Antônio Pires Campos.
9.1. João 9.2. Pedro
9.3. Isolina 9.4. Iolanda
9.5. Waldson Borges Campos.
7.3. Iria Borges Campos, c.c. Arcedino Quintiliano Leão. s.g.
7.4. Nilce Borges Campos, c.c. João Proto de Souza.
8.1. João 8.2. Nilcelene 8.3. Dinazalda.
7.5. Eli Proto de Souza, c.c. Joana Pereira de Souza.
8.1. Hélio 8.2. Elisabeth.
7.6. Proto Batista de Souza, c.c. Delfina Campos Arantes.
8.1. Ilza Maria de Souza, c.c. José Lucas de Oliveira.
9.1. Círon 9.2. Selva
9.3. Celma 9.4. Sílvia.
8.2. João Batista de Souza, s.i.
8.3. Odésia Batista de Souza, c.c. Eliseu Batista Faria.
9.1. Odair 9.2. Odanir
9.3. Odenir 9.4. Odelísia Maria.
6.3. Arlinda Borges Campos, c.c. Orgelo Zeferino Arantes.
7.1. Maria Felizarda Campos, c.c. José Leão.
8.1. Oswaldo 8.2. Maria Oswalda, s.i.
8.3. Luzia, c.c. Anísio Borges Campos. s.g.
8.4. Arlinda, c.c. Alcebíades Faria. s.g.
8.5. Marcília 8.6. Mário
8.7. Ademar 8.8. Anatan.
7.2. Orgelino Zeferino Arantes, s.i.
7.3. Carlos Campos Arantes, c.c. Sebastiana Pereira Arantes.
8.1. Silvarina 8.2. Maria Divina

8.3. Maria Aparecida 8.4. Ambrosina
8.5. Gaspar 8.6. Arthur
8.7. Carlos Antônio, f.s.
8.8. Maria Alexandrina
8.9. Arlinda 8.10. Iraci
8.11. Irani 8.12. Sebastiana
8.13. Geralda 8.14. Célia.

7.4. Inocência Borges Campos, c.c. Duplanil Proto de Souza.
8.1. Anésia Campos de Souza
8.2. Ataíde 8.3. Anásia
8.4. Anelita 8.5. Paulo
8.6. Delcides 8.7. Vera Lúcia
8.8. Elmira 8.9. Nilma.

7.5. Ilma Borges Campos, c.c. Joaquim Gomes Pereira.
8.1. Maria Aurora 8.2. Jerônimo
8.3. Orgélio 8.4. Sebastião
8.5. Valdovino 8.6. Antônia.

7.6. Eulália Borges Campos, c.c. José Coelho Arantes.
8.1. Alaor Campos Arantes, s.i.
8.2. Anália Campos Arantes, c.c. Miguel Martins.
9.1. Lindomar.
8.3. José Campos Arantes
8.4. Delicária 8.5. Merenciana
8.6. Antônia 8.7. Iracema 8.8. Batista.

7.7. Luzia Borges Campos, s.i.

7.8. Zeferino Campos Arantes, c.c. Castorina Borges Campos.
8.1. Clarindo 8.2. Mamede
8.3. Alcina 8.4. Maria
8.5. Gracina 8.6. Benedita.

7.9. Benedita Borges Campos, s.i.

7.10. Isidoro Campos Arantes, s.i.

7.11. Mariana Borges Campos. c.c. Jovelino Proto de Souza.
8.1. Alencar.

7.12. Sebastiana Borges Campos, c.c. Sebastião Borges Campos.
8.1. Elza 8.2. Eulina 8.3. Wilmar.

7.13. Teobaldo Campos Arantes, s.i.

7.14. João Campos Arantes, c.c. Terezinha Carmo.
8.1. Eudes 8.2. Liduína
8.3. Avaci 8.4. Elson.

7.15. Geralda Borges Campos, c.c. Hercílio Zeferino Arantes. s.g.

7.16. Elza Borges Arantes

7.17. Iraci 7.18. Iracema.

7.19. Irani Borges Campos, c.c. Nilo Borges Campos.

8.1. Maria Neusa.
7.20. Ladislau Campos Arantes, s.i.
7.21. Ironde Borges Campos, c.c. Proto Borges Campos Neto.
8.1. Maria das Graças.
6.4. Alvina Borges Campos, c.c. Manoel Zeferino Arantes.
7.1. Olímpio Campos Arantes, f.s.
7.2. Leontina Campos Arantes, c.c. Modesto Leão. s.g.
7.3. Manoel Campos Arantes, c.c. Redusina Ribeiro. s.g.
7.4. Luiz Campos Arantes, c.c. sua prima Castorina Borges Arantes.
8.1. José Luiz 8.2. Joaquim Luiz
8.3. Maria das Graças
8.4. Antônio Luiz 8.5. Divina.
7.5. Elisa Campos Arantes, c.c. Manoel Rezende.
8.1. Natálio 8.2. Haroldo 8.3. Edil.
8.4. Luiz Arantes Rezende.
7.6. Tolentino Campos Arantes, c.c. Ambrosina Ribeiro.
8.1. Maria de Lourdes 8.2. Lauro
8.3. Terezinha 8.4. Célio
8.5. Paulo 8.6. Geralda Arantes.
7.7. Cinira Campos Arantes, c.c. Temístocles Gomes da Silva.
8.1. Maria 8.2. José 8.3. Nazareth
8.4. Elvira Arantes da Silva.
7.8. Maria Campos Arantes, c.c. Aristóteles Oliveira.
8.1. Arimar 8.2. Paulo Vicente, s.i.
8.3. João Batista Arantes de Oliveira, f.s.
8.4. Arismar, s.i.
7.9. Inocência Campos Arantes, c.c. Augusto Coutinho.
8.1. Maria Cândida 8.2. Luiz Augusto, s.i.
7.10. Redusina Campos Arantes, c.c. Dedier Pacheco Carvalho.
8.1. Dedier Fº
8.2. Maria Auxiliadora, s.i.
8.3. Quete Ignez, s.i.
8.4. Jarbas, f.s.
7.11. Irene Campos Arantes, s.i.
6.5. João Borges Campos, s.i.
6.6. Catulino Borges Campos, c.c. Orfíria Borges Campos.
7.1. Guilherme Borges Campos, s.i.
7.2. Oswaldo Borges Campos, c.c. Elpídia Gomes.
8.1. Maria da Penha, s.i.
7.3. Walter Borges Campos, c.c. Elizabeth Pereira Borges.
8.1. Nildeth 8.2. Walter.
7.4. Maria Aparecida Borges Campos, s.i.
7.5. Maria Felizarda Campos, c.c. Adjane Proto de Souza.

8.1. Adjane 8.2. Márcio.
7.6. Olinda
7.7. Dalva
7.8. Cleusa.
7.9. Ivone Borges Campos. Todas s.i.
6.7. Tolentino Borges Campos, c.c. Bertolina Borges Campos.
7.1. João Tolentino Borges Campos, c.c. Bertolina ... s.g.
7.2. Maria Felizarda Borges Campos, s.i.
7.3. Rita Borges Campos, c.c. Alencar Soares Fº.
8.1. Célia Maria 8.2. Geralda 8.3. Moacir.
7.4. Luzia Borges Campos, s.i.
6.8. Arminda Borges Campos, s.i

5.2. Redusina Campos, c.c. Francisco Pires, Tenente do Exército Nacional, o qual se incorporou a um grupo voluntário e empreendeu longa viagem para integrar-se na Guerra do Brasil contra o Paraguai. Adoeceu gravemente nos campos de batalha; regressou ao seu lar, onde faleceu, deixando Redusina viúva aos 15 anos de idade. Desde então, Redusina renunciou a todos os interesses de sua vida individual. Durante os 98 anos de sua preciosa existência, foi mãe carinhosa desta família, vindo a falecer na cidade de Rio Verde, em 21/09/1950, cercada de veneração, não só da família, mas de toda a cidade.

REDUSINA CAMPOS

Fotografia tirada em setembro de 1942. Falecida aos 98 anos de idade.

5.3. Mariazinha Arantes Campos, c.c. Pedro Pena. s.g.
5.4. Inocência Borges Campos, c.c. Zeferino Antônio Arantes.
6.1. Manoel Zeferino Arantes, c.c. Alvina Borges Campos.

Este ramo foi desenvolvido, página atrás, em 5.1. - 6.4. (Alvina, c.c. Manoel).

6.2. Emídio Zeferino Arantes, c.c. Vergilina Carneiro Arantes.
7.1. Hercílio Zeferino Arantes, 1º c.c. Geralda Campos Arantes. s.g.
7.1. Hercílio, 2º c.c. Maria Gomes Vieira.
8.1. Antônio Luiz Arantes, s.i.
7.2. Pedro Zeferino Arantes, 1º c.c. Dagna Pires Sardinha.
8.1. Denízia 8.2. Nelza 8.3. Denir. Todos s.i.
7.2. Pedro, 2º c.c. Iara Arantes Rocha.
8.1. Décio, s.i.
7.3. Ana Carneiro Arantes, c.c. Duplanil Borges Campos.
8.1. Maria Abadia 8.2. Walter
8.3. Emídio 8.4. Virgilina.
7.4. Inocência Carneiro Arantes, c.c. Quintiliano Pires Sardinha.
8.1. Emídio 8.2. Vergiliana
8.3. Genoveva 8.4. Manoel
8.5. Hamílton 8.6. Eneide
8.7. Vereneide. Todos s.i.
6.3. Orgélio Zeferino Arantes, c.c. Arlinda Borges Campos.

Este ramo foi desenvolvido, poucas páginas atrás em: 5.1. - 6.3.

6.4. Maria Zeferino Arantes, c.c. Normando Borges Campos.

Este ramo foi desenvolvido, poucas páginas atrás, em: 5.1. - 6.1.

6.5. Margarida Campos Arantes, c.c. Elviro Fausto Cabral.
7.1. Antonieta Arantes, c.c. Geraldino Franco da Costa, farmacêutico.
8.1. Maria 8.2. Daltro 8.3. Marcos
8.4. Geraldino 8.5. Regina. Todos s.i.
7.2. Mozart Campos Cabral, s.i.
7.3. Veneranda Cabral, c.c. José Luiz Bitencourt.
8.1. Luíza Margarida
8.2. Marina 8.3. Lúcia
8.4. Carlos 8.5. José.
7.4. Maria Arantes Cabral 7.5. Adélia
7.6. Elmar 7.7. Jeová. Todos s.i.
6.6. Benedita Campos Arantes, c.c. Agenor Borges Campos.
7.1. Gebaldo Borges Campos, c.c. Doralice Borges Campos.
8.1. Paulo Rogério 8.2. Antônio 8.3. Maria
8.4. Nílson 8.5. Diveli. Todos s.i.
7.2. Sebastião Borges Campos, c.c. Sebastiana Borges Campos.
8.1. Elza 8.2. Eulina 8.3. Wilmar.
7.3. Maria Iolanda Borges Campos, c.c. Antônio Borges Campos Sobrinho.

8.1. Juarez 8.2. Jordelino.
7.4. Nilo Borges Campos, c.c. Irani Arantes.
8.1. Maria Neusa, s.i.
7.5. Nilzo Borges Campos, c.c. Ilda Pires Campos.
8.1. Euridite 8.2. Edir 8.3. Geralda.
7.6. Inélida Borges Campos, c.c. Azor Pires Moraes.
8.1. Paulo.
7.7. Anízio Borges Campos, c.c. Luzia Leão. s.g.
6.7. Cecília Campos Arantes, c.c. ... s.i.
7.1. Maria de Lourdes Campos.
6.8. Tereza Campos Arantes, c.c. Orlando Carmo Moraes.
7.1. Hélio Carmo Moraes 7.2. Oton 7.3. Odete, f.s.
7.4. Terezinha Carmo Moraes, c.c. João Campos Arantes.
8.1. Eudes 8.2. Liduína
8.3. Avaci 8.4. Élson.
7.5. Maria Aparecida Carmo, c.c. Aureliano Arantes Souza.
8.1. Periano 8.2. Sandoval 8.3. Orlando.
7.6. Olga Carmo Moraes, f.s.
7.7. Waldir. 7.8. Valeriano
7.9. Aderson 7.10. Onilda
7.11. Dalva 7.12. Dalvina. Todos s.i.
6.9. Delfina Campos Arantes, c.c. Proto Batista de Souza.

Este ramo foi desenvolvido, poucas páginas atrás, em: 5.1. - 6.2. - 7.6.

6.10. Maria 6.11. Ana 6.12. José Zeferino, f. ss.
5.5. Liduína Campos Arantes, c.c. Manoel Félix de Arantes.
6.1. Duplanil Félix Arantes, f.s.
6.2. Eulália Campos Arantes, c.c. José Martinho Arantes.
7.1. Maria da Piedade Arantes, c.c. Altino Félix Arantes. s.g.
7.2. Maria Vicença Arantes, s.i.
7.3. Félix, f.s.
7.4. Maria das Dores Arantes, s.i.
6.3. Altino Félix Arantes, 1º c.c. Purcina Gomes Arantes.
7.1. João Altino Arantes, c.c. Liduína Freitas.
8.1. João Altino Arantes Fº., c.c. Diná Borges Campos. s.g.
8.2. Idenir Arantes, c.c. João Cristóvão Leão. s.g.
8.3. Waldomiro 8.4. Margarida
8.5. Otacílio 8.6. Félix Arantes. Todos s.i.
7.2. Manoel Félix Arantes Neto, c.c. Maria Milburges Campos.
8.1. Ademar 8.2. Purcina
8.3. Margarida 8.4. Maria Felizarda
8.5. Suely 8.6. Waldemar, s.i.
6.3. Altino Félix Arantes, 2º c.c. sua sobrinha Maria da Piedade Arantes. s.g.

6.4. Antônio Félix Arantes, c.c. Honorina Arantes.
7.1. Maria 7.2. Altino, ambos f.ss.
6.5. Manoel Félix Arantes Fº, c.c. Mariana Borges Campos.
7.1. Irá Campos Arantes, f.s.
7.2. Jeová Campos Arantes, c.c. sua prima Leontina Campos Arantes.
8.1. Jack North 8.2. Deana
8.3. Mírlan 8.4. Walda
8.5. Waldir 8.6. Cornélio. Todos s.i.
7.3. Cornélio 7.4. Margarida, ambos f.ss.
7.5. Irajá 7.6. Irani, ambos s.i.
7.7. Maria Umbelina Arantes, f.s.
7.8. Andiara Campos Arantes, c.c. Itamar Borges Campos.
8.1. Priscila.
6.6. Margarida Campos Arantes, c.c. Saturnino Freitas Arantes.
7.1. Bertolina Alves Arantes, c.c. Antônio Carmo Arantes.
8.1. Leontina Campos Arantes, c.c. seu primo Jeová Campos Arantes.
9.1. Jack North 9.2. Deana
9.3. Míriam 9.4. Wanda
9.5. Waldir 9.6. Cornélio. Todos s.i.
8.2. João 8.3. Jesus
8.4. Juarez 8.5. Odete.
7.2. Acrísio Freitas Arantes, c.c. Alísia Pereira Bessa, s.i.
7.3. Leontino Freitas Arantes, f.s.
7.4. José Freitas Arantes, c.c. Maria das Dores Pereira.
8.1. Admaria.
7.5. Altino Freitas Arantes, f.s.
7.6. Liduína Freitas Arantes, c.c. João Altino Arantes.

Este ramo foi desenvolvido, poucas páginas atrás, em: 5.5. - 6.3. - 7.1.

7.7. Maria Ricarda Arantes, c.c. João Carmo Arantes.
8.1. Margarida 8.2. Marta
8.3. Myrta 8.4. Meire
8.5. Ondumar 8.6. Aguimar. Todos s.i.
5.6. Amanda Arantes Campos, c.c. Francisco do Carmo Arantes.
6.1. Placidina Arantes Campos, c.c. Ricardo Campos.
7.1. Durvalina Campos, c.c. Dr. Oliveira Cruvinel, c. dentista.
8.1. Ivone 8.2. Ricardo.
7.2. Dalva, f.s. 7.3. Durcília Campos, f.s. 7.4. Dirce, f.s.
7.5. Dr. Paulo Campos, advogado, tendo feito o curso na Fac. de Direito da USP. Quando estudante, no início de 1943, foi convocado e incorporado às Forças Expedicionários Brasileiras. Embarcou para a Itália no dia 18/09/1944. Esteve no

teatro das operações de guerra durante 11 meses, como 3º sargento, da Artilharia - 1º/2º ROAU.R. Hoje, exerce com brilhantismo a profissão de advogado na cidade de Rio Verde-GO. Casou-se com Leslie Emrich.
8.1. Paulo Campos Fº 8.2. Plínio
8.3. Elizabeth 8.4. Lauro Campos.
7.6. Lauro Campos, f.s. 7.7. José Campos, f.s.
7.8. Amanda Arantes Campos, profa..
7.9. Luzia Arantes Campos. Quando cursava o 4º ano de Direito da Fac. de Direito da UMG, faleceu, vítima de desastre de um avião da Nacional, na cidade de Palmeiras de Goiás.
6.2. Crispiniano do Carmo Arantes, c.c. Limíria Cabral Arantes.
7.1. Redusina Arantes, c.c. Áureo Barbosa.
8.1. Jalta 8.2. Maria Antonieta
8.3. Ulisses, f. s. 8.4. Rosa Maria
8.5. Áurea 8.6. Sandra 8.7. Wilson.
7.2. Maria de Lourdes Arantes, c.c. Delaides Proto de Souza.
8.1. Terezinha 8.2. Donaldo.
7.3. Liduíno 7.4. Sebastião
7.5. Vicente 7.6. Vivaldo
7.7. Célio 7.8. Selma
7.9. Amanda Aparecida
7.10. Armando Aparecido Arantes. Todos s.i.
6.3. Osório Arantes, c.c. Irma Pimentel.
7.1. Maria 7.2. Ambrosina
7.3. José 7.4. Oswaldo, s.i.
7.5. Ricardo Arantes, c.c. Edna Silveira. s.g.
7.6. Osório Arantes Fº, c.c. Darcy Mota.
8.1. Eliane 8.2. Henriete, ambas s.i.
7.7. Elza Arantes, c.c. João Ataídes.
8.1. Elsi 8.2. Marly 8.3. Adalberto
8.4. João Carlos 8.5. Osório.
7.8. Nilsa Arantes, c.c. Nilo Leão.
8.1. Norma 8.2. Nílson
8.3. Neusa 8.4. Nelson 8.5. Osório.
7.9. Wanda Arantes, c.c. Oscar Campos Leão.
8.1. Zela 8.2. João Antônio
8.3. Irma 8.4. Vânia
8.5. Oscar 8.6. Fátima.
7.10. Nilda Arantes, c.c. Teófilo Fernandes.
8.1. Teófilo Fernandes Fº.
6.4. Liduíno Arantes, c.c. Ernestina Leão.
7.1. Sebastião Arantes, prof., c.c. Java Leão.
8.1. Roberto 8.2. Renato

8.3. Ricardo 8.4. Ruth.
7.2. Quintiliano Leão Arantes, c.c. Elsi Castro.
8.1. Marisa 8.2. Marina 8.3. Mauro.
5.7. Placidina Campos Proto, c.c. Proto Batista de Souza.
6.1. João Proto de Souza, c.c. Alcina Borges Campos.

Este ramo foi desenvolvido, poucas páginas atrás, em: 4.5. - 5.1. - 6.2.

6.2. Urcesino Proto de Souza, c.c. Francisca Bueno de Souza.
7.1. Delaides Proto de Souza, c.c. Maria de Lourdes Arantes.
8.1. Terezinha 8.2. Donaldo.
7.2. Wéber Proto de Souza, c.c. Rosalina de Souza.
8.1. Rosalita 8.2. Wéber Fº 8.3. Wagner
8.4. Quelita 8.5. Marlita.
7.3. Wáber Proto de Souza, f.s.
7.4. João Proto de Souza, c.c. Nilce Borges Campos.
8.1. João 8.2. Nilcelene 8.3. Dinazalda.
7.5. Davina Proto de Souza, s.i.
7.6. Olinda, f.s.
7.7. Adjane Proto de Souza, c.c. Maria Felizarda Campos.
8.1. Adjane 8.2. Márcio.
6.3. José Proto de Souza, c.c. Amélia de Souza. s.g.
6.4. Maria Proto de souza, c.c. Leopoldo Cabral.
7.1. Ocrisina Cabral, s.i.
7.2. Isidoro Campos Cabral, c.c. Josefa Campos.
8.1. Wilson 8.2. Sônia 8.3. Wellington.
6.5. Eulália Proto de Souza 6.6. Dorvina, ambas f. ss.
6.7. Josino Proto de Souza, c.c. Luzia Vilela de Carvalho.
7.1. Placidina 7.2. José
7.3. Deuto 7.4. Josino Fº.
7.5. Proto 7.6. Arcidene
7.7. Delba 7.8. Delma.
7.9. Carlos 7.10. Alberto
7.11. Rosa Maria.
6.8. Vitalina Proto de Souza, s.i.
6.9. Cercino, s.i.
6.10. Adorina Proto de Souza, c.c. Ricardino Garcia.
7.1. Ione 7.2. Avimar
7.3. Paulo 7.4. Mário.
6.11. Duplanil Proto de Souza, c.c. Inocência Borges Campos.
7.1. Anésia, s.i.
7.2. Anéria, c.c. João Paraguaio Lopes.
8.1. Adjair.
7.3. Altair 7.4. Ataíde
7.5. Anásia 7.6. Anelita

7.7. Paulo 7.8. Delcides
7.9. Vera Lúcia 7.10. Elmira
7.11. Nilma. Todos s.i.

5.8. Maria Borges Campos, c.c. Martinho Antônio Arantes Fº.
6.1. Cristiano Campos Arantes, c.c. sua prima Maria Arantes Carneiro.
7.1. Celza da Conceição Arantes, s.i.
7.2. Gesner Arantes, f.s.
6.2. Minervina Campos Arantes, c.c. Osório Quintiliano da Silva.
7.1. Elza Arantes, c.c. Dr. Otacílio Pessoa Mendes, médico.
Uberlândia-MG
8.1. Terezinha 8.2. Maria Luíza 8.3. Maria Helena.
6.3. Araci Campos Arantes, c.c. Francisco Vieira Machado.
7.1. Iná 7.2. Aílton 7.3. Arline
7.4. Maria de Lourdes 7.5. Célio
7.6. Célia Arantes Machado. Todos s.i.
6.4. Maria Campos Arantes, 1º c.c. João Gonçalves.
7.1. Iná 7.2. Mauro, ambos s.i.
6.4. Maria, 2º c.c. David Alexandre Tuna. s.g.
6.5. Avelino Campos Arantes
6.6. Noêmia, ambos s.i.
6.7. Manoel Afonso Arantes, c.c. Itamar Bezerra do Nascimento.
7.1. Noêmia 7.2. Reinaldo
7.3. Manoel Fº. Todos s.i.
6.8. Jarbas Campos Arantes, c.c. Eleusa Arantes.
7.1. Roberto Arantes, s.i.

5.9. Oscar Borges Campos - Vulto de grande respeitabilidade, sendo benquisto pela sua bondade, grandeza d'alma e caráter austero. Exerceu diversas funções públicas, tais como: Intendência Municipal, Juiz de Paz, tendo a sua presença assinalada em todos os atos mais importantes da vida pública, no período de sua formação social.

Faleceu aos 75 anos de idade, no dia 28/04/1938. Casou-se com Belcholina Piedade de Campos.

6.1. Rosulino Campos, c.c. Carlinda Campos Cunha.
7.1. Sílvio Campos, c.c. Luzia Cunha.
8.1. Sílsia 8.2. Sulene.
7.2. Iveta Campos, c.c. Sebastião Cruvinel. s.g.
7.3. Odélio Campos, farmacêutico, c.c. Nilsa Gual.
8.1. Neli 8.2. Evandro.
7.4. Bráulio Campos, contador, c.c. Lourdes Silva.
8.1. Eliane 8.2. Euler.
7.5. Selva Campos, profa., c.c. Domiciano Rezende Monteiro. s.g.
7.6. Celeste Campos, profa., c.c. João da Silva.
8.1. Luiz Carlos 8.2. Lincoln 8.3. Maria de Fátima.

7.7. Maria Auxiliadora Campos, c.c. Fioravante Brasileiro de Minas.
8.1. João Bosco.
7.8. Onaldo 7.9. Ricardo
7.10. Humberto 7.11. Alba
7.12. Paulo. Todos s.i.
7.13. Carmen 7.14. Edumont, ambos f.ss.

6.2. Ricardo Campos - Jornalista e orador fluente. Exerceu a advocacia como provisionado e também a agrimensura. Deputado estadual na legislatura 1920/24.

Na Câmara lutou, com vivacidade e desassombro, pela moralização dos costumes políticos dominantes, na campanha contra o denominado "Regime caiadista", que se caracterizava pela violência e arbitrariedade. Vitoriosa a revolução de 1930, recusou os mais altos postos que lhe foram oferecidos na constituição do Governo do Estado. Em 18/04/1932, acometido de traiçoeira febre, veio a falecer, com 40 anos de idade. Foi casado com sua prima Placidina Arantes Campos.

Este ramo foi desenvolvido, poucas páginas atrás, em: 4.5. - 5.6. - 6.1.

6.3. Oscarina Campos, c.c. Joaquim da Silveira Leão.
7.1. Leide Campos Leão, c.c. Ildefonso Castanheira.
8.1. Adelina 8.2. Sérgio
8.3. Sônia 8.4. Merilene.
7.2. Dr. Oduvaldo Campos Leão, advogado, c.c. Geralda Fausta. s.g.
7.3. José 7.4. Glória
7.5. Norma 7.6. Ricardo, todos s.i.
7.7. Aderbal 7.8. Sandoval, ambos, f.ss.

6.4. Honorina Campos, c.c. João Valeriano Leão.
7.1. Geraldo Campos Leão, c.c. Isa Rodrigues.
8.1. Alda 8.2. Silma
8.3. Cairo 8.4. João Antônio.
7.2. Tércio Campos Leão, c.c. Ana Vilela.
8.1. Marilda 8.2. Evandro
8.3. Evaldo 8.4. Divino
8.5. Mary 8.6. Tércio
8.7. Marly 8.8. João Ivan.
7.3. Oscar Campos Leão, c.c. Wanda Arantes. s.g.
7.4. João Valeriano Leão Fº, c.c. Divina Castro.
8.1. Dinaura 8.2. Maria Divina.

6.5. Corina Campos, c.c. José Quintiliano Leão.
7.1. Hélio Campos Leão, c.c. Olga Lima, s.i.
7.2. Nilo Campos Leão, c.c. Maria Freitas, s.i.

7.3. Nazareth 7.4. Sônia
7.5. Selma 7.6. Elba, s.i.

6.6. Angelina Campos, c.c. Teódulo Emrich, prof. e agrimensor.
7.1. Léslie Campos Emrich, c.c. seu primo Dr. Paulo Campos.
8.1. Paulo Fº 8.2. Plínio
8.3. Elizabeth 8.4. Lauro Campos. Todos s.i.
7.2. Walsh Emrich, c.c. Carmen ...
8.1. Marco Aurélio.
7.3. Dr. Teldo Emrich, eng. civil, c.c. Iolanda Oliari. s.g.
7.4. Neusa Emrich, c.c. Sílvio Podestá.
8.1. Sílvio 8.2. Galdis.
7.5. Olga Emrich, c.c. Tenente Marcus Eduardo Botelho. s.g.
7.6. Dr. Júlio Emrich, médico, s.i.
7.7. Jones 7.8. Jene. Ambos s.i.

6.7. Belchiolina Campos, c.c. Filogênio de Freitas.
7.1. Corina 7.2. Jeanete
7.3. Celina 7.4. Célio 7.5. Wilma.

6.8. Oscar Campos Júnior - Em 1930, foi convidado pelo então Intenventor Federal do Estado de Goiás, Dr. Pedro Ludovico Teixeira, para assumir as funções de Secretário Particular do Governo. Desta função, passou a exercer os mais altos cargos públicos do Estado, tais como: Secr. da Fazenda, do Interior, Justiça, Viação e Obras Públicas e, transitoriamente, a própria Interventoria do Estado.

Exerceu, ainda, funções de Presidente do Departamento Administrativo, tendo, em todas essas funções públicas, prestado relevantes serviços ao seu Estado. Foi, também, Deputado à Assembléia Estadual Constituinte em 1934, tendo sido o líder na luta pela vitória da lei que transferiu a Capital do Estado para Goiânia. Não consta o nome de sua esposa, vindo a se desquitar e unir-se com Genoveva Ludovico Bueno. s.g.

6.9. Balbina Campos, s.i. 6.10. Adelaide
6.11. Redusina 6.12. Adelina. Todas f. ss.

5.10. Antônio Borges Campos, c.c. Umbelina de Moraes.
6.1. Mariana Borges Campos, c.c. Manoel Félix Arantes Filho.

Este ramo foi desenvolvido, poucas páginas atrás, em: 4.5. - 5.5. - 6.5.

6.2. Gentilina Borges Campos, c.c. José Arantes.
7.1. Iracema Campos Arantes, 1º c.c. Benigno Rocha.
8.1. Iara Arantes Rocha, c.c. Pedro Zeferino Arantes.
9.1. Décio.
8.2. Paulo Deroleid 8.3. Rouskaya 8.4. Roosevelt.
7.1. Iracema, 2º c.c. Décio Felipe.
8.1. Márcia 8.2. Odair 8.3. Ema

8.4. Marieta 8.5. Felipe. Todos s.i.
6.3. Antônio Borges Campos, c.c. Maria Campos.
7.1. Maria José 7.2. Nilza.
6.4. Anfilófio Borges Campos, c.c. Jordelina Borges Campos.
7.1. Antônio Borges Campos Sobº., c.c. Iolanda Borges Campos.
8.1. Juarez 8.2. Alvaci 8.3. Jordelina.
7.2. Cornélio 7.3. Paulo Borges Campos, ambos s.i.
6.5. Vivaldo Borges Campos, c.c. Ricarda Borges Campos.
7.1. Isaías 7.2. Daniel
7.3. Joana 7.4. Anatan
7.5. Olga. Todos s.i.
5.11. Proto Borges Campos, c.c. Margarida Alves Arantes.
6.1. Agenor Borges Campos, c.c. Benedita Campos Arantes.

Este ramo foi desenvolvido, poucas páginas atrás, em: 4.5. - 5.4. - 6.6.

6.2. Deodata Borges Campos, c.c. Adolfo do Carmo Arantes.
7.1. Luíza Carmo Arantes, c.c. Antônio do Carmo Arantes.
8.1. João 8.2. Jovilina
8.3. Ilda 8.4. Adolfo
8.5. Lázaro 8.6. Maria
8.7. Odete 8.8. Deodata.
7.2. Manoel do Carmo Arantes, c.c. Genoveva Pires.
8.1. Ademar.
7.3. Biusaltina do Carmo Arantes, c.c. Rosalino Rodrigues Arantes. s.g.
7.4. Sebastião do Carmo Arantes, s.i.
6.3. Clarindo Borges Campos, c.c. Maria Felizarda Campos.

Este ramo foi desenvolvido, poucas páginas atrás, em: 4.5. - 5.1. - 6.2. - 7.2.

6.4. Fabiano 6.5. Ladislau 6.6. João. Todos f.ss.
6.7. Jordelina Borges Campos, c.c. Anfilófio Borges Campos.

Este ramo foi desenvoldido, poucas páginas atrás, em 4.5. - 5.10. - 6.4.

6.8. Alice Borges Campos, c.c. Higino Pires Moraes.
7.1. Ilda Pires Moraes, c.c. Nilzo Borges Campos.
8.1. Euridite 8.2. Edir 8.3. Geralda.
7.2. Darci Pires Moraes, c.c. Bertolina Pires Arantes. s.g.
7.3. Antônio Pires Moraes, c.c. Maria de Lourdes ... s.g.
6.9. Ricarda Borges Campos, c.c. Vivaldo Borges Campos.
7.1. Isaías 7.2. Daniel
7.3. Joana 7.4. Anatan 7.5. Olda.
6.10. Liduíno Borges Campos, c.c. Messias Leão da Silva.
7.2. Adjar 7.2. Ubirajara

7.3. Liduína 7.4. Nilzo.
6.11. Maria Milburges Campos, c.c. Manoel Félix Arantes Neto.
7.1. Ademar 7.2. Purcina
7.3. Margarida 7.4. Maria Felizarda
7.5. Suely. Todos s.i.
7.6. Waldemar, f.s.
5.12. Isaura Borges Campos, c.c. Carlos Cunha.
6.1. Otávia Campos Cunha, c.c. Ernesto Gusmão.
7.1. Zélia de Gusmão, c.c. Dr. Ademar de Araújo Almeida, advogado.
8.1. Cibele 8.2. Marcelo
8.3. Maurilo 8.4. Aloísio.
7.2. Zilda de Gusmão, c.c. Estêvam Emrich.
8.1. Sueli 8.2. Clara
8.3. Gláucia 8.4. Estêvam.
7.3. Josino Gusmão, c.c. Wanda Veloso.
8.1. Carlos Alberto 8.2. Cíntia Terezinha.
7.4. Durcésio Gusmão, f.s.
6.2. Carlinda Campos Cunha, c.c. seu primo Rosulino Campos.

Este ramo foi desenvolvido, poucas páginas atrás, em: 4.5. - 5.9.- 6.1.

6.3. Clarimundo Campos Cunha, c.c. Maria Cruvinel.
7.1. Glória Cruvinel Cunha, c.c. Valeriano da Silveira Leão.
8.1. Moema 8.2. Beatriz 8.3. João Antônio.
8.4. Marcus 8.5. Mariza.
7.2. Maria de Lourdes, s.i.
7.3. Edésio, f.s.
7.4. Daisy 7.5. Márcia
7.6. Élcio 7.7. Luzia
7.8. Simone 7.9. Sandra
7.10. Vera Lúcia, s.i.
6.4. Luzia Campos Cunha, c.c. Ranulfo Emrich.
7.1. Neide Emrich, c.c. Laerte Jaime Martins.
8.1. Cairo 8.2. Maria de Fátima.
7.2. Vera Emrich, s.i. 7.3. Cleide, f.s.
7.4. Cláudio Emrich, s.i.
6.5. Maria Campos Cunha, c.c. Adjair Ribeiro Cunha.
7.1. Adir Ribeiro, c.c. Raul Seabra Filho.
8.1. George 8.2. Adirsimon 8.3. Airsimon
8.4. Anádia 8.5. Maria.
7.2. Adair Ribeiro, c.c. Maurício Toledo. s.g.
7.3. José Jesus da Lapa Ribeiro.
7.4. Nazareh
7.5. Adjar Ribeiro. Todos s.i.

6.6. Oscar Campos Cunha, c.c. Adélia Guimarães.
7.1. Dr. Luiz Cunha, médico, s.i.
6.7. Euclides Campos Cunha, c.c. Natalícia Cunha.
7.1. Clélia 7.2. Carlos
7.3. Sebastião 7.4. Maria Helena
7.5. Marco Antônio 7.6. Eloísa
7.7. Redusina 7.8. Janda Cunha. Todos s.i.
6.8. Euclides Cunha Filho, c.c. Anásia Antônio Cunha.
7.1. Luiz Alberto 7.2. Sáida
7.3. Paulo Roberto 7.4. Sônia
7.5. Sarah 7.6. Sandra. Todos s.i.
6.9. Edsonina Cunha, c.c. Astolfo Leão Borges.
7.1. Maria Aparecida 7.2. Antônio Carlos 7.3. Sílvia
7.4. Márcio 7.5. Astolfo Fº. Todos s.i.
6.10. Édson Cunha, c.c. Dalva Carmo da Silva, separação judicial.
7.1. Édson Cunha Fº.
6.11. Eponina Cunha, c.c.Herculano Reis Costa.
7.1. José Carlos 7.2. Douton
7.3. Isaura 7.4. Elba
7.5. Regina 7.6. Déliton.
6.12. Eulina Cunha, c.c. Domingos Moni.
7.1. Lúcia Maria 7.2. Maria de Fátima.

4.6. Margarida Canuto Arantes, c.c. Martiniano Antônio de Arantes. Temos conhecimento, somente, de que fez parte da "Caravana dos ARANTES" a Goiás, Sudoeste Goiano, no ano de 1850. No entanto, não sabemos os nomes de seus pais. Presume-se que seja natural de Aiuruoca-MG, ou imediações.

5.1. Zeferino Antônio Arantes, c.c. Inocência Borges Campos, filha de Ladislau Borges Campos e de Eulália Francisca Arantes. Residiram no lugar denominado "Formosa", em *São Felipe-GO*

Este ramo foi desenvolvido, poucas páginas atrás, em: 4.5. - 5.4.

5.2. Carolina Canuto Arantes, c.c. Domiciano Machado Valadão. s.g.
5.3. Maria Generosa Arantes, c.c. Pedro Almeida Santos. *Palmeiras-GO*
6.1. Belchiolina de Almeida Arantes, c.c. Josino Almeida Arantes. Ela f. em Uberlândia-MG, onde residiram ultimamente e ele, na fazenda de sua propriedade, denominada "Servo", no município de *Paraúna-GO*
7.1. Maria Almeida Arantes, f.s.
7.2. Olímpio Almeida Sobrinho, c.c. Iraci Mendes.
8.1. Derody 8.2. Arleni 8.3. Darci
8.4. Josino 8.5. Terezinha
8.6. José Olímpio 8.7. Márcio Antônio. Todos s.i.

7.3. José de Almeida Arantes, farmacêutico e fazendeiro no município de Santa Helena, c.c. Maria de Lourdes Carneiro de Almeida. *Uberlândia-MG*
8.1. Marilene 8.2. Aluísio 8.3. Renato. Todos s.i.
7.4. Iondes de Almeida Arantes, c.c. Boulanger Fonseca e Silva.
8.1. Eleusa, c.c. Afonso Galvão. s.g.
8.2. Josino, s.i.
6.2. Olímpio de Almeida Santos, c.c. Maria Borges de Almeida Arantes, viúva de seu tio Antônio Martinho Arantes.
7.1. Maria de Lourdes Borges de Almeida, c.c. Paulo Tormim Borges.
8.1. Paulete 8.2. Rejane
8.3. Eliane 8.4. Maria das Graças
8.5. Maria Helena 8.6. Olímpio
8.7. Paulo 8.8. George.
7.2. Eny Borges de Almeida, c.c. Dr. Urquisa Fleury de Brito.
8.1. Williams 8.2. Sheila 8.3. Giovânia.
6.3. Maria Angélica, freira da Ordem Dominicana.
5.4. Manoel Félix de Arantes, conhecido por Coronel Félix, abastado fazendeiro, proprietário da faz. "São Felipe", no município de Paraúna-GO, onde gozava de largo prestígio político; c.c. Liduína Campos Arantes, filha de Ladislau Borges Campos e de Eulália Francisca Arantes.

Este ramo foi desenvolvido, poucas páginas atrás, em: 3.3. - 4.5. - 5.5.

5.5. Martinho Antônio Arantes Filho, c.c. Maria Borges Campos, filha de Ladislau Borges Campos e de Eulália Francisca Arantes.

Este ramo foi desenvolvido, poucas páginas atrás, em: 3.3. - 4.5. - 5.8.

5.6. Ricarda Canuto Arantes, c.c. Fabiano Alves Freitas.
6.1. Saturnino Alves de Freitas Arantes, c.c. Margarida Campos Arantes. Estes dados não coincidem com os anteriores, ou seja, no 4.5. - 5.11, pois neste, consta como Margarida Alves Arantes, c.c. Proto Borges Campos. Deve existir algum engano, mas sem possibilidade de descobrir, no momento! (Américo A. Pereira).
5.7. Vicência Canuto Arantes, c.c. João Gomes.
6.1. Purcina Gomes Arantes, c.c. Altino Félix Arantes.

Este ramo foi desenvolvido, poucas páginas atrás, em: 3.3. - 4.5. - 5.5. - 6.3.

6.2. Natal Gomes Arantes, s.i.
6.3. João Gomes Arantes, s.i.
6.4. Galdino Gomes Arantes, s.i.
6.5. Herculano Gomes Arantes, s.i.
6.6. Emília Gomes Arantes, s.i.

6.7. Joaquim Gomes Arantes, s.i.
5.8. Antônio Martinho Arantes, c.c. Maria Borges Arantes.
6.1. Odila Borges Arantes, c.c. Raimundo Bueno.
7.1. Talvame Bueno Arantes, s.i.
7.2. Maria Augusta Bueno Arantes, c.c. Luciano Mendonça. s.g.
7.3. Rubens Bueno Arantes, s.i.
7.4. Dulcídio Bueno Arantes, s.i.
6.2. Antônio Martinho Borges, f.s.
6.3. Ana Maria Borges Arantes, 1º c.c. Alonso Machado. s.g.
6.3. Ana Maria, 2º c.c. José Xavier da Costa.
7.1. Ciro Xavier Arantes, s.i.
5.9. José Martinho Arantes, c.c. sua sobrinha Eulália Campos Arantes.
6.1. Maria da Piedade Arantes, c.c. seu tio Altino Félix Arantes. s.g.
6.2. Maria Vicença Arantes, s.i.
6.3. Félix Arantes, f.s.
6.4. Maria das Dores Arantes, s.i.
5.10. Afonso Martinho Arantes, c.c. Vitalina Carneiro Arantes.

Este ramo está desenvolvido, poucas páginas à frente, em: 3.3. - 4.10. - 5.5.

4.7. Antônia Canuto Arantes, c.c. Domiciano Valadão. s.g.
4.8. Carlota Proto Arantes, 1º c.c. Manoel Novato. s.g.
4.8. Carlota, 2º c.c. Antônio Almeida Santos.
5.1. Josino Almeida Arantes, c.c. Belchiolina de Almeida Arantes.
6.1. Maria Almeida Arantes, s.i.
6.2. Olímpio Almeida Sobrinho, c.c. Iraci Mendes.
7.1. Derody 7.2. Arleni
7.3. Darci 7.4. Josino
7.5. Terezinha 7.6. José Olímpio
7.7. Márcio Antônio. Todos s.i.
6.3. José de Almeida Arantes, farmacêutico e fazendeiro, c.c. Maria de Lourdes Carneiro de Almeida.
7.1. Marilene 7.2. Aluísio 7.3. Renato. Todos s.i.
6.4. Iondes de Almeida Arantes, c.c. Boukanger Fonseca e Silva.
7.1. Eleusa Almeida Fonseca, c.c. Afonso Galvão. s.g.
7.2. Josino, s.i.
4.9. Maria Proto Arantes, f.s.
4.10. Pedro Proto Arantes, c.c. Ana Rosa Carneiro.
5.1. Serafim Proto Carneiro, c.c. Olívia Cândida da Silveira Leão.
6.1. Otanira Carneiro, c.c. Ricardo Ferreira Barros.
7.1. João Leão Barros, c.c. Maria Leão Barros.
8.1. Edio 8.2. Maria de Lourdes 8.3. Norma.
7.2. Duplanil Leão Barros, s.i.
7.3. Dorotl Carneiro Barros, c.c. Geraldo Barros.
8.1. Vera Lúcia, s.i.

7.4. Doralice Carneiro Barros, c.c. José Barros.
8.1. Lázaro 8.2. Geraldo
8.3. Luiz 8.4. Walter 8.5. Lincoln.
7.5. Maria Leão, c.c. Renato Ferreira.
8.1. Lázara.
7.6. Jair 7.7. Serafim 7.8. Nelson. Todos s.i.
6.2. Nadir Carneiro, c.c. João Batista Leão. s.g.
6.3. Maria Carneiro, c.c. Jerônimo Vieira Moraes.
7.1. Geralda Vieira Moraes, c.c. Jerônimo Costa. s.g.
7.2. Valeriano 7.3. Serafim
7.4. José 7.5. Adjar 7.6. Maria
7.7. Sílvia. Todos s.i.
6.4. Iraídes Carneiro, c.c. Francisco Antônio Oliveira.
7.1. Enilda Oliveira, s.i.
7.2. Jerônimo Oliveira, c.c. Duplanil Leão Barros.
8.1. Maria de Fátima.
7.3. Odete 7.4. Wanilda
7.5. Maria 7.6. José, s.i.
6.5. Valeriano Carneiro Leão, func. da Prefeitura Municipal de Rio Verde-GO; f. vítima de um desastre de aviação da Nacional Transporte Aéreo, em 12/08/1952. Foi c.c. Maria da Glória Leão.
7.1. Dulce. 7.2. Neusa Carneiro Leão. Ambas s.i.
6.6. Serafim Leão Carneiro, c.c. Tereza Gomes.
7.1. Odessa 7.2. Dalva
7.3. Nair 7.4. Telma
7.5. Geraldo 7.6. Selma
7.7. Geralda 7.8. Lázaro
7.9. João Carneiro. Todos s.i.
5.2. Ramiro Proto Arantes, f.s.
5.3. Vergilina Carneiro Arantes, c.c. Emídio Zeferino Arantes.

Este ramo foi desenvolvido, poucas páginas atrás, em: 4.5. - 5.4. - 6.2.

5.4. Belchior Proto Arantes, c.c. Dolores Pereira Mattos.
6.1. José Proto Pereira, c.c. Geralda Rodrigues Proto.
7.1. Garibaldi 7.2. Esmeralda
7.3. Luíza 7.4. Simonar
7.5. José 7.6. Moacir
7.7. Édson Pereira. Todos s.i.
5.5. Vitalina Carneiro Arantes, c.c. Afonso Martinho Arantes, filho de Martinho Antônio Arantes e de Margarida Canuto de Arantes; nascido a 23/12/1884, na fazenda "São Felipe", município de Paraúna-GO e f. a 02/02/1938, na cidade de Goiatuba-GO, onde desfrutava de vasto círculo de amizade e exercia o cargo de Juiz Municipal. *Goiatuba-GO*
6.1. Zulmira Carneiro Arantes, c.c. Waldemar Avelino Borges.

7.1. Maria Aparecida Borges, s.i.
6.2. Maria Carneiro Arantes, 1º c.c. Cristiano Campos Arantes.
7.1. Gelza da Conceição Arantes, s.i.
7.2. Gesner Campos Arantes, f.s.
6.2. Maria, 2º c.c. Antônio Lisboa Lima.
7.1. Terezinha Lisboa Arantes, c.c. Wilson Machado.
8.1. Luiz Alberto 8.2. Rui.
7.2. Maurício Nassau 7.3. Oscar Campos Lisboa Arantes. Ambos s.i.
6.3. Pedro Arantes, 1º c.c. Actê Aquino Arantes.
7.1. Aidê Aparecida 7.2. Aílton Afonso, ambos s.i.
7.3. Aída Vitalina Arantes, f.s.
7.4. Afonso Martinho Arantes Neto.
7.5. Adílson 7.6. Luiz Carlos Arantes. Todos s.i.
6.3. Pedro, 2º c.c. Nair Gomes de Souza.
7.1. Pedro Arantes Fº 7.2. Nair
7.3. Marco Antônio 7.4. Aída
7.5. José Carlos 7.6. Wanda
7.7. Ana Maria. Todos s.i .
6.4. Irondina Carneiro Arantes, f.s.
6.5. Arceni Arantes Carneiro, c.c. Luiz José de Castilho. s.g.
6.6. João Arantes Carneiro, c.c. Dulce de Oliveira Guimarães.
Goiatuba-GO
7.1. Helenice 7.2. Marlene 7.3. Mauro Afonso, s.i.
6.7. Margarida Carneiro Arantes, c.c. Edmundo Rodrigues, tabelião do 1º Ofício. s.g. *Rio Verde-GO*
6.8. Ronan Martinho Arantes, c.c. Zamita de Carvalho Arantes.
7.1. Vitalina, f.s. 7.2. Neusa Maria
7.3. Antônio Afonso 7.4. Aluísio. Todos s.i.
6.9. Zenóbia Carneiro Arantes, f.s.
6.10. Geraldo Arantes, c.c. Aída Bueno.
7.1. Roberto 7.2. Jurema.
6.11. Sebastiana Carneiro Arantes, s.i.
6.12. Artur Carneiro Arantes, c.c. Maria de Lourdes Simão.
7.1. Wílton 7.2. Wagner
7.3. Sônia Luzia. Todos s.i.
6.13. Santana Carneiro Arantes, s.i.
6.14. Luíza Carneiro Arantes, c.c. Jeová Pires Sardinha.
7.1. Maria Aparecida 7.2. Lúcia Helena
7.3. Maria de Fátima. Todos s.i.
6.15. Afonso José Arantes, s.i.
5.6. Artur Proto Arantes, c.c. Ambrosina Pereira de Matos.
6.1. Sebastiana Pereira Arantes, c.c. Carlos Campos Arantes.
7.1. Silvarina 7.2. Maria Divina
7.3. Maria Aparecida 7.4. Ambrosina

7.5. Gaspar 7.6. Arthur
7.7. Carlos Antônio, f.s. 7.8. Maria Alexandrina
7.9. Arlinda 7.10. Iraci
7.11. Iranl 7.12. Sebastiana
7.13. Geralda 7.14. Célia. Todos s.i.

6.2. Onília Pereira Arantes, c.c. Garibaldi Ferreira Leão.
7.1. João Batista 7.2. Carlos Antônio
7.3. Luiz Artur 7.4. Anita Garibaldi
7.5. Paulo Roberto. Todos s.i.

6.3. Geraldo Proto Arantes, s.i.

6.4. Maria Pereira Arantes, c.c. Estêvam Siti.
7.1. Sônia 7.2. Estêvam, s.i.

6.5. Afonso Proto Arantes, c.c. Sebastiana Rosa Arantes.
7.1. Vera Lúcia.

6.6. Antônio Proto Arantes.

6.7. Pedro Proto Arantes

6.8. José Proto Arantes. Todos s.i.

6.9. Joaquim Proto Arantes, f.s.

6.10. Terezinha Proto Arantes, c.c. Valdo ...
7.1. Antônio, s.i.

6.11. Suely Proto Arantes, c.c. Antônio Aires.
7.1. Maria das Graças, s.i.

6.12. Teófilo 6.13. Olga 6.14. João Proto Arantes. Todos s.i.

5.7. Maria Carneiro Arantes, c.c. Joaquim Salviano Azevedo.

6.1. Ana Azevedo, c.c. Geraldo Gonçalves Oliveira.
7.1. Ivete 7.2. José
7.3. Antônio 7.4. Geraldo.

6.2. José de Azevedo Sobrinho, c.c. Maria Silva. s.g.

6.3. Pedro Azevedo Carneiro, c.c. Orezina Silva Azevedo.
7.1. Luiz 7.2. Arleni Maria 7.3. Marilda, s.i.

6.4. Marilda Azevedo, c.c. José Oliveira Guimarães.
7.1. Marilene 7.2. Luiz
7.3. Marisa. Todos s.i.

6.5. Salvino de Azevedo Sobrinho, s.i.

6.6. Vergilina Azevedo, c.c. Genivaldo Barbosa de Freitas.
7.1. Alberto 7.2. Elisabeth
7.3. Maria Madalena.

6.7. Oclécio Carneiro Azevedo, c.c. Onofra Silva. s.g.

6.8. Nilza Azevedo, c.c. Walter Nunes.
7.1. Elmira, s.i.

6.9. Lupércia Carneiro Azevedo, s.i.

5.8. José Carneiro, f.s.

3.4. CARLOS DE ARANTES, bat. em Camanducaia-MG, no dia 08 de outubro de 1815.

Na aludida carta do Dr. Benedito Santana, "Carlos de Arantes Cunha é citado por Onaldo Campos como irmão dos acima. Foi casado com Maria Tereza de Jesus e faleceu em 23/10/1853. Esta, Maria Tereza de Jesus, é filha de Antônio Gomes Pinheiro, de Pitangui-MG, que acaba indo para Ituiutaba-MG, onde deixou grande descendência. É ancestral de João Gomes Pinheiro, que ajudou o Cônego Ângelo Tardio a traçar as ruas de Ituiutaba-MG".

Infelizmente nada sabemos sobre a descendência do casal.

Participantes da "CARAVANA DOS ARANTES" a Goiás (ano de 1850)

ANTÔNIO JOAQUIM MARQUES ARANTES - Sabemos, apenas, que era natural de Aiuruoca-MG, residiu na fazenda "Babilônia", no Triângulo Mineiro, sendo um dos elementos sobreviventes da "Caravana dos ARANTES". Entretanto, nada se sabe a respeito dos nomes de seus pais. Casou-se com Josefa Marques, tendo os filhos:

1º) - EMERENCIANA MARQUES ARANTES, c.c. Vicente José do Carmo, pais de:

A - Antônio do Carmo Arantes, s.i.

B - Josefina Arantes, c.c. Francisco Pires.

a) Manoel Arantes Pires, s.i.

b) Inácio Arantes, s.i.

Observação: Existem outros filhos de Josefina que, infelizmente, ignoramos.

C - Francisco do Carmo Arantes, c.c. Amanda Arantes Campos.

Este ramo foi desenvolvido, neste CAPÍTULO II, neste § SÉTIMO, em: 1.2. - 2.7. (3.3. - 4.5. - 5.6.).

Observação: Segundo consta, Francisco do Carmo Arantes, quando solteiro, teve um filho, João do Carmo Arantes, que foi c.c. Redusina Bueno. Pais de:
1) Joaquim Arantes; 2) Lázaro Arantes; 3) Ariovaldo Arantes;
4) Maria Arantes; 5) Luzia Arantes; 6) Sebastião Arantes;
7) Tarcila Arantes; 8) Claudino Arantes; 9) Ubirajara Arantes.
Infelizmente ignoramos a descendência de todos eles.

D - Olímpio do Carmo Arantes, 1º c.c. Maria de Souza Arantes. Pais de:

a) José Arantes, c.c. Gentilina Borges Campos.

Este ramo foi desenvolvido, neste CAPÍTULO II, neste § SÉTIMO, em: 1.2. - 2.7. (3.3. - 4.5. - 5.10. - 6.2.).

D - Olímpio, 2º c.c. Jovília Caetano de Souza. Pais de:

a) Agenor do Carmo Arantes, c.c. Rosita Ferreira. Pais de:

a') Lázaro b') Geraldo c') Antônio

d') Sebastião e') Pedro. Todos s.i.

b) Manoel do Carmo Arantes, 1º c.c. Raimunda Leão. Pais de:
a') Lázaro Olímpio b') João Cairo, ambos s.i.

b) Manoel, 2º c.c. Rosa Ferreira. s.g.

c) Luzia Souza Arantes, c.c. Alexandre Quintiliano da Silva.
a') Teresa b') Wílton. Ambos s.i.

d) Sebastião do Carmo Arantes, c.c. Adelice Campos Arantes. Pais de:
a') João b') Édson c') Maria. Todos s.i.

e) Luíza Souza Arantes, c.c. Jerônimo Faria Arantes. Pais de:
a') Lázaro b') Manoel
c') Édson d') Anália. Todos s.i.

f) João do Carmo Arantes, c.c. Oscarina Gomes.
a') Jerônimo b') Ordelino
c') Diná d') Zilá e') Celina. Todos s.i.

g) Pedro do Carmo Arantes, c.c. Darcy Cruvinel. s.g.

h) Anália Arantes, c.c. Darciso Porfírio Oliveira. Pais de:
a') Luzia b') Celestina c') Carlos. Todos s.i.

i) Antônio do Carmo Arantes, c.c. Luíza Borges Arantes. Pais de:
a') João b') Jovília
c') Adolfo d') Ilda e') Lázaro.
f') Maria g') Deodata. Todos s.i.

j) Sebastiana Arantes, c.c. Anízio Pereira Faria. Pais de:
a') Alzira b') Waldyr c') Olímpia
d') Mílton. Todos s.i.

E - Elisiário do Carmo Arantes, c.c. Belmira Arantes. Pais de:

a) João Elisiário Arantes, 1º c.c. Lucila Belo. Pais de:
a') Júlia Arantes, c.c. João Camargo Filho. Pais de:
a") Iris Arantes Camargo
b") Filadelfo Arantes Camargo.
c") Júlia Arantes Camargo
d") Jane Arantes Camargo.
e") João Arantes Camargo
f") Irajá Arantes Camargo.
g") Linda Márcia Arantes Camargo
h") Orlando A. Camargo. Todos s.i.

a) João Elisiário, 2º c.c. Sebastiana Paula da Silva. Pais de:
a') Dalva b') Dalvarina c') Suely. Todas Àrantes e s.i.

b) Brasilina Arantes, c.c. Lindolfo França, prof. de Música de grande competência. Pais de:

a') Hugo França, c.c. ... s.i.

F - Crispiniano do Carmo Arantes, 1º c.c. Maria do Carmo. Pais de:

a) Vicente do Carmo Arantes, c.c. Maria Romana Silva. Pais de:
a') Jerônimo do Carmo Arantes, c.c. Ana Pereira Faria. Pais de:
a") Geralda b") Berto c") João.

b') José do Carmo Arantes, c.c. Maria Nogueira. Pais de:
a") Geralda b") Osmerinda c") Tereza
d") Onofre e") Targina. Todos s.i.
c') Sebastião do Carmo Arantes, c.c. Tracy Pereira. Pais de:
a") Nestor b") Neusa c") Paulo d") Pedro. Todos s.i.
b) Arlindo do Carmo Arantes, c.c. Genoveva Marques Arantes. Pais de:
a') Alcino Carmo Arantes, s.i.
b') Mauro Carmo Arantes, c.c. Orita Pereira. s.g.
c') Altina Marques Arantes, c.c. José Cabral, s.i.
d') Elcídia Carmo Arantes, s.i.
e') Oscar Carmo Arantes, c.c. Maria Bessa.
c) Terezinha Arantes, c.c. Joaquim Laport. Pais de:
a') Crispim b') Lázara. Ambos Laport e s.i.
c') Antônio, c.c. ... s.i.
d') Maria Laport, c.c. Joaquim, s.i.
e') Luzia Laport, s.i.
d) Adolfo do Carmo Arantes, c.c. Deodata Borges Campos.

Este ramo foi desenvolvido, poucas páginas atrás, em: 4.5. - 5.11. - 6.2.

e) Jandira Arantes, c.c. Inácio Pires Arantes. Pais de:
a') Antônio Pires Arantes, c.c. Maria Arantes, s.i.
b') Altino Pires Arantes, s.i.
c') Manoel Pires Arantes, c.c. Filomena Pires, s.i.
d') Crispim Pires Arantes, s.i.
e') Waldereza Arantes, c.c. Marinho Pires, s.i.
f') Noêmia Arantes, c.c. Marinho Pires, s.i.
g') Tereza Arantes, s.i.

F - Crispiniano do Carmo Arantes, 2º c.c. Tereza Rosa de Jesus.
a) Maria Arantes, c.c. Antônio Pires Arantes. Pais de:
a') Francisco Pires Arantes, c.c. Noêmia Pires, s.i.
b') João Pires Arantes, c.c. Antônia Arantes, s.i.
c') Alcides d') Jonas
e') Tereza f') Iron
g') Geralda. Todos s.i.
h') Liduína Arantes, c.c. Afonso Pires Arantes, s.i.
i') Bertolina Arantes, c.c. Darcy Pires. Pais de:
a") Divina.
b) Benvinda Arantes, c.c. Antônio Pires Moraes.
a') Genoveva Moraes, c.c. Manoel Arantes Borges. Pais de:
a") Ademar.
b') Tereza c') Alvacy d') Gety e') Geny
f') Waldecy g') Manoel h') Dirce.
Todos Moraes e s.i.
c) Antônio do Carmo Arantes, c.c. Bertolina Alves Arantes.

a') Leontina Campos Arantes, c.c. Jeová Campos Arantes.
a") Jack North b") Deana c") Mírian
d") Wanda e") Waldir f") Cornélio.
b') João c') Jesus d') Juarez e') Odete. Todos s.i.
d) João do Carmo Arantes, c.c. Maria Ricarda Arantes.
a') Margarida b') Marta c') Myrta
d') Meire e') Ondumar f') Aguimar. Todos s.i.
e) Garcez do Carmo Arantes, c.c. ... s.i.
f) Orlando do Carmo Arantes, c.c. Ana Rodrigues. Pais de:
a') Ismar.

G - Bernardina Arantes, c.c. Joaquim Faria Rodrigues. Pais de:
a) Pedro Rodrigues b) Maria
c) Clarinda d) Adolfo
e) Emerenciana f) Lázaro.
Todos Rodrigues e s.i.
g) Rosalino Rodrigues, c.c. Biusaltina do Carmo Arantes. s.g.

H - Maria Marques Arantes, c.c. João Gabriel. Pais de:
a) Gabriel b) Lázara
c) Alcídia d) Luiza
e) Vicente f) Otaviano
g) Olímpia h) Jerônima. Todos s.i.

I - Emerenciana do Carmo Arantes, s.i.

J - João Arantes do Carmo. Casado, reside no Estado de Mato Grosso, mas, infelizmente, ignoramos sua descendência.

ARTINIANO ANTÔNIO DE ARANTES, outro participante da "Caravana dos ARANES" a Goiás, Sudoeste Goiano, no ano de 1850. Casou-se com Margarida Canuto rantes, filha de Proto de Arantes e de Ana Arantes.

Este ramo foi desenvolvido, poucas páginas atrás, neste CAPÍTULO II, SÉTIMO, em: 1.2. - 2.7. (3.3. - 4.6.).

§ OITAVO

8. JOÃO DE ARANTES MARQUES (Alferes), n. em 1786, bat. na Capela de Serranos-MG, filial de Aiuruoca-MG, e f. em Camanducaia-MG, em 1814 (Livro de óbitos nº 1, folhas 117-v). Foi casado com Emília Flávia Pedroso de Barros, natural de Bragança-SP, filha de Luiz Pedroso de Barros e de Maria Nazareth. O casamento foi realizado na Capela do Espírito Santo do Ribeirão Fundo (situado na propriedade do Capitão Antônio da Cunha Carvalho), filial da Matriz de Camanducaia, a 02/08/1809 (Livro 2, folhas 42).

3.1. CONSTÂNCIA FLÁVIA DO CARMO ARANTES, bat. em Camanducaia-MG, no dia 15/05/1810, e f. aos 21 anos de idade, no dia 20/11/1832. Foi casada com Manoel Netto de Oliveira, natural da Campanha-MG, filho do Capitão José

Valentim de Mello e de Maria Fênix de Oliveira. O casamento foi realizado em Camanducaia, no dia 03/10/1825. (Livro 3, folhas 23-v). Foram moradores do bairro do Ribeirão Fundo. Manoel Netto de Oliveira f. em Moji Mirim-SP, no dia 23/04/1863. *Camanducaia-MG*

4.1. Ana Leopoldina Arantes Netto, n. a 04/08/1824, em Camanducaia, e f. a 05/03/1898, em Moji Mirim-SP. Foi casada com o Major Boaventura Xavier de Araújo, filho de Joaquim Xavier de Araújo e de Mariana Gonçalves de Brito, nascido em Campanha-MG a 05/12/1818 e f. a 03/12/1904, em Moji Mirim-SP. Este casal deu origem à família Netto de Araújo, de Moji Mirim. *Moji Mirim-SP*

5.1. Constança Netto de Araújo, c.c. José Batista da Luz. s.g.

5.2. Dr. Manoel Netto de Araújo, advogado. Foi Promotor de Justiça e Presidente da Câmara Municipal de Moji Mirim. Deu nome à rua Dr. Netto de Araújo, em Vila Mariana, em São Paulo-SP, onde faleceu em 1915. Foi casado em primeiras núpcias com Clotilde de Ulhôa Cintra, filha dos Barões de Jaguara. *Moji Mirim-SP*

6.1. Adelina Netto de Araújo, c.c. Bento Leite de Camargo.

7.1. Celso Netto de Camargo, c.c. Ana Maria Penteado Pacheco.
8.1. Maria José 8.2. José Celso.

7.2. Raul Netto de Camargo, c.c. Jaci Coutinho Viana.
8.1. Suzana.

7.3. Décio Netto de Camargo, 1º c.c. Mariana de Souza e Silva.
8.1. José Carlos 8.2. Célia.

7.3. Décio, 2º c.c. Inês de Souza.
8.1. Cléia 8.2. Cleusa
8.3. Dreso 8.4. Cleonice
8.5. Cleide 8.6. Cleni 8.7. Clarice.

7.4. Maria Netto de Camargo, c.c. Dr. André Peres Velasco.
8.1. Fernando, s.i.
8.2. Cid, n. em 1931 e em 1951 era noviço dominicano com o nome de Frei Jorge Maria Camargo Perez, no convento Alto das Perdizes. *São Paulo-SP*
8.3. Maria Helena 8.4. Sônia Maria, s.i.

7.5. Cássio Netto Camargo, c.c. Esther Aranha Pacheco, s.i.

7.6. Lourdes Netto Camargo, c.c. Dr. José Neubern de Oliveira, médico, filho do Dr. João de Oliveira e de Lázara Neubern. Neto paterno de José Pacheco Neubern e de Cândida, esta filha de Manoel da Silveira Franco e Maria da Glória Silveira (Vide genealogia dos Cintra, da autoria de Monsenhor Antônio Pais Cintra, pág. 38. 7-14).
8.1. Ari 8.2. Márcio
8.3. César 8.4. Cibele.

7.7. Conceição Netto Camargo, s.

6.2. Géssia Netto de Araújo, c.c. João Biolchini.

7.1. Clotilde Biolchini, c.c. Alberto Cerquinho, s.i.
7.2. Maria Biolchini, 1º c.c. Roberto Sá Laerte.
8.1. Vera, c.c. Dr. José Sálvio Dias.
9.1. José Roberto 9.2. Maria Cristina.
7.2. Maria, 2º c.c. Dr. Paulo Nogueira. s.g.
7.3. Eunice, solteira.
7.4. Alberto Biolchini, c.c. Lourdes Meira.
8.1. Marcos Roberto 8.2. Gilberto.
6.3. Dr. Antônio Netto de Araújo, médico, f.s. em 1919.
5.2. Dr. Manoel Netto de Araújo, 2º c.c. Auta da Silva Braga, do Rio de Janeiro.
6.1. Anita Netto de Araújo, c.c. Bruno Grobel.
7.1. Jacira Grobel, c.c. Osíris Cabral.
8.1. Wilma 8.2. Ivone 8.3. Osíris.
7.2. Jorge Netto Grobel, c.c. Valéria Grobel.
8.1. Mário.
7.3. Gerd Manuel Netto Grobel, c.c. Rosa Tessitirri.
8.1. Bruno 8.2. Gerd Manuel. 8.3. Maria Elisabeth.
7.4. Zita Netto Grobel, c.c. Dr. Mauro Murgel, médico.
8.1. Lígia.
7.5. Elisabeth Maria Netto Grobel, c.c. Dr. Eduardo de Siqueira Campos, advogado.
8.1. Eduardo 8.2. Sueli 8.3. Paulo.
6.2. Noêmia Netto de Araújo, c.c. Alberto Vigna.
7.1. Odete Vigna, c.c. José Pinto. s.g.
7.2. Dr. Nelson Netto Vigna, advogado, c.c. Inês Cardoso.
8.1. José Alberto.
5.3. Dr. Benedito Netto de Araújo, advogado, antigo chefe político de Moji Mirim-SP, por onde foi deputado estadual e onde foi delegado de polícia; f. em S. Paulo, em 1914. Foi c.c. Ana Bueno Netto, natural de Amparo-SP, f. em Campinas-SP, em 1915.
6.1. Adalberto Bueno Netto, antigo chefe político de Catanduva-SP, por onde foi deputado estadual e Secretário da Agricultura do Estado de S. Paulo. 1º c.c. Hebe Magaldi. s.g.
6.1. Adalberto, 2º c.c. Elza Magaldi.
7.1. Dr. Carlos Alberto Bueno Netto, c.c. Ariolete Caputo, s.i.
7.2. Dr. Gilberto Bueno Netto, s.i.
6.2. Francisco Bueno Netto (Chico Netto), c.c. Alice Rodrigues Netto.
7.1. Carlos Eduardo Rodrigues Netto, c.c. Inês D'Ambrósio, s.i.
6.3. Cinira Bueno Netto (Irmã religiosa, Ana Maria).
6.4. Dr. Renato Bueno Netto, advogado, ex-deputado estadual, c.c. Iracema Lima Netto, s.i.
6.5. Sílvio Bueno Netto, c.c. Maria da Glória Magaldi.
7.1. Sílvio Antônio, s.i.

6.6. Enéas Bueno Netto, c.c. Araci Cordeiro.
7.1. Celso Bueno Netto, c.c. Eunice de Arruda Lelli.
8.1. Celso.
7.2. Nanci Cordeiro Netto, s.i.
6.7. Oduwaldo Bueno Netto, c.c. Winifred Bueno Netto.
7.1. Ana Letícia Netto, c.c. Dr. Sebastião Lima de Carvalho e Silva, advogado.
8.1. Carlota Lílian 8.2. Ana Letícia 8.3. Sebastião
8.4. Márcia Maria 8.5. Cinira Helena.
7.2. Carlos Bueno Netto, c.c. Maria da Penha, s.i.
7.3. Christofer Peter Bueno Netto, s.i.
7.4. Délia Cinira 7.5. Bárbara Cecily
7.6. Oduwaldo 7.7. Renato
7.8. Waldwin 7.9. Winifred Sílvio.

5.4. Coronel Francisco Netto de Araújo, lavrador e antigo político de Moji Mirim, onde foi vereador, presidente da Câmara e Prefeito Municipal, f. naquela cidade, em 1934. Foi c.c. Carlota da Silva Braga, do Rio de Janeiro-RJ, f. em 1926. *Moji Mirim-SP*
6.1. Dulce Netto de Araújo, c.c. Arthur Pires de Ávila.
7.1. Elza Netto de Ávila, c.c. Mário Rodrigues Mendes.
8.1. Elma.
7.2. Célio Netto de Ávila, s.i.
7.3. Hélio Netto de Ávila, c.c. Maria Elisa Missaglia.
8.1. Vera Lúcia.
7.4. Carlota Netto de Ávila, s.i.
6.2. Ana Netto de Araújo, c.c. Sebastião Araújo Coelho.
7.1. Neusa Coelho, c.c. Dimas Tomé da Silva, s.i.
6.3. Hilda Netto de Araújo, s.
6.4. Dr. Edgard Netto de Araújo, advogado, c.c. Irene Almeida Netto de Araújo.
7.1. Edir Netto de Araújo, c.c. Dr. Orlando da Silva Foz, médico.
8.1. Luís Fernando.
7.2. Edmar Netto de Araújo 7.3. Edmir. Ambos s.i.
6.5. Ruth Netto de Araújo, c.c. Custódio de Barros Dias, s.i.
6.6. Dr. Hermes Netto de Araújo, médico, c.c. Sílvia Mata Netto de Araújo.
7.1. Sérgio 7.2. Sálvio 7.3. Sílvio.
Todos Netto de Araújo e s.i.

5.5. Constança Netto de Araújo, c.c. Dr. Arthur Prado de Queiroz Telles, advogado e ex-deputado federal.
6.1. Jandira Netto de Queiroz Telles, c.c. Dr. José Jorge de Siqueira Franco, advogado.
7.1. Heli Telles de Siqueira Franco, c.c. Hortência Castro.
8.1. Célia Regina.

7.2. Josira Telles de Siqueira Franco, c.c. Agenor da Silva Franco.
8.1. Maria do Carmo 8.2. Sônia Beatriz
8.3. Carlos Afonso 8.4. Eduardo Jorge.
7.3. Dirce Telles de Siqueira Franco, c.c. Dr. Hélio Cintra Brandão, médico.
8.1. Rubens 8.2. Luiz
8.3. Rui 8.4. Stela Regina.
7.4. Aloísio Telles de Siqueira Franco, s.i.
6.2. Ariovaldo de Queiroz Telles, c.c. Verônica Andrade Iglésias, s.i.
6.3. Olga de Queiroz Telles, s.
6.4. Dr. Manoel de Queiroz Telles, engenheiro, c.c. Maria Tereza Rego Freitas de Camargo.
7.1. Marina 7.2. Manoel Bento, s.i.
6.5. Anita de Queiroz Telles, f.s.
6.6. Lúcia de Queiroz Telles, s.i.
6.7. Arthur de Queiroz Telles, c.c. Áurea Nogueira Padilha.
7.1. Anita 7.2. Maria Lúcia 7.3. Lúcia Maria
7.4. Eduardo. Todos Queiroz Telles e s.i.
6.8. Dr. Ciro de Queiroz Telles, c.c. Ana Rinder.
7.1. Rui 7.2. Arthur 7.3. Constança.
Todos Queiroz Telles e s.i.

4.2. José Arantes Netto de Oliveira, bat. em Camanducaia-MG, bairro dos Campos do Ribeirão Fundo - em 28/11/1826. Foram padrinhos: Francisco Luiz de Almeida e sua mãe, Maria de Nazareth, s.i.

4.3. Joaquim Arantes Netto de Oliveira, batizado em Camanducaia no dia 03/11/1830, s.i.

3.2. UMBELINA FLÁVIA DO CARMO ARANTES, bat. em Camanducaia-MG - bairro dos Campos do Ribeirão Fundo - no dia 13/04/1812. Foram padrinhos, João José de Carvalho, por procuração que passou a Francisco Luiz de Almeida e Ana Jacinta do Carmo, esposa do Alferes João Marques Viana, moradores de Moji Mirim-SP. O padrinho João José residia em Lavras do Funil-MG. Casou-se, em Camanducaia, no dia 25/10/1825, com Vicente Bueno da Costa, natural da Campanha-MG, filho do Capitão Antônio da Costa e de Pulquéria Maria Policena. Foram testemunhas: José Garcia Leal e João de Almeida Lara. Livro nº 3, folhas 24.

4.1. Pulquéria Bueno da Costa, bat. em Camanducaia-MG, a 28/11/1826. Foram padrinhos: João Antônio da Costa, casado, morador em Campanha-MG, e Emília Flávia do Carmo, s.i.

4.2. Ana Bueno da Costa, batizado em Camanducaia, no dia 26/11/1826. Foram padrinhos: Manoel de Paiva Bueno e Inácia Delfina, representados pelo procurador Bernardo da Cunha, s.i.

4.3. José da Costa Bueno, bat. em Camanducaia, a 08/06/1835, s.i.

3.3. JOÃO DE ARANTES MARQUES FILHO, bat. em Camanducaia, a 03/09/1814, no ano em que f. seu pai. Foram padrinhos: Veríssimo Plácido e sua esposa Escolástica Joaquim do Nascimento, s.i.

§ NONO

2.9. JOAQUIM DE ARANTES MARQUES (Alferes) que também assinava Joaquim de Arantes Cunha, nascido a 26/12/1787 em Aiuruoca - MG (Livro de Nascimentos, página 240-v), e falecido em Camanducaia-MG, no ano de 1812, conforme consta do Livro de Óbitos de Camanducaia, nº 1, fls. 117-v. Casou-se com Inácia da Cunha, residindo no bairro do Jaguary. *Camanducaia-MG*

3.1. VERÍSSIMO, bat. em Camanducaia-MG, no dia 17/09/1809. Foram padrinhos: Veríssimo Plácido de Arantes Marques e Josefa da Cunha, representados pelo procurador José Mariano da Silva.

3.2. GENEROSA, bat. em Camanducaia-MG no dia 01/11/1811, s.i.

§ DÉCIMO

2.10. VERÍSSIMO PLÁCIDO DE ARANTES MARQUES, n. a 01/10/1790, em Aiuruoca-MG, batizado aos 08 dias de novembro do mesmo ano, na Capela de São José do Favacho, filial da Matriz de Baependi-MG; f. a 30/04/1853. Foi c.c. Escolástica Joaquina do Nascimento, em 01/12/1810, filha do Alferes José Joaquim de Barros e de Maria Antônia do Sacramento.

3.1. MÁXIMO DE ARANTES MARQUES, n. em 1812 e f. a 08/03/1894, fazendeiro. Considerado um dos fundadores de Ribeirão Preto-SP. Foi suplente de vereador na legislatura de 1874/77 e vereador na legislatura de 1877/81. Foi c.c. Maria Joaquina. O casal teve grande descendência; infelizmente só tivemos conhecimento do seguinte filho. *Ribeirão Preto-SP*

4.1. Antônio Francisco de Arantes Marques, c.c. sua prima Maria Custódia do Carmo, n. em Araraquara-SP.

5.1. Francisco de Arantes Marques (Chico), n. em Ribeirão Preto e f. 1915, c.c. ... s.i.

6.1. Hortência, c.c. Honorato Bongiovanit, s.i. *São Paulo-SP*

6.2. Júlia, c.c. Domingos Ferraz, s.i. *Ibirá-SP*

6.3. Antônio, f.s. 6.4. João, f.s.

5.2. Urias Marcílio Arantes, n. em Ribeirão Preto e f. em Araçatuba-SP, em 30/11/1954; exerceu o cargo de delegado de polícia em várias cidades, tendo se aposentado em São José do Rio Preto-SP. Casou-se com Sebastiana ...

6.1. Élio Marcílio Arantes (ou, Eliood Arantes, conforme Certidão de Óbitos nº 31, fls. 197, do livro1 da Comarca de Araçatuba), n. em São José do Rio Preto-SP, mais ou menos em 1898 e f. em 05/03/1923, com tifo (ou disenteria, conforme atestado de óbito

CERTIDÃO DE BATISMO

Cônego Antônio Fortunato Nagel, Clerigo Secular do Bispado da Campanha

Paroco da Freguezia de Ayuruoca

CERTIFICO que a fls. 296 do Livro n. V de assentamento de Batisados desta Paroquia encontra-se o do teor seguinte:

Virissimo. Aos oito dias do mez de Novembro de mil setecentos e noventa na Capella de São José do Gavacho filial da Matriz de Baependi, baptisei e puz os Santos oleos a Virissimo innocente que nasceu em primeiro de Outubro do dito anno, filho legitimo do Capitão Antonio de Arantes Marques natural e baptisado na freguesia de São Salvador do Souto, Comarca de Vianna e Arcebispado de Braga e de Donna Anna da Cunha natural desta freguezia de Ayuruoca: neto pela parte paterna de Domingos de Arantes, natural e baptisado na freguezia de São Salvador e de Josefa Francisca Marques natural e baptisada na freguezia de São Mateos da mesma Comarca e Arcebispado de Braga e pela materna neto do Coronel Antonio da Cunha de Carvalho natural e baptisado na freguezia de Santo Andre do Mullari Comarca de Guimarães e Arcebispado de Braga e de Donna Bernarda Dutra, natural e baptisada na freguezia da Borda do Campo deste Bispado de Marianna, foram padrinhos o Capitão José Garcia Duarte e sua mulher Donna Anna Maria Duarte, estes da freguezia de Baependi e aquella desta da Ayuruoca, e para constar fiz este assento que assignei, era ut supra.

Vigr.º Gabriel da Costa Rezende.

Nada mais se continha no dito assentamento que fielmente copiei do original a que me reporto

Ita in fide Parochi

Matriz de Ayuruoca 30 de Setembro de 1947

O Vigario,

Cônego Antônio Fortunato Nagel

CERTIDÃO DE BATISMO

CERTIDÃO DE CASAMENTO

CÔNEGO ANTÔNIO FORTUNATO NAGEL, CLERIGO SECULAR DO BISPADO DA CAMPANHA

Paroco da Freguezia de Aiuruoca

CERTIFICO que a fls 242 do Livro nº IV de assentamento de Casamentos desta Paroquia encontra-se o do teor seguinte:

Virissimo Placido de Carvalho e Donna Escholastica Joaquina do Nascimento

Ao primeiro dia do mez de Dezembro do anno mil oito cento e dez nesta Matriz de Nossa Senhora da Conceição de Aiuruoca o Reverendo Joaquim Eleto de Lana assistio ao Matrimonio que por palavras de presente in facie Ecclesia celebrarão depois de proclamados e habilitados com Provisão Virissimo Placido da Cunha de Carvalho, filho legitimo do Capitão Antonio de Arantes Marques e Donna Anna da Cunha de Carvalho e Donna Escholastica Joaquina do Nascimento, filha legitima do Alferes José Joaquim de Barros e Donna Maria Antonia do Sacramento, naturaes e baptisados nesta Freguezia; e lhes deu as bencãos nupciaes, sendo testemunhas o Reverendo José de Abreu e Silva e o Tenente Jeronimo de Arantes Marques. Do que para constar fiz este assento que assignei. José de Abreu e Silva.

Vigº Francisco de Abreu e Silva.

Nada mais se continha no dito assentamento que fielmente copiei do original a que me reporto.

Ita in fide Parochi.

Matriz de Aiuruoca, 30 de Setembro de 1946

O Vigario,

Cônego Antônio Fortunato Nagel

CERTIDÃO DE CASAMENTO

já citado). Era func. da Estrada de Ferro Araraquarense; c.c. Gláucia Maria (Lota), n. a 14/01/1901, em São José do Rio Preto-SP, e f. em 14/12/1980, em São Paulo-SP. *São Paulo-SP*

7.1. Segismundo Arantes, n. a 23/11/1919, em São José do Rio Preto-SP. Em 1923, muda-se para Vista Alegre, na fazenda de Carolina Dina Arantes. Fez o primário em Vista Alegre e o ginásio no Colégio São Luiz, em Monte Alto-SP. Interrompe os estudos para trabalhar na fazenda. Em 1935, muda-se para Taiaçu-SP. Faz o tiro de guerra em Ibirá-SP. Em 1940, retorna a Taiaçu, onde exerce a profissão de pedreiro. Em 17/06/1942, casa-se com Izaura Zóboli, n. a 22/09/1925, em Taiaçu, filha de João Zóboli e de Rosa Pissolitto.

8.1. Ana Rosa Arantes, n. a 31/05/1944, em Taiaçu, modelista, c. a 25/01/1964, c. Alcides Scherma, construtor.

9.1. Sílvia, n. 16/05/1965, s., profa..

9.2. Silmara, n. 23/07/1967, profa., bancária, s.

8.2. Élia Luzia Arantes, n. a 13/12/1946, em Ibitiuva-SP, industriária, c. a 09/02/1969, c. Antônio de Biagi Neto, industriário.

9.1. Elian Roberto, n. 31/01/1977.

9.2. Ricardo Antônio, n. 23/08/1983.

8.3. Carolina Dina Arantes, n. a 31/05/1949, em Taiaçu, industrial, c. a 25/05/1968, c. Jurandir Florentin, industrial.

9.1. Marcos Roberto, n. e f. a 08/09/1969.

9.2. Fabiano, n. a 01/03/1971, Computação e Eletrônica.

9.3. Patrícia, n. a 18/04/1974, 2º ciclo.

9.4. Fernando, n. 22/06/1987.

8.4. Gláucia Aparecida Arantes, n. a 23/03/1951, em Taiaçu, c. a 28/04/1979 c. Ismar Luiz Talaro, industriário.

9.1. Ana Carolina, n. 06/04/1982.

9.2. Leonardo, n. a 15/03/1984.

8.5. João Élio Arantes, n. a 12/03/1953, em Taiaçu-SP, s.; curso primário em Americana-SP, no Instituto Salesiano Dom Bosco. Cursos ginasial e colegial na Escola Estadual Presidente Kennedy e curso superior de Serviço Social, no Instituto de Ciências Sociais de Americana. Exerceu a função de escriturário e atualmente é agente administrativo do INPS. *Americana-SP*

8.6. Segismundo Arantes Filho (Nenê), n. em 08/07/1958, em Taiaçu, c.c. Lúcia Gatti Ferreira, desquitados.

9.1. Francine, n. 05/04/1978.

9.2. Fernanda, n. 05/11/1980.

8.7. Maria José Arantes, n. a 29/09/1960, em Taiaçu, curso téc. de Contabilidade; c. a 17/07/1980, c. Celso Donizete Nunes, comerciante.
9.1. Rodrigo, n. 26/11/1980.
9.2. Rafael, n. a 26/11/1981.
9.3. Tiago, n. a 05/05/1986.

7.2. Ana Arantes, n. em São José do Rio Preto, por volta de 1921, e f. de parto por volta de 1938, c.c. ... s.i.
8.1. João Arantes, s.i.

6.1. Eleazar Marcílio Arantes, n. por volta de 1900 e f. em 1928. Era portador de paralisia parcial do lado esquerdo e epiléptico. Não consta que tenha se casado, s.i.

5.3. Carolina Dina Arantes (Carula), n. em Ribeirão Preto-SP; 1º c.c. Caries. s.g.

5.3. Carolina, 2º c.c. Dr. Emílio Ower Sandorth, nascido na Dinamarca, advogado, fazendeiro, faz. "Vista Alegre", em Novo Horizonte-SP. Ambos faleceram aproximadamente em 1945, s.i.
Novo Horizonte-SP

5.4. Satírio Plácido Arantes Marques, c.c. Guilhermina Maria Joaquina, f. em Araçatuba-SP, em novembro de 1953. *Araçatuba-SP*

6.1. Alencar Arantes Marques, n. a 07/03/1903, em Ribeirão Preto, 1º c.c. Maria Garcia Gutierrez, f. em 1983. *Palmeira D'Oeste-SP*
7.1. Julieta, c.c. Frederico ... s.i.
7.2. João Arantes Marques, n. a 03/04/1930, c.c. Nair ... s.i.
7.3. Raul Arantes Marques, c.c. Maria ... s.i.
7.4. Geni, f.s. 7.5. Pedro 7.6. Antônio.
Ambos Arantes Marques, s.i.

6.1. Alencar, 2º c.c. Maria Dias.
7.1. Judith 7.2. Alice
7.3. Roberto 7.4. Irene
7.5. Mário 7.6. João Pedro
7.7. Jandira 7.8. Jair.
Todos Arantes Marques e s.i.

6.2. Eliseu Arantes Marques, n. em 1905 e f. em 1936, c.c. Paula Queiroz. *Araçatuba-SP*
7.1. Armando Aparecido
7.2. Mílton Luís 7.3. Arnaldo.
Todos residem no Estado Mato Grosso do Sul, porém s.i.

6.3. João Arantes Marques, n. a 09/06/1908, em S. José do Rio Preto, c.c. Amélia Buch. *Araçatuba-SP*
7.1. Ana Arantes, f. com 3 anos, em 1936.
7.2. João Arantes Marques Fº, n. e f. no mesmo dia.
7.3. Iraci, n. 29/12/1938, curso secundário, c.c. José Gregório dos Santos. *Araçatuba-SP*

8.1. Maria Cristina Arantes, n. 26/07/1959, c.c. Ayres Donizette Lucindo. *Araçatuba-SP*
9.1. Valquíria Darqui, n. 02/01/1979.
9.2. Ana Vanessa, n. 05/05/1983.

6.4. Francisco Arantes Marques (Chiquinho), n. em 1910, c.c. ... s.i.

6.5. Gláucia Arantes Marques, n. a 16/08/1912, em Catanduva - SP, c.c. Hermann Evalol Fritz Dressler, n. a 14/06/1908, em Berlim, Alemanha e f. em 1982. *São Paulo-SP*
7.1. Roberto, f. em 1950 7.2. Cecília, s.i.
7.3. Hilda, c.c. seu primo Pedro Arantes, s.i.
7.4. Amália 7.5. Walter. Ambos s.i.

6.6. Maria Arantes Marques, n. 29/01/1915, c.c. Faustino Queiroz (Fausto), n. a 13/08/1907, em Catanduva-SP e f. a 04/10/1936.
7.1. Alceu, f. em 1935. 7.2. Shirley, s.i.

5.5. Lina Arantes Marques, n. em 1890 e f. em 1969, c.c. José Marques.

6.1. João Arantes Marques, n. em 1927., prof., formado pelo Colégio Arquidiocesano, c.c. Darci Patrucci.
7.1. Devanir 7.2. João Luís
7.3. Simone 7.4. Sandra.
Consta que moram em Tupã-SP, s.i.

5.6. João Francisco Arantes. n. a 17/04/1892, em São José do Rio Preto, e f. a 30/03/1956, em São Paulo-SP, c. a 30/07/1914, c. Natália (ou Anathália) de Queiroz Lima, n. a 28/09/1899, em Araraquara-SP e f. a 31/10/1961. Com fazenda em Novo Horizonte-SP até 1924, quando houve a recessão econômica que atingiu quase todos os países. Em 1931, mudou-se para Araçatuba-SP e, em 1946, para São Paulo-SP. Natália, filha de Raymundo Pereira de Queiroz e Maria Benvinda de Moraes. *São Paulo-SP*

6.1. Lázara Arantes, n. em 1915 e f. em 1916.

6.2. Antônio Arantes, n. a 05/12/1917, na faz. "Capão Grosso", em Novo Horizonte-SP, comerciante em Três Lagoas-MT, de 1938/47, mudando-se para São Paulo-SP, onde exerceu a profissão de Eletrotécnico e Téc. Eletrônico, c.c. Jordelina Barbosa, n. a 23/10/1924, em Araçatuba-SP. *São Paulo-SP*
7.1. Paulo Arantes, n. a 19/03/1943, em Araçatuba, c.c. Roseli Marconi, n. a 12/10/1951, em Rio Claro-SP. Paulo é aeroviário nos EE.UU.
8.1. Ana Cláudia, n. a 19/03/1967, Newark - New Jersey (USA).
8.2. Paul Anthony, n. a 08/01/1976, em Nutley - New Jersey (USA).
8.3. Cynthia, n. a 08/04/1977, em Nutley - New Jersey (USA).
7.2. Marilza Arantes, n. a 27/10/1944, em Araçatuba-SP, c.c. Isanoem Mesquita Camacho, administrador de empresas,

industrial de produtos químicos, n. a 25/06/1943, em Pompéia-SP. *Barueri-SP e São Paulo-SP*

8.1. Marisa, n. 25/06/1966, em S. Paulo-SP, acad. em Ciências Econômicas no Mackenzie, s.

8.2. Márcia, n. a 15/12/1968, em S. Paulo, s.

8.3. Fábio, n. 09/02/1972, s.

7.3. Rubens Arantes, n. 29/12/1946, em Araçatuba-SP, c.c. Dulcinéia Brusch, n. 18/12/1947, em Itápolis-SP. *Newark-New Jersey-USA*

8.1. Vanessa, n. 27/04/1972, em Newark.

8.2. Christian (gêmeo de Vanessa).

8.3. Henry, n. 06/05/1974, em São Paulo.

7.4. Mauro Arantes, n. 29/12/1953, em São Paulo, mecânico, c.c. Edna Cardoso, n. 02/04/1958, em Adamantina-SP. s.g. *São Paulo-SP*

7.5. Antônio Alexandre Arantes, n. 23/06/1965, em S. Paulo, func. da Telebrás, c.c. Débora Stefanini, n. 27/09/1966, em Campinas-SP.

8.1. Natália, n. 22/12/1987, em Campinas-SP.

6.3. Maria Arantes, n. a 28/08/1919, em Novo Horizonte, c.c. João Nicotino, divorciados. *São Paulo-Sp*

7.1. Ivanilda Arantes, c.c. Ney Manzi. *São Paulo-SP*

8.1. Carmen, c.c. Francisco Silva. *São Paulo-SP*

9.1. Bruno.

7.2. Maria Helena Manzi, s. 7.3. Carlos Manzi, s.

6.4. Pedro Arantes, n. em 1921, na fazenda "Capão Grosso", em Novo Horizonte-SP, f.c. em setembro de 1928.

6.5. Octávio Arantes, n. a 20/06/1924, em Novo Horizonte-SP, téc. de Eletrônica, especializado em Câmaras e circuito fechado de TV, s. *São Paulo-SP*

6.6. José Aparecido Arantes, n. a 19/08/1926, em Novo Horizonte, c.c. Efigênia Cunha da Silva. s.g. *São Paulo-SP*

6.7. Pedro Arantes, n. a 04/10/1928, em Novo Horizonte, projetista, assessor telegráfico, aux. téc. de Administração, téc. em Telecomunicações, c. a 18/06/1954, c. sua prima Hilda Dressler, n. a 16/03/1936. *São Paulo-SP*

7.1. Dr. Marco Dressler Arantes, n. a 11/02/1956, em São Paulo, projetista aeronáutico, advogado, c.c. Sueli de Oliveira. *São José dos Campos-SP*

8.1. Bruno, n. 16/01/1985, em S. José dos Campos.

8.2. Alexandre, n. 30/04/1986, em S. José dos Campos.

7.2. Roberto Dressler Arantes, n. 11/03/1960, em São Paulo-SP, militar, c.c. Sônia Maria Pugliese, n. 09/12/1960, em São Paulo-SP. *São Paulo-SP*

8.1. André, n. 01/10/1980. 8.2. Igor, n. 27/04/1982.
8.3. Lídia, n. 23/04/1983. Todos nascidos em São Paulo.

6.8. Elza Zoralde Arantes, n. em 1930, em Novo Horizonte, e f. em 1935, em Araçatuba-SP.

6.9. Isaura Arantes, n. a 22/09/1933, em Araçatuba, c.c. Pedro Sobral. *Santo André-SP*

7.1. Celso Arantes Sobral, n. 22/04/1956, c.c. Léa Mendonça Cido.
8.1. Carlos Eduardo.

7.2. Márcia Arantes Sobral, n. 04/03/1959, c.c. Dr. Odival Zeferino Senhorini, advogado e escrevente de Cartório.
8.1. Fábio, n. 17/02/1979.
8.2. Priscila, n. 27/08/1981.

6.10. Maura Arantes, n. 09/12/1938, em Araçatuba-SP e falecido a 31/07/1978, em Santo André, c.c. José Sobral. *Santo André-SP*

7.1. César Arantes Sobral, n. em outubro de 1958.
7.2. Maurício Arantes Sobral, n. a 17/03/1968.

5.7. Altino Arantes Marques, agricultor em S. José do Rio Preto, f. em maio de 1955, em Araçatuba-SP, c.c. Joana Assis Corrêa.

6.1. Antônio Arantes, c.c. Francisca ... s.i.

6.2. Valter Arantes, c.c. Nair ... *Birigui-SP*

7.1. Joaninha 7.2. Maria do Carmo
7.3. Ivo 7.4. Maria Madalena
7.5. Cleusa. Todos s.i.

5.8. Máximo de Arantes Marques, n. em Ribeirão Preto, f .s. no dia 14/01/1956, em Araçatuba-SP. Viveu até aproximadamente 1954 em São José do Rio Preto, onde cuidava das terras da família, acompanhando os processos de demanda para reintegração de posse de vasta área de terras, num total aproximado de 15.000 alqueires, correspondendo às fazendas: "Bagres", "Fartura", "Pedra Branca" etc, referentes à herança deixada pelos seus pais.

5.9. Minervina Arantes, f. em agosto de 1956, c.c. Hermes Wendemborn, natural da Alemanha. *Catanduva-SP*

6.1. Alice, c.c. ... s.i. *Catanduva-SP*

7.1. Elisabeth, s.i.

6.2. Clarinda, c.c. Alberto ... s.i.

7.1. Wanda, c.c. Maurício ... s.i. *São Paulo-SP*

7.2. Clóvis 7.3. Hamílton. Ambos s.i.

6.3. Leonor, c.c. ... s.i. *São Paulo-SP*

6.4. Maura, s.i. *São Paulo-SP*

6.5. Elza, c.c. Valter Serpa, s.i. *Catanduva-SP*

6.6. Paulo, c.c. ... s.i. *Colorado-PR*

5.10. Maria Victória Arantes, n. a 13/06/1900, em S. José do Rio Preto-SP, e f. a 04/05/1965, em Araçatuba-SP, 1º c.c. João Batista Simões. *Araçatuba-SP*

6.1. Isabel Batista Simões, c.c. Armindo Alves de Souza.

7.1. Silma Batista de Souza, n. 23/06/1943, em Araçatuba, profa. apos., supervisora, c.c. Honésimo Onofre de Souza, agropecuarista. *Jales-SP*

8.1. Marcos Henrique, n. 31/03/1972, em Auriflama-SP, cursinho em Jales, s.

8.2. Ana Cláudia 8.3. (gêmea) Ana Carla, n. 28/12/1973, em Jales-SP.

7.2. Elídia Alves de Souza, n. 14/09/1944, Araçatuba, formada em Geografia, em Lins-SP, supervisora na Delegacia de Ensino de Jales, c.c. Valdecir Galdeano Garcia, prof. de Inglês, fazendeiro.

8.1. Paulo Henrique, n. 26/01/1971, em S. Paulo, cursinho em Jales.

8.2. Ana Paula, n. 26/09/1972, em S. Paulo-SP.

8.3. Rodrigo Henrique, n. em Jales-SP.

5.10. Maria Victória, 2º c.c. Antônio Cândida da Fonseca, f. a 10/09/1960, em Araçatuba-SP.

6.1. Deoracino Arantes Fonseca, n. a 18/07/1928, em Novo Horizonte-SP, apos. como aux. de diretor de ensino, c. a 13/07/1968, c. Isabel Gelonezzi, profa., s.i. *Auriflama-SP*

6.2. Jovem Arantes Fonseca, n. 05/09/1930, em Novo Horizonte, func. públ. munic. apos., s.

6.3. Clarice Arantes Fonseca, n. a 15/03/1932, em Irapuã-SP, inspetora de alunos, c.c. Otávio Toti.

7.1. Osmarina Arantes Toti, n. a 25/09/1951, em Araçatuba, profa., c.c. Hamleto ... *Panorama-SP*

8.1. Juliano, n. 14/03/1983.

7.2. Orandi Arantes Toti, n. a 15/02/1953, em Araçatuba, formada em Admin. de Empresas, proprietária de várias boutiques, c.c. Vítor Alex Abud Hak, formado em Admin. de Empresas. *Santos-SP*

8.1. Janete 8.2. João Vítor.

7.3. Osni Arantes Toti, n. a 03/02/1955, em Araçatuba, bacharel em Teologia no Seminário Presbiteriano, c.c. Dra. Maria Nice Galvão de Salles, n. a 06/10/1956, em Sorocaba-SP, diplomada pela Fac. de Medicina de Marília-SP, pediatra na Secretaria de Saúde do Estado de Rondônia-RO.

8.1. Débora, n. 07/08/1983, em Ji-Paraná-RO.

8.2. Priscila, n. 09/11/1985.

6.4. Clarinha Arantes Fonseca, n. 27/05/1933, em Novo Horizonte, profa., ex-escriturária da Secretaria da Fazenda, em Araçatuba: exonerando-se em 1979, transferindo-se para Ji-Paraná-RO, c.c. Nelson Gregório de Souza, n. a 06/02/1926, em Talaçu-SP, agropecuarista. *Ji-Paraná-RO*

7.1. Daniel Ricardo Fonseca de Souza, n. a 21/05/1970, em Araçatuba, acadêmico na Escola Agrotécnica, cursa Engenharia Florestal, em Ji-Paraná-RO, s.

3.2. CÂNDIDA DE ARANTES MARQUES, bat. em Aiuruoca-MG, em 18/03/1813, livro 6, pág. 36, c.c. Heitor de Paula Silveira. *Franca-SP*

4.1. Joaquina Angélica, c.c. José Barcelos Júnior, s.i.

4.2. Joaquim de Paula Silveira, s.i.

4.3. Manoel de Paula Silveira, s.i.

4.4. Maria Antônia de Paula Silveira (e outros, todos com grande descendência e que, infelizmente, não atenderam aos nossos reiterados pedidos de informações), s.i.

3.3. ANTÔNIO BELFORT DE ARANTES (homônimo do 1º Barão do Cabo Verde, anteriormente desenvolvido), c.c. sua prima Leonor Rego Barros Ferreira, filha de Joaquim José Ferreira de Andrade e de Hipólita J. Nascimento.

4.1. Antônio Joaquim de Arantes, s.i. *Batatais-SP*

4.2. Mariana Arantes, s.i.

3.4. JOSÉ DE ARANTES MARQUES, c.c. Tereza ... s.i.

3.5. JOÃO DE ARANTES MARQUES, c.c. Dina ... s.i.

3.6. MARIA DE ARANTES MARQUES, c.c. Tristão Vieira da Silva. *Batatais-SP*

4.1. Íria Vieira, c.c. Custódio Braga, s.i.

4.2. Urias C. Vieira, c.c. Ambrosina ... s.i.

4.3. Cristiano Vieira, s.i.

4.4. Francisco Vieira, c.c. Balduína Carolina da Silva.

5.1. Maria, s.i.

3.7. LINA DINA DE ARANTES, c.c. Antônio Custódio Braga. *Jaboticabal-SP*

4.1. Francisco Antônio Braga, s.i.

4.2. Rita Braga, c.c. Francisco de Paula Eduardo.

5.1. Antônio de Paula Eduardo, c.c. Filomena Gonçalves (Filoca).

6.1. Hortência 6.2. Matilde

6.3. Ofélia 6.4. Suzana 6.5. Dr. Fausto

6.6. Dr. Antônio de Paula Eduardo Fº

6.7. Filomena. Todos s.i.

5.2. Maria de Paula Eduardo, c.c. Antônio Arantes, filho de Máximo Arantes. Este casal teve muitos filhos; segundo consta, foram para Avanhandava-SP, s.i.

5.3. João de Paula Eduardo, 1º c.c. Clarinda ...

6.1. Mirtes 6.2. Dr. Nelson 6.3. Celso.

6.4. Eldo 6.5. Dr. Mílton, c. dentista, em Monte Alto-SP. Todos s.i.

5.4. Francisco de Paula Eduardo Filho, c.c. Benedita Pires.

6.1. Orivaldo (Vadinho) 6.2. Maria Amélia
6.3. Lina 6.4. Paulo
6.5. Francisco. Todos s.i.
5.5. Dr. Aquileu de Paula Eduardo, médico, paraplégico, f.s.
5.6. Geremias de Paula Eduardo, c.c. Jandira Lourenço.
6.1. Waldemar 6.2. Dr. Ulisses
6.3. Oswaldo 6.4. Rubens
6.5. Dr. José 6.6. Virgilina
6.7. Celina 6.8. Jandira. Todos s.i.
5.7. Amélia de Paula Eduardo, c.c. José da Costa Telles.
6.1. Orivaldo (Dadinho Telles) 6.2. Dorival, f.s.
6.3. Virgilina 6.4. Adalgisa
6.5. Isabel (Belinha). Todos s.i.
5.8. Inocêncio de Paula Eduardo, c.c. Raquel ...
6.1. Elza 6.2. Olga
6.3. Nora 6.4. Francisco
6.5. Inocêncio. Todos s.i.
5.9. Leonor de Paula Eduardo (Dodô), c.c. João Machado.
6.1. Guiomar 6.2. Yolanda
6.3. João Messias 6.4. Orlando
6.5. Armando. Todos s.i.

3.8. FRANCISCO DE ARANTES MARQUES (Coronel), n. a 15/05/1833, 1º c.c. Balduína Arantes Marques.
4.1. Maria Carolina, c.c. Vítor Aurélio do Carmo.
5.1. Togorma.
5.2. Maria do Carmo. Ambos s.i.

3.8. FRANCISCO, 2º c.c. Maria Carolina de Oliveira, n. a 17/04/1833.
4.1. Adolfo Arantes Marques, 1º c.c. Maria Etelvina.
5.1. Adolfo Arantes Marques Júnior (Adolfinho), c.c. Vitória Zucchi.
6.1. Maria Helena, f.s.
6.2. Rubens, c.c. Lisy ...
7.1. Paulo.
6.3. Dirce, c.c. Mário Aires de Carvalho.
7.1. Márcia Maria.
6.4. Nelson 6.5. Nelly 6.6. Luiz 6.7. Nancy 6.8. Darcy.
4.1. Adolfo Arantes Marques, 2º c.c. Maria Schiavi.
5.1. Maria Luíza Schiavi Arantes, s.i.
4.2. Arthur Arantes Marques, c.c. Ambrosina Albertina.
5.1. Ordorico Arantes, c.c. Olímpia Bezerra Cavalcanti.
6.1. Primavera, f.s.
6.2. Alberto, c.c. Délia Gonçalves.
7.1. Arnaldo 7.2. Roberto, s.i.
6.3. Maria de Paula, s.i.
6.4. Flávia, c.c. Gilberto ...

7.1. Flávia 7.2. Gilberto.
6.5. Afonso, c.c. Poranga Delamare, s.i.
5.2. Lucília Arantes, c.c. Dr. João Nogueira de Sá, n. 10/01/1875, e f. a 18/06/1956, em São Paulo-SP; filho de João Carlos Nogueira de Sá e de Amélia Nogueira de Sá. Formado em Direito a 19/12/1904. Foi delegado de polícia e Promotor de Justiça em várias Comarcas do Est. de S. Paulo. Em 19/02/1917, entrou para a Magistratura do Estado, tendo sido juiz de Direito nas Comarcas de Jambeiro, Bebedouro e Santos, onde se aposentou.
6.1. Clóvis, c.c. Maria de Lourdes ...
7.1. Luiz Fernando.
6.2. Paulo, c.c. Jean Mc-Cleand, s.i.
6.3. Milton, c.c. Inês Mazagão, s.i.
5.3. Alcebíades Arantes, c.c. Maria Garcia Rizzo.
6.1. Zilda, c.c. Rui Saraiva Barbosa.
7.1. Maria Cecília.
5.4. Ana Albertina Arantes, s.i.
4.3. Minervina Arantes, n. a 01/08/1869, em Batatais-SP, c.c. Manoel Gustavino de Andrade Junqueira.
5.1. Dr. José Arantes Junqueira, deputado estadual, c.c. Maria Zenaide.
6.1. José, f.s.
5.2. Dr. Francisco Arantes Junqueira, c.c. Olívia Oliveira.
6.1. Manoel Gustavino, s.i.
5.3. Antônio Arantes Junqueira, f.s.
4.4. Alfredo Arantes Marques, c.c. Adorama Garcia.
5.1. Lúcia Arantes, c.c. Joaquim Amaral.
6.1. Cecília, c.c. Evaristo Marques Viana, s.i.
6.2. Maria Stela 6.3. Maria Lúcia
6.4. Roberto 6.5. Júlio. Todos s.i.
5.2. Maria Arantes, c.c. Otto Guilherme Rathsam.
6.1. Marius Oswaldo, c.c. Maria Elisa.
7.1. Marcelo.
5.3. Zita Arantes, c.c. Oswaldo Negrão.
6.1. Iolanda, c.c. Dr. Eduardo Toledo Piza.
7.1. Maria Helena 7.2. Maria Isabel.
6.2. Maria Helena, c.c. Ronald Bruce Turmbul.
7.1. Iolanda 7.2. Marc 7.3. Lúcia.
4.5. Aristides Arantes Marques, n. em Batatais-SP, comerciante em Batatais; depois, tesoureiro do BANESPA, em S. Paulo, c.c. Augusta Arantes Machado. *Batatais-SP e São Paulo-SP*
5.1. Francisco Arantes Machado, farmacêutico em Batatais, depois químico no Instituto Biológico de S. Paulo, vindo a falecer a 11/05/1976, em S. Paulo; c.c. Maria do Carmo Andrade Junqueira.
Batatais-SP e São Paulo-SP

6.1. Maria Aparecida, n. 13/08/1914, em Batatais, c. a 16/06/1937, c. Juvenal Athayde Leite, n. 07/10/1910, em Araras-SP, diretor da CPFL apos.. *Ribeirão Preto-SP*
7.1. Dr. Francisco de Assis, n. 31/08/1940, eng. mecânico, c.c. Raquel Moreira, profa. II. *Campinas-SP*
8.1. Guilherme, estudante de Comunicações, s.
7.2. Maria Brasília, n. 29/11/1941, em S. Paulo, profa. II, c.c. Dr. José Cyrillo de Paula, médico ortopedista. *Batatais-SP*
8.1. Dr. Eduardo Augusto (Duda), n. 11/04/1964, eng. mecânico, s.
8.2. Luiz Fernando, acad. de Odonto, s.
8.3. Patrícia, acad. de Biologia, s.
8.4. José Cyrillo de Paula Jr., estudante.
7.3. Augusta Maria, n. 24/03/1948, profa. III, c.c. Antônio França Pinto, administrador de empresas. *Piracicaba-SP*
8.1. André, n. 25/08/1974, 3º colegial.
8.2. Matheus, n. 16/12/1977, estudante.
6.2. Maria de Lourdes, func. públ. est. apos., s. 6.3. Maria do Carmo, s.

5.2. Maria Zenaide, n. 10/02/1897 e f. em Batatais-SP, c.c. Dr. José Arantes Junqueira, ex-Prefeito de Batatais e ex-deputado estadual, advogado, Procurador do Estado, f. em Batatais-SP. *Batatais-SP*
6.1. José, f.s.
5.3. Gustavo, f.s. em São Paulo-SP.

4.6. Tarsila Arantes Marques, f. em S. Paulo no dia 30/09/1949, aos 75 anos de idade, c.c. Vigilato Augusto Franco.
5.1. Maria Carolina, c.c. José Nogueira Noronha.
6.1. Stela, c.c. Gilberto Luiz Jaenshn.
7.1. Paulo Gilberto.
6.2. Beatriz, c.c. José Aparecido da Silva.
7.1. Maria Eugênia.
6.3. Ruth, c.c. Leon Bemarsien, s.i.
6.4. Milton 6.5. José. Ambos s.i.
5.2. Helena, f. em S. Paulo a 02/11/1948, c.c. Heitor Baccarat.
6.1. Helena Ermelinda, c.c. Dr. J. B. Mota, s.i.
6.2. Vigilato Ernani, c.c. Maria Amélia Oliveira.
7.1. Sérgio Luiz.
5.3. Edgard Arantes Franco, s.i.
5.4. Odette Arantes Franco, c.c. Josel de Mello Castanho, s.i.

4.7. Dr. Altino Arantes Marques, n. a 29/09/1876, em Batatais-SP, e f. a 05/07/1965, em São Paulo-SP.

A sua biografia não é fácil de ser feita no curto limite de algumas linhas, nem mesmo em duas ou mais páginas e a quem não cabe nem serve a adjetivação pilha e banal das biografias de convenção.

Capacidade de primeira ordem, talento dos mais admiráveis, possuidor de uma ilustração variadíssima e segura, patriota sincero, caráter impoluto, coração generoso, ao lado de uma modéstia inexcedível, são bem poucos os que, como ele, apresentam tantas qualidades para se impor, com justiça, à estima e à admiração dos seus compatriotas.

Na galeria dos brasileiros ilustres, certo o Dr. Altino Arantes deve ser posto com distinção entre os que nela ocupam a fila dianteira.

Fez o curso de humanidades no Colégio São Luiz. Em 1892 matriculou-se na Faculdade de Direito de São Paulo, da qual, após proveitosos estudos, recebeu o diploma de bacharel em Direito, passando a exercer

Dr. Altino Arantes Marques

a profissão em sua terra natal. Foi Secretário do Interior nos governos de Albuquerque Lins (1911) e Rodrigues Alves (1912), tendo prestado os mais assinalados serviços, não só à instrução pública como, ainda, à higiene e a todos os ramos da administração paulista, dependentes daquela Secretaria do Estado. Foi ainda Secretário interino da Fazenda e da Agricultura.

Eleito Presidente do Estado de São Paulo (1916-1920), no mais agudo e terrível período da Guerra Européia, soube o Dr. Altino conduzir o Estado com justiça e imparcialidade. Deixando o governo paulista, foi novamente, como deputado, para a Câmara Federal (1921-1930).

De alguns governos estrangeiros recebeu provas de reconhecimento, sendo condecorado com as seguintes ordens honoríficas: Oficial da

Legião de Honra, da França; Gran Cruz de S. Gregório Magno, da Santa Sé; Grande Cordão do Sol Nascente, do Japão; Gran Cruz de Hábito de Christo, de Portugal, e Comendador da Corôa da Itália.

Foi presidente efetivo do Instituto Histórico e Geográfico de S. Paulo e Membro Honorário do Centro de Ciências e Letras de Campinas; sócio honorário e correspondente da Sociedade Geográfica de Lisboa; do Instituto de Direito Internacional da República Argentina; Presidente da Academia Paulista de Letras; Vice-Presidente da Delegação Brasileira na Oitava Conferência Internacional Americana de Lima, em 1938. Constituinte em 1946. Candidato a Vice-Presidente da República com o eminente brasileiro Christiano Machado.

Esteve exilado em Portugal, em 1932. Colaborou em "Novíssima" e contribuiu para a obra "S. Paulo" e seus homens no Centenário. Orador, conferencista, biógrafo, historiador e publicista.

Bibliografia: "A devoção Mariana perante a razão e o coração", 1929; "Anchieta, o missionário e o santo", 1934; "O pan-americanismo e suas realizações na Conferência de Lima", conferência, S. Paulo, Edições Melhoramentos, 1939; "Rodrigues Alves; político e administrador", conferência, S. Paulo, 1943; Passos do meu caminho", 1958.

Dotado de educação apurada, o Dr. Altino foi um grande democrata; um dos estadistas de renome que prestou relevantes serviços ao Estado e ao Brasil.

1º c.c. Maria Teodora de Andrade.

5.1. Dr. Paulo Francisco de Andrade Arantes, advogado, c.c. Maria Paula Martins de Andrade.

6.1. Altino Paulo, s.i.

6.2. André Francisco de Andrade Arantes, Diretor-Presidente da Fundação Sinhá Junqueira, c.c. Luíza Scarano, divorciados. *São Paulo-SP*

7.1. Maria Luíza 7.2. André

7.3. Maria Teodora 7.4. Marcos

7.5. Paulo Francisco 7.6. Maria Pia 7.7. Mário.

6.3. Júlio Geraldo, c.c. Maria Alice Gonçalves.

7.1. Maria Isabel.

5.2. Maria Stela de Andrade Arantes, inspetora fed. apos., c.c. Paulo Sebastião de Mendonça Uchôa. *Ribeirão Preto-SP*

6.1. Maria Teodora Arantes Uchôa, c.c. Gilberto Carlos de Arruda Sampaio, fazendeiro. *São Paulo-SP*

7.1. Gilberto, lava-jato, s. *São Paulo-SP*

7.2. João Roberto, fazendeiro, admin. de empresas, c.c. Patrícia Cunha. *São Paulo-SP*

8.1. Maria Gabriela

8.2. João Guilherme.

6.2. Maria Paula Mendonça Uchôa (Paulita), artista, c.c. Sebastião Sérgio Nogueira de Andrade, hoteleiro, fazendeiro, divorciados. Paulita mora em Ribeirão Preto-SP. *Caldas Novas-GO*

7.1. Pedro Sérgio Nogueira de Andrade, faz., c.c. Arcilene ... *Fazenda Santo Onofre - Urutaí-GO*

8.1. Maria Paula.

7.2. Marcelo Nogueira de Andrade, s., faz., téc. de açúcar e álcool. *Fazenda Santo Onofre - Urutaí-GO*

7.3. Maria Stela Nogueira de Andrade, c.c. Carlos Eduardo Kowarick. *Ribeirão Preto-SP*

8.1. Maria Fernanda 8.2. Caio Eduardo.

7.4. Celso José Nogueira de Andrade, fazendeiro, c.c. Nair Azambuja Junqueira de Andrade. *Fazenda Pedra Branca - Urutaí-GO*

8.1. Luiz Felipe 8.2. a caminho

4.7. Dr. Altino Arantes Marques, 2º c.c. Gabriela da Cunha Diniz Junqueira, filha do Cel. Joaquim da Cunha Diniz Junqueira e Maria Emerenciana Junqueira.

5.1. Maria Bernadete, c.c. Dr. Roberto de Rezende Junqueira, Desembargador, filho de Aurélio Junqueira e Maria Constança de Resende Junqueira. *São Paulo-SP*

6.1. Tereza Cristina, fazendeira, c.c. Edgard Queiroz Ferreira, separação judicial. *São Paulo-SP*

7.1. Maria Gabriela.

6.2. Maria Sylvia Arantes Junqueira, c.c. João de Castro Prado Ribeiro. *São Paulo-SP*

7.1. Maria Sílvia (Silvinha).

6.3. Francisco Roberto Arantes Junqueira (Quico), faz., c.c. Adriana Magri. *Lins-SP*

7.1. Roberto 7.2. Mariana.

5.2. Joaquim Diniz Junqueira Arantes, f.s.

3.9. FRANCISCA DE ARANTES MARQUES, c.c. José Ferreira da Rosa, s.i.

§ DÉCIMO PRIMEIRO

2.11. RAYMUNDO PENAFORTE DE ARANTES MARQUES, batizado a 09/05/1793, em Varadouro-MG, c.c. Francisca Theodora Rodrigues de Vasconcellos, f. em 1881, na fazenda da "Babilônia", munic. de Prata-MG (Triângulo Mineiro).

3.1. JOSÉ ANTÔNIO DE ARANTES, bat. em Aiuruoca-MG, a 22/03/1818, livro 07, página 22, s.i.

3.2. JOSÉ ARANTES, bat. em Aiuruoca a 26/06/1833, livro 09, página 150-v, s.i.

3.3. MANOELA THEODORA DE ARANTES, f. a 14/12/1888, com 50 anos, em S. Vicente de Minas-MG, casada com o viúvo Francisco Custódio da Silva, nat. de S.V.M., f. a 17/02/1889, com 80 anos mais ou menos, em S.V.M., filho de

João Custódio Rodrigues de Veiga, fazendeiro, f. a 12/06/1862, em S.V.M., e de Anna Francisca Tavares, conforme Inventário em Andrelândia-MG - 1º Ofício, ano de 1880.

4.1. Gabriela Josefina de Arantes, n. em 1852, f. 16/09/1935, c. no religioso a 09/01/1897 e no civil, a 25/12/1898, em S.V.M., c. José Bernardo Gonçalves de Almeida (este, era viúvo), nat. de Cruzília-MG, f. a 03/01/1921, com 71 anos, em S. V. M., filho de Bernardo Pinto Brandão e de Francisca Umbelina de Normandia e Castro. s.g.

4.2. Pacífico José de Arantes, n. em 1855, f. 25/02/1938, c.c. Francisca Custódia de Arantes, nat. de Cruzília-MG, f. 09/01/1952, com 84 anos, em São Vicente de Minas, filha de Francisco Custódio de Arantes, faz., nat. de Aiuruoca-MG, e de Sebastiana da Costa, nat. de Serranos-MG.
Campanha-MG

Este ramo foi desenvolvido, neste CAPÍTULO II, § PRIMEIRO, em: 1.2. - 2.1. (3.2. - 4.5. - 5.3. - 6.1.).

4.3. Ana Francisca de Arantes, bat. em 28/08/1856, livro 01, página 178-v, em São Vicente Ferrer (atual S. Vicente de Minas-MG), c.c. Manoel Batista Pinheiro. *Minduri-MG*

5.1. José de Arantes Pinheiro, s.i.

5.2. Francisco Batista de Arantes, c.c. Maria Eugênia de Nazareth, n. 04/11/1881, s.i.

5.3. Helena, n. a 16/11/1883, s.i.

4.4. Raymundo Custódio de Arantes, bat. em São Vicente Ferrer a 03/11/1857, livro 1, pág. 186-v, fazendeiro, f. a 01/02/1939, com 81 anos, em S. V. M., c. a 09/01/1886, na Matriz de S. Vicente Ferrer, c. Amanda Augusta de Oliveira Arantes, nat. de São Vicente de Minas, f. 07/01/1933, com 65 anos, filha de Gabriel Honorato de Oliveira e de Eliza Guilhermina de Arantes (esta, filha de Antônio Ferreira de Arantes e de Emerenciana Laurinda de Bastos).

5.1. Maria Augusta Arantes, c.c. ..., f. no 1º parto. s.g.

5.2. Maria das Dores de Arantes (Sinhá), n. 07/06/1891, em S. V. M., 1º c. a 20/02/1909, c. João Mello Fonseca, nat. de Sant'Ana do Deserto-MG, filho de Dr. João Ferreira de Assis Fonseca e de Luiza de Mello Fonseca.

6.1. Moacyr, f. com 1 ano de idade.

6.2. Geraldo Moacyr de Arantes Fonseca, guarda-livros, func. públ. munic., contador, f. no Estado do Rio de Janeiro, 1º c.c. Maria da Glória de Barros Fonseca.

7.1. João Cláudio de Mello Fonseca, c.c. Gilse Maria Toledo.

8.1. Cristiane 8.2. Cláudio Luiz.

7.2. Ana Maria de Barros Fonseca, c.c. Fabiano de Cristo Carvalho

8.1. Ângelo 8.2. Daniel.

7.3. Maria da Glória, c.c. Sérgio Figueira Affonso.
8.1. Lígia 8.2. Márcio
8.3. Carlos Eduardo 8.4. Rafael.
7.4. Geraldo Tadeu de Barros Fonseca, c.c. Maria Alice Ribeiro.
8.1. Gustavo 8.2. Guilherme
8.3. Gabriel 8.4.Júlia, adotiva.
7.5. José Marcos, c.c. Ilma Cavalcanti.
8.1. Daniela 8.2. Sabrina.
7.6. Maria Elizabeth, c.c. ... s.i.
8.1. Brito, f.c. 8.2. Lílian
8.3. Cristiane 8.4. Tatiana.
7.7. Francisco Tarcísio de Barros Fonseca, c.c. Maria Tereza Alves da Silva.
8.1. Alexandre.
7.8. Ângela Maria, s.
7.9. Maria Cláudia, c.c. Heguiberto Guimarães Nassar, s.i.
7.10. Antônio Lúcio 7.11. Vera Maria, ss.

6.2. Geraldo Moacyr de Arantes Fonseca, 2º c.c. ... s.i.

5.2. Maria das Dores (Sinhá), f. 01/07/1934, em Andrelândia-MG, 2º c. a 28/07/1917, c. Mário Martins, n. 26/08/1892, em Serranos-MG, maestro, prof. de Música em São Vicente de Minas, f. em Andrelândia, filho de Alfredo José Martins e de Guilhermina Augusta da Silva. s.g.

5.3. Amanda Augusta de Arantes, f. 04/05/1909, com 15 anos, 3 meses e 20 dias, s.

5.4. Francisco Gabriel de Arantes, comerciante, f. 11/08/1925, com 25 anos, em S. V. M., c.c. sua prima Ambrozina Eulália de Arantes, nat. de Cruzília-MG, f. 24/06/1992, em S. V. M., filha de Pacífico José de Arantes e de Francisca Custódia de Arantes. s.g.

5.5. Ocacir Arantes, f.c.

5.6. José de Arantes, f.c.

5.7. José Pedro de Arantes, n. a 05/03/1902 e f. a 29/11/1982. Casou-se, a 04/03/1924, com Odilla Gonçalves Villela de Arantes, n. 01/10/1902, filha de Francisco Ignácio da Silva Villela e de Rita Gonçalves, nat. de São Vicente de Minas, f. 14/01/1920, com 59 anos.

Andrelândia-MG

6.1. Rita Aparecida Arantes, n. 05/12/1924, c. a 08/11/1946, c. José Gonçalves Neves (Zezinho), nat. de São José do Turvo, comarca de Barra do Piraí-RJ, ferroviário, filho de Joaquim Gonçalves Neves e de Francisca Gonçalves Neves.

7.1. José William de Arantes Neves, c.c. Mariza.
8.1. Gizela 8.2. Carolina.
7.2. Maria Inês de Arantes Neves, f.s.

7.3. Pedro Aluízio de Arantes Neves, c.c. Geralda.
8.1. Marian 8.2. Mákson.

6.2. José Hugo Villela Arantes, n. 28/04/1926, em São Vicente de Minas, c. a 01/10/1946, c. Irene Guedes da Silva, n. 16/04/1927, em S. V. M., filha de Sebastião Guedes da Silva e de Jocelina de Paiva Godinho.
7.1. José Hugo Arantes, c.c. Maria dos Santos.
8.1. Kátia 8.2. Cláudio
8.3. Márcio Renato
8.4. Suelem Cristina.
7.2. Estela Guedes de Arantes, f.s.
7.3. Jeane D'Arc Guedes de Arantes, s.
7.4. Marcos Antônio Guedes de Arantes, s.
7.5. Carlos Édson de Arantes, c.c. ... s.i.
7.6. Francisco Donizete de Arantes, c.c. Adélia ...
8.1. Alex 8.2. Sandra.
7.7. Lúcia Guedes de Arantes, s.
7.8. Cristina Guedes de Arantes, c.c. José Zanetti Neto.
8.1. Renato 8.2. Franklin.
7.9. Pedro Renato, s.

6.3. Gil Villela Arantes, n. 15/09/1928, faz., comerc., c.c. Ely Mendes. *São Vicente de Minas-MG*
7.1. José Danilo Mendes de Arantes, c.c. Zaine Soares. *São Vicente de Minas-MG*
8.1. Marília.
7.2. Maria Izabel, c.c. Márcio Fonseca Pereira.
8.1. Éder 8.2. Gledson 8.3. Aline. *Três Corações-MG*
7.3. Hélcio Mendes de Arantes, c.c. Rosilene ... *São Vicente de Minas-MG*
8.1. Maicon.
7.4. Maria Aparecida M. de Arantes, c.c. Paulo Sérgio Villela de Araújo. *Minduri-MG*
8.1. Paula 8.2. Leonardo.
7.5. Gilmar 7.6. Giovani, ambos ss.

6.4. Therezinha Villela de Arantes, c.c. Wilson Machado.
7.1. Pedro Wilson, s.
7.2. Carlos Alberto, c.c. Maria Cristina ... s.i.
7.3. Luiz Henrique 7.4. Paulo Roberto, ambos ss.

6.5. Maria Salete Villela de Arantes, s.

6.6. Amanda Villela de Arantes, c.c. Flávio Maia. *Sorocaba-SP*
7.1. Floro Roberto, c.c. Sandra Regina ...
8.1. Flávio Roberto 8.2. Paula Regina.
7.2. Odila Maria, s.
7.3. Flávio Antônio, c.c. ... s.i.

7.4. Amanda Regina, c.c. Vânder ...
8.1. Marina 8.2. Rafael.
7.5. Luiz Carlos, c.c. Vanda ... s.i.
7.6. Jeane, c.c. Luiz ... s.i.
7.7. José Ricardo 7.8. Mauro, ambos ss.

6.7. Raimundo Marques de Arantes, f. aos 50 anos; c.c. Clarice do Pardo. *São Bento Abade-MG*
7.1. Eliane, c.c. Antônio Carlos de Souza, s.i.
7.2. Elisete, c.c. José Carlos de Lima, s.i.
7.3. Leila Lúcia, c.c. Manoel Luiz Ferreira Neto, s.i.
7.4. Maria Odila, c.c. Antônio Carlos de Oliveira, s.i.
7.5. Rodrigo do Prado Arantes, s.

6.8. Luiz Villela Arantes, c.c. Dirce Resende Paranaíba Villela. *São Bento Abade-MG*
7.1. Andréa
7.2. Dircelene
7.3. Giseli.

6.9. Francisco Ocacir Villela Arantes, 1º c.c. Rita Menezes.
7.1. Rita Cristina
7.2. Dircelene.

6.9. Francisco Ocacir, 2º c.c. Luzinete ... s.g.

6.10. Ernani Villela de Arantes, c.c. Elsa Aparecida Zanetti. *Distrito de São Miguel de Cambuí Munic. de Marialva-PR*
7.1. Pedro Augusto 7.2. Fernanda
7.3. Lílian 7.4. João Guilherme.

6.11. Icemo Antônio Villela de Arantes, c.c. Cora da Luz Rezende. *Três Corações-MG*
7.1. Deizevani 7.2. Joana Paula
7.3. Pedro Rogério.

4.5. Josephina Custódia de Arantes, batizada em São Vicente de Minas-MG a 21/05/1859, livro 01, página 195, c.c. José Justino de Souza, s.i.

4.6. Custódia América de Arantes, bat. em S. Vicente de Minas a 17/06/1860, livro 01, pág. 200, c. 08/10/1887, na ermida da fazenda "Engenho Novo", em S.V.M., com Manoel Custódio Vieira, filho de Capitão Joaquim Custódio Vieira e de Carolina Ferreira de Brito, s.i.

4.7. Amélia Custódia de Arantes, c. a 30/01/1886, c. Tertuliano de Azevedo Silva. No começo deste século mudou-se, com os familiares, para o Estado do Paraná. *Santo Antônio da Platina-PR*
5.1. Sebastião Arantes da Silva.
5.2. Ildelfonso, ambos s.i.
5.3. Georgina Custódia de Arantes, n. 1898, c. a 14/05/1912, c. Antônio Sebastião Pereira, n. 1891, em Andrelândia-MG, filho de

Francisco Custódio de Bastos (Chico Michl) e de Izalina Umbelina Pereira.

6.1. José Arantes Pereira e outros, s.i.

4.8. Garciano Custódio de Arantes, batizado a 25/10/1865, em São Vicente de Minas-MG, livro 1, pág. 249, s.i.

4.9. Galdino Custódio de Arantes, bat. em S. V. M. a 25/11/1866, livro 1, pág. 265, s.i.

4.10. Emerenciana Custódio de Arantes, bat. em S. Vicente de Minas-MG, a 26/01/1870, livro 1, pág. 61, c.c. Bernardo Vieira, filho do Capitão Joaquim Custódio Vieira e de Carolina Ferreira de Brito.

5.1. Amanda e outros, s.i.

4.11. Guilherme Custódio de Arantes, n. a 07/02/1871. Viveu em São Vicente de Minas, de onde saiu com destino desconhecido, no começo deste século s.i.

4.12. Ambrozina Custódia de Arantes, batizada em São Vicente de Minas, a 26/06/1872, f. solteira a 08/11/1935, com 63 anos, em São Vicente de Minas.

4.13. Bárbara Custódia de Arantes, n. em 22/05/1874, s.i.

4.14. Eugênia Amália de Arantes, c. a 14/04/1888, c. Lino Salvador da Rocha, viúvo de Maria Antello.

4.15. Maria Cândida de Arantes, f. no distrito de Bueno Brandão, município de Serranos-MG, s.i.

4.16. Maria Augusta de Arantes.

3.4. BERNARDA TEODÓSIA DE ARANTES, c.c. Carlos José Teixeira, s.i.

1.2. ANTÔNIO DE ARANTES MARQUES

Teve em solteiro, com Inácia N. de Rosa, um filho que recebeu o nome de Manoel de Arantes Marques.

Em seu testamento, ANTÔNIO DE ARANTES MARQUES reconheceu esse filho, o qual figurou como co-herdeiro (vide Inventário no 2º Ofício de Aiuruoca-MG, em 1814, maço 05, nº 05).

Manoel de Arantes Marques, c. a 05/05/1794, c. Quitéria Maria da Silva Pereira, filha legítima de Manuel da Silva Pereira e de Inez Marques Ferreira, (Livro de Casamentos, de Aiuruoca, pág. 43).

Transferiu-se para Resende-RJ, onde deixou dois filhos, os quais formaram o ramo dos Arantes de Resende. *Resende-RJ*

1º) Claudina Ferreira Arantes, n. em 1793, casada em 19/05/1814, com Gabriel Rodrigues da Costa, filho legítimo de Simeão Rodrigues da Costa, filho legítimo de Simeão Rodrigues dos Reis e de Maria Joaquina de Jesus, s.i.

2º) José Ferreira de Arantes, n. em 1794, s.i.

Inventário do Capitão Antônio de Arantes Marques

C e r t i f i c o, a requerimento verbal de pessôa interessada, que, revendo em meu poder e cartório, os autos de Inventário dos bens que ficaram por falecimento de CAP.ANTONIO DE ARANTES MARQUES, de que foi inventariante- D. ANA DA CUNHA DE CARVALHO, dêles, às fls. 12vº, consta o seguinte: "Descripção de herdeiros. 1-Francisco de Arantes Cunha, casado, de idade de quarenta e seis annos; 2-Thomaz Joaquim de Arantes, casado, de idade de quarenta e trez annos; 3- O Padre Antonio Joaquim de Arantes, de idade de quarenta annos. 4- Jeronimo de Arantes Marques, - solteiro, de idade de trinta e trez annos. 5- Maria, casada com José Correa Neto de idade de trinta e hum anno. 6- Manoel Rufino de Arantes, casado, de idade de trinta annos. 7-Theodozio de Arantes Marques, casado, de idade de vinte nove annos. 8- João de Arantes Marques, casado de idade de vinte oito annos. 9- Joaquim de Arantes Marques, casado e hoje fallecido, deixou hum filho que he o seguinte: Netto: Vericimo de idade de cinco annos. 10- Verícimo de Arantes Marques, casado, de idade de vinte quatro annos. 11- Raimundo de Arantes Marques, solteiro, de idade de vinte hum annos. Natural: 12- Declara ella inventariante que seu marido declarara em seu testamento que antes do consorcio havia tido hum filho natural de mulher livre e dezempedida por nome Manoel de Arantes que por ser fal-

lecido representado será por seus filhos legítimos e de matrimônio os quais são os seguintes: Nettos: Claudina, de idade de vinte hum anos; e José de idade de vinte annos". Certifico mais que a partilha foi julgada por sentença, que transitou em julgado, no dia vinte e sete (27) de outubro de mil oitocentos e quatorze (1814)". Nada mais consta do que para aquí transcreví e do que me foi verbalmente requerido. Eu, Alberto [illegible], Escrivão do Primeiro Oficio, a datilografei, conferí com o original, achei conforme, dou fé e assino.

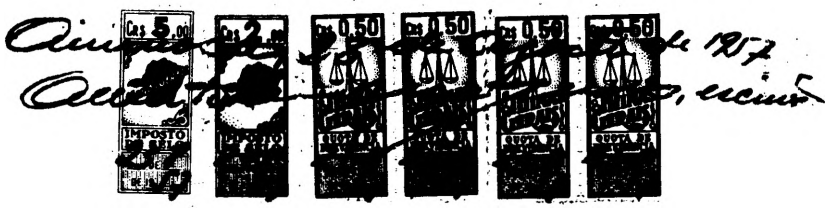

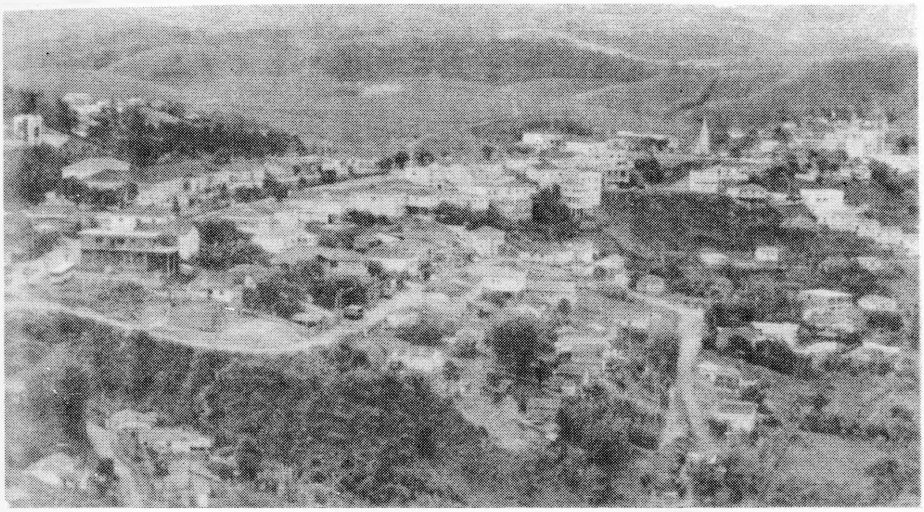

CUNHA-SP, foto parcial da cidade, o berço dos ARANTES, descendentes de João Manoel de Souza Arantes; oferta do Sr. Antônio José de Castro Arantes. (janeiro 1990)

CAPÍTULO III

1.3. JOÃO MANOEL DE SOUZA ARANTES

Tronco ARANTES de "CUNHA"

Português, natural do Bouro, comarca de Vianna, Arcebispado de Braga. Era filho de Francisco de Souza, natural de Momenta, e de Elena Martins Arantes, casados na freguesia do Souto, a 19/02/1776.

Elena era filha de Francisco Martins e de Maria de Arantes Marques, casados em 1744. Esta, n. a 11/08/1720, filha primogênita de Domingos de Arantes Ferreira e de Josefa Marques, casados na freguesia de S. Salvador do Souto, comarca de Vianna, em agosto de 1719.

João Manoel de Souza Arantes veio para o Brasil na Frota de D. João VI.

Por decreto de 01/09/1809, o então Príncipe Regente D. João concedeu-lhe uma carta autorizando a exercer a "Arte de Cirurgia" no Reino.

Nesse mesmo ano - 1809 - João Manoel de Souza Arantes transferiu-se para a cidade de Cunha, onde residiu e exerceu a profissão de médico, até 1820.

Em Cunha, com 25 anos de idade, contraiu núpcias com Lauriana Constância de Oliveira, de 15 anos de idade, sobrinha do padre João Pereira da Costa, irmão de Tereza Joaquina de Oliveira, abastada fazendeira em Cunha-SP (Vide recenseamento de Cunha dos anos de 1809-1820, Arquivo do Estado de S. Paulo).

Em meados de 1820, transferiu-se para Queluz-SP, onde residiu e passou o resto de sua existência (Cresciumal).

Nos recenseamentos dos anos de 1822-1836, Arêas (Queluz: Bairros do Salto, Intupidos e das Cruzes), João Manoel de Souza Arantes aparece como abastado fazendeiro de café e gado, pagando o elevado imposto, para a época, de duzentos mil réis!

No recenseamento de 1828 - 7º Companhia (Queluz), João Manoel de Souza Arantes, aparece com 45 anos de idade e viúvo. Portanto, Lauriana Constância de Oliveira faleceu muito jovem.

CÓPIA DA CARTA DE CIRURGIÃO CONCEDIDA A JOÃO MANOEL DE SOUZA ARANTES.

D. João VI por graça de Deus, Príncipe Regente de Portugal e dos Algarves, daquém e dalém mar. Em Africa, Senhor de Guiné da Conquista, na navegação, comércio da Etiópia, Arábia, Pérsia e da Índia, etc.

Faço saber, que João Manoel de Souza Arantes, filho legítimo de Francisco de Souza, natural da freguezia de Santo André de Momenta Conselho de Terras de Bouro, comarca de Viana do Minho, arcebispado de Braga, Me representou, que ele pretendia usar da Arte de Cirurgia nos meus Reinos, e Senhorios por ter aprendido e praticado, como justificou perante o meu cirurgião Mór do Reino, o qual foi examinado em sua presença, e pelos examinadores Antônio João Martins, cirurgião da Camara de S. A. R., e Luiz de Santa Ana Gomes, que o derão por aprovado "Nemine discrepante", para exercitar a dita arte, por bem que Me pedio lhe mandasse expedir Carta, para que livremente pudesse usar da dita arte na forma do Regimento e Leis do Reino; ao que não tendo dúvida o dito Meu cirurgião Mór: fui servido ordenar, que se lhe passasse a presente Carta, para que em sua observância possa curar de cirurgia nos Meus Reinos, e Senhorios, sem que a isso se lhe possa pôr dúvida alguma por Minhas Justiças, antes lhe derão todo o favor e ajuda, quando sem Minha especial autoridade se lhe queira por algum embaraço ao seu exercicio; pelo qual poderá demandar os salarios, que lhe forem devidos perante o Meu Cirurgião Mór do Reino, a quem para este efeito tenho nomeado por seu Juiz privativo e só perante ele poderá ser

demandado atos, que cometer na dita arte, será esta carta primeiro por ele assinada, e passará pela minha Chancelaria Mór, aonde o dito João Manoel de Souza Arantes haverá o juramento dos Santos Evangelhos, ou perante o Corregedor da Comarca, onde pertencer, para usar da dita arte, como deve, guardando o meu serviço em utilidade do bem publico.

E pagou de novos direitos mil e seiscentos réis, que foram carregados ao Tesoureiro deles a folhas 92 verso do livro 1º de sua receita, e se registrou o conhecimento em forma no livro 2º do registro geral a folhas 110.

O Príncipe Regente Nosso Senhor o Mandou pelo seu conselheiro o Doutor José Correa Picanço, Comemdador da Ordem de Christo, Cavaleiro da Ordem da Torre e da Espada, Fidalgo da Sua Real Casa, Médico da Sua Real Camara, Primeiro Cirurgião dela, seu cirurgião Mór do Reino, Estado, e Dominios Ultramarinos, e Lente Jubilado pela Universidade de Coimbra.

Dada e passada nesta Corte do Rio de Janeiro aos 1º de setembro de 1809. Esta vai subscrita por Thomaz Luiz de Gouvea, escrivão. Pagou-se de feitio desta quinhentos réis, e de assinatura duzentos réis. E eu Thomaz Luiz de Gouvea que a fiz imprimir a subscrevi. O Conselheiro José Correa Piçanço."

João Manoel de Souza Arantes e Lauriana Constância de Oliveira tiveram quatro filhos, a saber:

§ PRIMEIRO

2.1. JOÃO CONSTANTINO DE OLIVEIRA, n. em Cunha-SP, em 1810. No recenseamento de 1836 - Queluz - aparece solteiro com 26 anos de idade. Foi fazendeiro e conceituado político em Queluz. Casou-se com Jesuína Eufrásia de Oliveira Abranches, filha de Frederico José Abranches, português, e de Eufrásia de Araújo Abranches. *Queluz-SP*

3.1. JOÃO CONSTANTINO PEREIRA ARANTES, c.c. Maria Gomes dos Santos.

4.1. Maria da Conceição Arantes, c.c. José Ramos de Paula.

5.1. Dr. José Nabantino, advogado, jornalista e diretor dos jornais Folha da Manhã, da Tarde e da Noite; c.c. Raquel de Morais. *São Paulo-SP*

6.1. Heloísa, s.i.

5.2. Dr. João Batista Ramos, c.c. Valentina Arruda, s.i.

5.3. Luiz Paulo, c.c. Zilah Aires.

6.1. Laís Helena 6.2. Luiz Roberto 6.3. Lígia Maria. Todos s.i.

5.4. Maria da Conceição, c.c. Alberto Bononi.

6.1. Henrique Alberto 6.2. Vera Lúcia. Ambos s.i.

4.2. Maria José Arantes, s.i.

3.2. JOSÉ MANOEL DE SOUZA ARANTES, f.s.

3.3. LAUREANA ARANTES, c.c. seu primo Joaquim Pereira Bittencourt.

4.1. Margarida Bittencourt, c.c. Henrique de Azevedo Coutinho.

5.1. Joaquim de Azevedo Coutinho, s.i.
4.2. Jesuína Bittencourt, c.c. Aurélio Garcindo de Sá.
5.1. Aurélio
5.2. Nena
5.3. Yayá
5.4. Joaquim
5.5. João
5.6. Alice
5.7. Maria Eugênia.
Todos Fernandes de Sá e s.i.
4.3. Laureana Bittencourt, c.c. Dr. Meirelles Leal.
5.1. Cora
5.2. Loli. Ambas s.i.
4.4. Tereza Bittencourt, c.c. Dr. Telêmaco Pacheco.
5.1. Mário
5.2. José
5.3. Onofre
5.4. Regina
5.5. Esther.
4.5. Otávia Bittencourt, s.
4.6. Joaquim Bittencourt, c.c. Maria da Silva.
5.1. Maria Oliva, s.i.
3.4. TEREZA ARANTES, c.c. Capitão José de Freitas. s.g.
3.5. ANTÔNIO AUGUSTO PEREIRA ARANTES, n. em Guaratinguetá-SP, c.c. Maria Francisca de Meirelles, filha de João Cordeiro da Silva Guerra e de Maria Tereza de Meirelles.
4.1. João Arantes, s.
4.2. Frederico Nelson Arantes, c.c. Adelina Borges.
5.1. Francisco, f.s.
5.2. Benedito, c.c. Maria da Glória ...
6.1. Nelson 6.2. Terezinha 6.3. Antônio. Todos s.i.
5.3. Emília Arantes, s.
5.4. Maria do Carmo Arantes, c.c. Abel Pinheiro de Castro.
6.1. José 6.2. Terezinha 6.3. Jorge. Todos s.i.
5.5. Maria Aparecida, c.c. Alcides Vasques.
6.1. Walter 6.2. Ivone 6.3. Aidèe.
5.6. Cordélia, c.c. Dr. Ibraim Fonseca.
6.1. Ivan 6.2. Aparecida. Ambos s.i.
4.3. Dr. José Augusto Arantes (Zeca), médico, diretor aposentado do Hospital "Emílio Ribas", de S. Paulo, e ex-diretor do Serviço Sanitário do Estado de S. Paulo, s.i.
4.4. Jesuína Arantes (Loló), s.
4.5. Idalina Arantes (Ida), n. em Guaratinguetá-SP, c.c. Júlio Cerqueira Pinto, n. em Feira de Santana-BA. *São Paulo-SP*

5.1. Antônio Carlos, c.c. Mafalda ... *São Paulo-SP*
6.1. Célia 6.2. Vera, s.i.
5.2. Maria Aparecida, c.c. Dr. Pedro Aulicínio Gomes.
6.1. Maria Thereza 6.2. Pedro Júlio.

4.6. Maria Aparecida Arantes, c.c. José de Souza Camargo.
5.1. Maria Terezinha, s.i.

4.7. Carlos Arantes, saiu de Guaratinguetá-SP, ainda moço, com pouco mais de 20 anos, foi morar em S. Manoel-SP, onde se casou com Carolina Meira, onde nasceram os 3 filhos. Depois de 1932 fixaram residência em Piraju-SP.
5.1. Sílvio Meira Arantes, f. a 25/04/1975, c. em Piraju, c. Angelina Ferreira Dias. s.g. *Piraju-SP*
5.2. Maria Meira Arantes, c.c. Armando Melão. *Piraju-SP*
6.1. Guilherme.
5.3. Jeni Meira Arantes, c.c. Arlindo Melão. *Piraju-SP*
6.1. Helena 6.2. Iná.

4.8. Antônio Augusto Arantes (Tonico), n. a 17/06/1892, em Cruzeiro-SP, e f. a 01/07/1950, em São Paulo-SP; comerciante, chefe político em Cafelândia-SP; c.c. Gilda Pagels Lima Verde, n. a 08/09/1889, em Fortaleza-CE, e f. a 21/08/1950, em São Paulo, filha de Antônio Telêmaco Ferreira Lima Verde (n. e f. no Crato) e de Cristina Castro e Silva Pagels, n. em Aracati-CE e f. em São Paulo-SP. *São Paulo-SP*
5.1. Cyro Lima Arantes, n. a 22/07/1917, formado em Administração de Empresas, func. públ. est. apos., ex-membro do Conselho de Política da Agricultura e Conselho do Serviço Civil do Estado, ex-chefe da Divisão Regional do Trabalho, de Botucatu-SP. Participante da revolução de 1932. Comendador da Ordem Vital Brasil (Instituto Butantã), por decreto do Executivo; c.c. Olga Lubiana Consorte, n. a 26/08/1917, em S. Paulo, filha de Luiz Consorte e Dolorata D'Amélio. *São Paulo-SP*
6.1. Prof. Dr. Antônio Augusto Arantes Neto, n. a 04/02/1943, em São Paulo; antropólogo formado pela U.S.P., Universidade de Cambridge, na Inglaterra, e de Besançon na França. Lente da UNICAMP, Secretário da Cultura de Campinas; 1º c.c. Maria Rita Toledo Piza, n. a 25/09/1942. *São Paulo-SP*
7.1. Violeta, n. a 29/12/1974, em São Paulo-SP.
6.1. Antônio Augusto, 2º c.c. Marília Antonieta de Andrade, n. a 15/11/1945, em São Paulo, psicóloga, profa. da UNICAMP. s.g. *São Paulo-SP*
6.2. Dr. Luiz Augusto Arantes, n. 24/11/1945, em São Paulo-SP, advogado; formado pela FAAP, desenhista industrial e de Comunicação Visual; c.c. Marlene de Oliveira Costa, profa. de Artes Plásticas do Estado. *São Paulo-SP*
7.1. Maria Júlia, n. 13/06/1975, em São Paulo-SP.

7.2. Aluízio, n. 14/12/1976, em São Paulo-SP.

6.3. Dr. Cyro Lima Arantes Júnior, eng. arquiteto, n. 26/03/1952, em S. Paulo; formado pela FAU "Ermano Ferreira Veloso", de S. José dos Campos-SP; c.c. Maria Lúcia Dal Santo, psicóloga, industrial, comerciante. s.g. *Jundiaí-SP*

5.2. Dr. Gélson Lima Arantes, n. em S. Paulo, médico, formado pela USP, func. públ. munic., apos., c.c. Hebe Planet Martuscelli, bibliotecária e profa. de línguas, filha de Luiz Martuscelli e Iracema Planet. *São Paulo-SP*

6.1. Ana Cristina, n. a 29/05/1952, em S. Paulo-SP, professora universitária, s.

6.2. Guilherme, n. a 28/07/1953, em S. Paulo-SP, músico, compositor, 1º c.c. Dra. Márcia Maria Paiva Vital, engª. arquiteta. *São Paulo-SP*

7.1. Marieta, n. a 05/05/1980, em S. Paulo-SP.

6.2. Guilherme, 2º c.c. Luíza Maria Salgado da Cunha, nascida a 22/02/1953, no Rio de Janeiro-RJ. *São Paulo-SP*

7.1. Gabriel, n. a 04/04/1982, em S. Paulo-SP.

7.2. Pedro, n. a 01/03/1984, em S. Paulo-SP.

7.3. Tiago, n. a 03/01/1986, no Rio de Janeiro-RJ.

6.3. Dra. Heloísa, n. a 14/05/1962, em S. Paulo, médica, s.

5.3. Antônio Augusto Arantes Filho, nati-morto, em Cafelândia-SP, aos 18/08/1925 (sepultura nº 1853).

5.4. Dr. Sebastião Webber Arantes, advogado formado pela USP, turma de 1952. Procurador do Estado desde 1954, apos.. Ultimamente, pecuarista. Como Procurador Chefe do Estado organizou e chefiou as Procuradorias Regionais do Estado da Grande São Paulo e a de Araçatuba-SP. Diplomado, em 1971, no Curso Superior de Polícia da Academia de Polícia Militar-SP. Casado com Edith Gilbertina Lyra, profa., n. a 22/04/1927, em Itu-SP, filha de Gilberto Lyra e de Luíza Ângela Vadovelli. Dr. Sebastião faleceu no dia 21/05/1989, em Araçatuba-SP, aos 61 anos, vítima de bárbaro assassinato por assaltantes, em sua própria residência. o sepultamento realizou-se no cemitério de Neves Paulista-SP. *Araçatuba-SP*

6.1. Dr. Carlos Augusto, n. a 04/08/1959, em Santos-SP, engenheiro agrônomo, c.c. Dra. Cássia Rita Guimarães Cunha, n. a 09/07/1959, em Neves Paulista-SP, cirurgiã-dentista, filha de José Alberto Cunha e de Olivetty Antônia Guimarães. *Araçatuba-SP*

7.1. Víctor de Arantes, n. a 23/05/1986, em S. J. do Rio Preto-SP.

7.2. Carla de Arantes, n. 29/05/1988.

7.3. Camila de Arantes, n. 08/05/1990.

7.4. Cyro de Arantes, n. 07/03/1993.

6.2. Antônio Augusto Arantes, n. a 15/04/1967, em Santos-SP, s.
Araçatuba-SP

4.9. Fortunata Arantes, f.s.
4.10. Rafaelina Arantes (Yayá), c.c. Frederico Meira.
5.1. Célia Nícla, c.c. Aldmir Areco.
6.1. Fernando Augusto.
4.11. Maria Tereza Arantes (Sinhá), c.c. Inácio Monteiro dos Santos.
5.1. Dr. José Antônio Arantes Monteiro, c.c. Mary Rocha Conceição.
6.1. Ana Lúcia.
5.2. Antônio Arantes Monteiro, c.c. Vera Arantes, s.i.

§ SEGUNDO

2.2. DELFINA EDUARDA DE OLIVEIRA, n. em 1813, em Cunha-SP. No recenseamento de Arêas (Queluz, Bairro das Cruzes e Salto, ano de 1828), aparece com a idade de 15 anos, c.c. Antônio José Ferreira, de 22 anos, português, com um filho de nome Antônio, com 5 meses de idade, s.i.

§ TERCEIRO

2.3. JOSÉ WENCESLAU DE SOUZA ARANTES (Comendador), n. em 1815, em Cunha-SP, c.c. Tereza do Carmo Ribeiro, filha do Major Francisco Ribeiro de Carvalho e Cunha e de Ana Ribeiro de Jesus.
3.1. FRANCISCA RIBEIRO ARANTES, n. 1854, c.c. Antônio Ribeiro Junqueira, filho do Cel. Antônio José Ribeiro de Carvalho e de Helena Junqueira de Andrade (filha do Barão de Alfenas).
4.1. Helena N. Ribeiro Junqueira, c.c. Francisco de Assis Pinto Ribeiro.
5.1. Maria G. Ribeiro, c.c. José Wenceslau de Souza Arantes Júnior.
6.1. Pedro Ribeiro Arantes, c.c. Áurea Spínola.
7.1. Helena 7.2. Lília
7.3. Carlos Rubens 7.4. Pedro Augusto.
6.2. Helena N. Ribeiro, c.c. Gabriel de Andrade Junqueira.
7.1. Maria do Carmo, s.i.
7.2. Gabriel Heleno, c.c. Arlete G. Junqueira.
8.1. Helena Ruth.
7.3. Neli 7.4. Ruth. Ambas s.i.
7.5. José Heleno, c.c. Dalva N. Junqueira.
8.1. Heleno 8.2. Maria Luíza
8.3. José Luiz 8.4. Gabriel José.
5.2. Ministro Dr. Antônio Ribeiro Junqueira Sobrinho, n. a 18/09/1875, em Queluz-SP. Bacharel em Direito pela Faculdade de São Paulo, em 1902. Promotor Público de sua terra natal, em março de 1903; em 1906 removido para Mogi-Mirim-SP. Em julho de 1912 foi nomeado Juiz de Direito de Cananéia-SP, de onde foi removido, a pedido, por

Ministro Antônio Ribeiro Junqueira Sobrinho.

decreto de 21/12/1914, para a Comarca de Pirassununga. Nesta cidade permaneceu cerca de 12 anos; em fevereiro de 1926, foi removido, por merecimento, para o juizado de Guaratinguetá-SP (entrância superior), a qual deixou pouco tempo depois, em janeiro de 1928, transferido para a 5ª Vara Cível e Comercial da Capital. Em janeiro de 1931 foi nomeado Diretor do Palácio da Justiça e, nesse mesmo mês e ano, por decreto, dá por finda sua jornada na magistratura de primeira instância, alcançando a última estação de sua brilhante trajetória: Ministro do Tribunal de Justiça do Estado de São Paulo, com assento na Segunda Câmara, tomando posse perante o Presidente Dr. Manuel Policarpo Moreira de Azevedo Júnior. Requereu aposentadoria, concedida por decreto de 08/02/1935. A 20/09/1937, foi nomeado, pelo Presidente da República,membro do Tribunal Eleitoral Regional do Estado de São Paulo. Casou-se, em Queluz, a 22/09/1903, com sua prima Maria Teresa Jardim Arantes, filha do Capitão Custódio Ribeiro de Souza Arantes e de Amélia Jardim Arantes.

6.1. Dr. Custódio Darcy Junqueira, c.c. Zélia Antunes.

7.1. Fernando 7.2. Heloísa Helena. Ambos s.i.

6.2. Dr. Francisco Ary Junqueira.
6.3. Dr. Jair Junqueira.
6.4. Helena Iracy Junqueira.
6.5. Odair Junqueira. Todos s.i.

5.3. Gabriel Pinto Ribeiro, c.c. Amélia Arantes.
6.1. Helena Ribeiro, c.c. Silvério São João.
7.1. Zeila, pianista concertista, s.i.
7.2. Clélia, s.i. 7.3. Ivone, f.s.
6.2. Isaura Ribeiro, c.c. Carlos Corrêa Viana.
7.1. Suzana, f.s. 7.2. Carlos
7.3. Rubens 7.4. Suzano.
6.3. Dr. Carlos Pinto Ribeiro, c.c. Dulce Arantes Ribeiro.
7.1. Aírton.
6.4. Amélia Ribeiro, c.c. Diamantino Fratogianni.
7.1. Maria Aparecida 7.2. Neida, f.s.
6.5. José Pinto Ribeiro, c.c. Aracy Corrêa.
7.1. Maria Nilce 7.2. Nilma 7.3. Maria Nilcéia, s.i.
6.6. Francisco Pinto Ribeiro, c.c. Priscila Ferraz.
7.1. Ivone.
6.7. Maria Magdalena Ribeiro, c.c. Humberto Paes Gomes.
7.1. Amélia Aparecida.

4.2. Custódio Ribeiro Arantes Junqueira, f. em São Paulo, em julho de 1956, c.c. Hermínia Jardim.
5.1. Dr. Custódio Ribeiro Arantes Junqueira Júnior, c.c. Alzira Carrijo.
6.1. Hermínia 6.2. Antônio.
5.2. Dr. Antônio Junqueira Neto, c.c. Vera Leite.
6.1. Aisa 6.2. Vera 6.3. Rozalvo. Todos s.i.

4.3. Antônio Ribeiro Junqueira, c.c. Julieta Rebouças.
5.1. Maria Tereza Rebouças Junqueira, c.c. Alarico Novais Rebouças.
6.1. Aércio, c.c. Meire Rocha.
7.1. José Alarico 7.2. Maria Helena
7.3. Aércio Marcos 7.4. Sônia Maria
7.5. Paulo Fernando 7.6. Maria. Todos s.i.
5.2. Cícero Rebouças Junqueira, f.s.
5.3. Tereza de Jesus Rebouças Junqueira, c.c. Dantas de Abreu.
6.1. Celso, c.c. Eranides ... s.i.
5.4. Lívio Rebouças Junqueira, c.c. Rosa Nàcarato.
6.1. Sérgio, c.c. Assumpção ...
7.1. Lívio Reis.
6.2. Tito Lívio 6.3. Celso, ambos ss.
5.5. Julieta Rebouças Junqueira, c.c. Enéas Machado Dutra, s.i.
5.6. Washington Rebouças Junqueira, c.c. Maria Josefina ... s.i.
5.7. Antônio Ribeiro Junqueira Júnior, s.
5.8. Maria José, c.c. João Batista Martins.

6.1. Álvaro 6.2. João Carlos 6.3. João Batista, s.i.
5.9. Maria de Lourdes Rebouças Junqueira, s.
4.4. José Ribeiro Junqueira Sobrinho, c.c. Maria Jardim.
5.1. Helena, c.c. Miguel Archanjo Arantes Nogueira.
6.1. Maria Amélia, c.c. João Carlos Chaves.
7.1. Helena, c.c. Celso Reis Junqueira, s.i.
7.2. Amélia, f.s.
6.2. Dr. Carlos Antônio Nogueira, c.c. Zulma Silva.
7.1. Maria Helena 7.2. Carlos Antônio. Ambos s.i.
5.2. Noêmia, c.c. Octávio de Andrade Vilela.
6.1. Dr. José Cândido, médico, c.c. Januária Godinho, s.i.
6.2. Casimiro, c.c. Maud Barbosa.
7.1. Noêmia 7.2. Maria Cecília. Ambas s.i.
6.3. Maria, c.c. Alípio Lemos.
7.1. Marlene.
6.4. Antônio, c.c. Ilka Antunes.
7.1. Marilena 7.2. Míriam.
5.3. Maria, c.c. Arthur Brügger.
6.1. Frederico, c.c. Margarida Batista.
7.1. Paulo Lúcio 7.2. Mauro Ney 7.3. Arthur.
6.2. Nicanor 6.3. Márcio. Ambos s.i.
5.4. Francisco, c.c. José Carlos de Melo Varajão.
6.1. Zélia, f.s.
6.2. Dr. Célio, c.c. Paulisa Elisa.
7.1. Francisco José, s.i.
5.5. Oscar, f.s.
5.6. José, c.c. Carolina Barroso.
6.1. José 6.2. Nely
6.3. Waldir 6.4. Maria Lúcia
6.5. Iracy 6.6. Aloísio. Todos s.i.
5.7. Cora, c.c. Octávio de Andrade Vilela.
6.1. Geraldo, c.c. Deise Pinheiro.
7.1. José Octávio.
6.2. Lígia, c.c. Flávio Monteiro de Barros.
7.1. Carlos Alberto 7.2. Cheila. Ambos s.i.
6.3. Laércio 6.4. Delmo 6.5. Corávio. Todos s.i.
5.8. Amélia, f.s.
5.9. Eugênio, c.c. Áurea Pinto.
6.1. Ênio 6.2. Hélio
6.3. Veriato 6.4. Maria
6.5. Izabel. Todos s.i.
5.10. Ely, c.c. Irene Flores, s.i.
5.11. Jorge, c.c. Maria das Mercês Fontes.
6.1. Maria Luíza 6.2. Maria José

6.3. José Vicente, s.i.
5.12. Itacy, f.s.
5.13. Antônio, c.c. Etelvina Rouxinol.
6.1. Myrthes.
5.14. Domingos, c.c. Galdina, s.i.
4.5. Gabriel Ribeiro Junqueira Sobrinho, c.c. Tereza de Carvalho.
5.1. Antônio Gabriel Junqueira, f.s.
5.2. Maria Ismênia, c.c. Gabriel Rebouças de Carvalho.
6.1. Dra. Maria Tereza, c.c. Dr. João Mílton Henrique.
7.1. Dalva Lúcia 7.2. Maria Inês.
6.2. Alcina 6.3. Adauto
6.4. Fausto 6.5. Bráulio
6.6. João Bosco. Todos s.i.
5.3. Gabriela de Carvalho Junqueira, c.c. Manoel Junqueira de Souza.
6.1. Moysés Junqueira de Souza, c.c. Iolanda Pinheiro.
7.1. Maria Regina 7.2. Maria Sílvia (gêmeas), s.i.
7.3. Carlos, c.c. Gessie Moreira Brandão, s.i.
7.4. Adelina, f.s.
5.4. Raul de Carvalho Junqueira, c.c. Maria Isabel.
6.1. Maria de Lourdes 6.2. Celso
6.3. Terezinha 6.4. Helena
6.5. Laís 6.6. Paulo José
6.7. Francisco Sérgio.
5.5. Francisca de Carvalho Junqueira, c.c. Acácio Lopes de Carvalho.
6.1. Maria Aparecida 6.2. Hélio
6.3. Helena 6.4. Gabriel
6.5. Alcina 6.6. Francisco. Todos s.i.
5.6. Moysés de Carvalho Junqueira, c.c. Lúcia de Carvalho.
6.1. Maria Helena, c.c. Dr. Aroldo Sardenberg.
7.1. Luiz Cláudio.
6.2. Carlos 6.3. Vera
6.4. Alcina. Todos s.i.
5.7. Alcina de Carvalho Junqueira, Irmã de Caridade, pertencente à ordem Salesiana.
5.8. José de Carvalho Junqueira, c.c. Maria Aparecida Ferraz.
6.1. Geraldo 6.2. Edite
6.3. Hélio 6.4. Maria Benedita.
5.9. João Batista de Carvalho Junqueira, c.c. Geralda. s.g.
5.10. Ana de Carvalho Junqueira, c.c. Paulo Lopes de Carvalho, s.i.
5.11. Ciro de Carvalho Junqueira, c.c. Otália Ferreira. s.g.
4.6. Francisco Ribeiro Junqueira Sobrinho, c.c. Joana de Oliveira, filha de João Antônio de Oliveira e de Gabriela Ribeiro Junqueira.

5.1. José Carapina Junqueira, c.c. Olívia Varajão.
6.1. Athos 6.2. Cinira
6.3. Nilza 6.4. José.
5.2. Iracema
5.3. Helena
5.4. Hercília
5.5. Maria
5.6. Francisco
5.7. Geraldo.
Todos Ribeiro Junqueira e s.i.

3.2. LAURIANA RIBEIRO ARANTES, c.c. Custódio Ribeiro de Carvalho Junqueira, filho do Coronel Antônio José Ribeiro de Carvalho e de Helena Junqueira de Andrade; esta, bat. em S. Tomé das Letras, em 12/08/1811.
4.1. Antônio Ribeiro de Carvalho Junqueira, c.c. Antônia Emília de Andrade Botelho, filha de Fidélis Inácio Botelho e de Emerenciana de Andrade.
5.1. Custódio Botelho Junqueira, c.c. Nair Villela Junqueira, filha de Gabriel Ribeiro Junqueira e de Cristiana Villela.
6.1. Ivanir, f.s.
6.2. Dr. Antônio Gabriel Botelho Junqueira, c.c. Hebe de Azevedo Pereira.
7.1. Tânia 7.2. Sônia Maria. Ambas s.i.
6.3. Dr. Gabriel Marcelo Botelho Junqueira, médico, s.i.
6.4. Leda 6.5. Lúcia
6.6. Leula 6.7. Leilá.
Todas Botelho Junqueira e s.i.
5.2. Dr. Arthur Botelho Junqueira, advogado, c.c. Elza Riekenberg.
6.1. Aída Junqueira, c.c. Mervy George Walter Hime.
7.1. Philip.
6.2. Doris Junqueira, s.i.
5.3. Fidélis Botelho Junqueira, c.c. Maria da Conceição Andrade Botelho. s.g.
5.4. Dr. Augusto Botelho Junqueira, engenheiro, c.c. Vera de Andrade Botelho.
6.1. Dr. Antônio Augusto Botelho Junqueira, eng., s.i.
6.2. Dr. Breno Augusto Botelho Junqueira, eng., s.i.
6.3. Maria Luíza Botelho Junqueira, s.i.
6.4. Dr. Carlos Augusto Botelho Junqueira, eng., s.i.
6.5. Ana Maria Botelho Junqueira, s.i.
5.5. Dr. Antônio Botelho Junqueira, 1º c.c. Maria do Rosário Quadros.
6.1. Lígia de Quadros Junqueira, c.c. Dr. Armando Begossi, eng., s.i.
6.2. Dr. Alaor Botelho Junqueira, eng., c.c. Míriam Tizzano, s.i.
6.3. Marina Botelho Junqueira, c.c. Dr. Eduardo Baker de Andrade Botelho, eng..
7.1. Antônio de Pádua 7.2. Maria do Rosário.

6.4. Dr. Cid Quadros Junqueira, eng. arquiteto, c.c. Libânia Freitas de Almeida.
7.1. Ivan.
6.5. Maria do Rosário Quadros Junqueira, s.i.
5.5. Dr. Antônio Botelho Junqueira, 2º c.c. Maria de Lourdes Benjamin.
6.1. Luíza Botelho Junqueira, s.i.
5.6. Dulce Botelho Junqueira, s.i.
5.7. Dr. Antero Botelho Junqueira, médico, c.c. Ide de Lima Netto. s.g.
5.8. Dr. Álvaro Botelho Junqueira, médico, c.c. Gladys de Andrade Ribeiro.
6.1. Sônia 6.2. Plínio
6.3. Yolanda 6.4. Gilda, f.s.
6.5. Isa 6.6. Márcia
6.7. Maurício. Todos Botelho Junqueira e s.i.

4.2. José Wenceslau Arantes Junqueira, c.c. sua prima Maria Botelho Junqueira, f. 29/12/1946, filha de Tomé Inácio Botelho e de Ana Ribeiro Junqueira.
5.1. Ana Botelho Junqueira, c.c. Francisco Teodoro Junqueira.
6.1. José Wenceslau Junqueira, c.c. Helena ...
7.1. Carlos Juarez 7.2. Mauro Lincoln
7.3. Helena Maria. Todos s.i.
6.2. Domingos Teodoro Botelho Junqueira, c.c. Maria de Lourdes Ferraz, filha de Antônio Ferraz e de Helena Junqueira.
7.1. Paulo 7.2. Helena
7.3. Maria Aparecida
7.4. Cyrene 7.5. Ruth
7.6. Hilda 7.7. Selmo, s.i.
5.2. Helena Botelho Junqueira, c.c. Francisco de Andrade Bastos.
6.1. José Junqueira Bastos, c.c. Tereza de Souza.
7.1. Eduardo Augusto 7.2. Luiz Carlos 7.3. Marília.
6.2. Mauro Junqueira Bastos, c.c. Nancy ...
7.1. Fidélis Mauro.
6.3. Célia 6.4. Clóvis
6.5. Omar 6.6. Ciro
6.7. Délio 6.8. Ilka.
Todos Junqueira Bastos e s.i.
5.3. Francisco Botelho Arantes Junqueira, c.c. Eremita Silva.
6.1. José 6.2. Breno. Ambos Silva Junqueira e s.i.
5.4. Aracy Botelho Junqueira, s.i.
5.5. José Wenceslau Arantes Junqueira Filho, c.c. Maria Jurema Chaves.
6.1. Paulo Sérgio 6.2. Mário 6.3. Rodolfo.
5.6. Nair Botelho Junqueira, c.c. Dirceu Barbosa de Miranda.
6.1. Francisco 6.2. Celinda
6.3. Déia 6.4. Leonor 6.5. Marlene.

Todos Barbosa de Miranda e s.i.

4.3. Tereza Arantes Junqueira, c.c. Francisco Ferraz.

5.1. Mário Junqueira Ferraz, c.c. sua prima Elisa Junqueira, filha de Carlos Ribeiro Junqueira e de Didi Franqueira Junqueira.

6.1. Maria do Carmo 6.2.José Carlos

6.3. Gabi (Irmã Maria Elisa)

6.4. Luiz Gastão 6.5. Antônio Francisco.

5.2. Custódio Junqueira Ferraz, c.c. Maria Helena Junqueira, filha de Carlos Ribeiro Junqueira e Didi Franqueira Junqueira.

Este ramo está desenvolvido logo adiante, em: 4.4. - 5.1.

5.3. Cristiano Junqueira Ferraz, c.c. Helena Ferraz, filha de Manoel Dias Ferraz.

6.1. Maria do Carmo, c.c. Adolfo Ferraz.

7.1. Maria José, c.c. Francisco Pereira.

8.1. Zelita.

7.2. Zélia 7.3. Maria

7.4. Claydes 7.5. Heleno 7.6. Marilda

7.7. Cristiano 7.8. Leiss.

6.2. Antônio Ferraz, c.c. Sílvia Junqueira.

7.1. Cristiano 7.2. Tomé

7.3. Paulo 7.4. Maria Inês

7.5. Antônio Carlos. Todos Ferraz e s.i.

6.3. Maria de Lourdes, c.c. Domingos Teodoro Botelho Junqueira, s.i.

6.4. Maria Antonieta, c.c. Alípio Aleixo Abreu.

7.1. Maria de Lourdes 7.2. Elfrida

7.3. José Lúcio 7.4. Altemiro.

Todos Abreu e s.i.

6.5. Joaquim Junqueira Ferraz, s.i.

4.4. Carlos Ribeiro Junqueira, c.c. Didi Franqueira Junqueira.

5.1. Maria Helena Junqueira, c.c. Custódio Junqueira Ferraz.

6.1. Lenira 6.2. Nair. Ambas s.i.

6.3. Margarida, profa., c.c. Antônio Del ... (Nico), comerciante. *Belo Horizonte-MG*

7.1. Eugênio Ferraz, c.c. Ivasise ... *Belo Horizonte-MG*

8.1. André 8.2. Gustavo 8.3. Fernando.

6.4. Dr. Pedro Carlos Junqueira Ferraz, advogado, Promotor de Justiça apos., diretor de ginásio estadual, c.c. Maria Aparecida Ribeiro de Carvalho, profa.. *Cambuí-MG*

7.1. Helena Maria, mestrado de Bioquímica, s. *Varginha-MG*

7.2. Eneida, c.c. Dr. Fernando Cruz, eng. agrônomo. *Varginha-MG*

8.1. Caio 8.2. Cícero

8.3. Pedro 8.4. Emília.

7.3. Lívio César, jornalista, c.c. Rosângela Andrade. *Belo Horizonte-MG*

8.1. Francisco 8.2. Gabriel.

7.4. Marcelo, arquiteto, c.c. Isa ... *São Paulo-SP*

8.1. João.

6.5. Dr. Ricardo Junqueira Ferraz,c. dentista, c.c. Maria Adélia Branco, s.l. *Estrema-MG*

6.6. Marilena, func. públ. est. apos., c.c. Gessy dos Santos, comerc., desquitados. *Belo Horizonte-MG*

7.1. Carla, bioquímica, s.

5.2. Elisa Junqueira, c.c. Mário Junqueira Ferraz.

6.1. Maria do Carmo 6.2. José Carlos

6.3. Gabi (Irmã Maria Elisa)

6.4. Luiz Gastão 6.5. Antônio Francisco. Todos s.l.

5.3. Argentino Arantes, n. a 27/06/1899 e f. a 13/06/1975, coletor federal, c.c. Maria Luísa de Barros, profa.. *Carmo de Minas-MG*

6.1. Lúcia de Barros Arantes, n. a 11/08/1922, profa., c.c. Dr. Guaracy Stockler Junqueira, n. a 06/10/1915, eng. metalúrgico. *Carmo de Minas-MG*

7.1. Rogério Arantes Junqueira, n. a 01/06/1953, economista, c.c. Maria Cecília Borges.

8.1. Luciana 8.2. Juliana. *Belo Horizonte-MG*

7.2. Márcio Arantes Junqueira, n. a 31/07/1955, func. públ. est., c.c. Úrsula Puntel Motta, profa..

8.1. Clarice. *Belo Horizonte-MG*

7.3. Gilberto Arantes Junqueira, n. a 12/09/1956, bancário, c.c. Joana Inês Leite Evangelista.

8.1. Samuel 8.2. Amanda 8.3. Mariana. *Lambari-MG*

7.4. Dra. Liliana Arantes Junqueira, n. 01/10/1964, eng. civil, c.c. Dr. Hélder José Caixeta, eng. civil. s.g. *Belo Horizonte-MG*

6.2. Laís de Barros Arantes, n. 30/01/1924, professora, c.c. Dr. Paulo Junqueira Lopes, advogado. *Niterói-RJ*

7.1. José Paulo, economista, c.c. Núbia Ribeiro, profa.. *Niterói-RJ*

8.1. Sandro 8.2. Sérgio 8.3. Saulo.

7.2. Dr. Paulo César, falecido com 36 anos, advogado, c.c. Marlen Souza. *Niterói-RJ*

8.1. Pauline 8.2. Hugo Leonardo 8.3. Hugo Alexandre.

7.3. Paulo Roberto, economista, c.c. Solange Lopes. *Niterói-RJ*

8.1. Bruno 8.2. Cínthia 8.3. Douglas.

7.4. Dr. Paulo Afonso, eng. civil, c.c. Margareth Abirached. *Niterói-RJ*

8.1. Tatiana 8.2. Cristiano.

7.5. Dr. Luiz Paulo, eng. civil, s.
6.3. Lia Barros Arantes, func. públ. fed. apos., c.c. Páolo Franco (italiano), mecânico. *Taubaté-SP*
7.1. Dra. Adriana, engª. civil, s. *São Paulo-SP*
5.4. Malvina, f. com 10 meses de idade.
5.5. Zuleika, c.c. Dr. Altamiro Coli, médico. *Carmo de Minas-MG*
6.1. Diva, profa., c.c. Sílvio Grandinetti, bancário. *Belo Horizonte-MG*
7.1. Zuleika, c.c. Marco Antônio Pinto Coelho.
8.1. Frederico 8.2. Rodrigo. *São Paulo-SP*
7.2. Ângela, c.c. Mílton Vleira Chaves, economista.
8.1. Leonardo 8.2. Mílton.
7.3. Teresa Helena, c.c. Paulo César do Rego, representante comercial. *Belo Horizonte-MG*
8.1. Ana 8.2. Isabel.
7.4. Cleide, bibliotecária, s. *Belo Horizonte-MG*
7.5. Dr. Sílvio Grandinetti Filho, médico, c.c. Dra. Ana Cristina Casqueiro, médica. *Belo Horizonte-MG*
8.1. Mônica.
7.6. Dr. Paulo Henrique, eng. civil, c.c. Meire ...
8.1. Luciana. *Belo Horizonte-MG*
7.7. Dr. Helvécio, médico, c.c. Letícia ... *Belo Horizonte-MG*
8.1. Raquel 8.2. a caminho
7.8. Dr. Carlos Alberto, eng. civil, s. *Belo Horizonte-MG*
6.2. Alda, c.c. Dr. Domingos Edgardo Junqueira Morais, médico cardiologista. *Rio de Janeiro-RJ*
7.1. Dr. Mário, médico, c.c. Dra. Cristina Lobato, médica. *Rio de Janeiro-RJ*
8.1. Pedro.
7.2. Dra. Zuleika, médica, c.c. Dr. Luiz ..., desquitados. s.g. *Rio de Janeiro-RJ*
7.3. Mônica, arquiteta, c.c. Luiz ..., economista. s.g. *Rio de Janeiro-RJ*
5.6. Cinira, 1º c.c. José Joaquim Lopes Júnior.
6.1. Dr. Oscar, Juiz de Direito apos., c.c. Maria Eugênia Prazeres. *São Lourenço-MG*
7.1. Oscar Fº, c.c. Jussara ... *São Lourenço-MG*
8.1. Carolina.
7.2. Ana Maria, jornalista, c.c. Cláudio ... *São Paulo-SP*
8.1. Maria da Glória, c.c. Ivan Sales, bancário, desquitados. s.g. *São Paulo-SP*
5.6. Cinira, 2º c.c. Mário Schmidt. s.g.
5.7. Antônio Carlos Arantes Junqueira, c.c. Bena Maria Cabelo de Campos. *São Paulo-SP*
6.1. Vera Maria, c.c. Edmur Venturelli. *São Paulo-SP*

7.1. David 7.2. Vera Lúcia 7.3. Maria Virgínia, ss.

6.2. Dr. Antônio Carlos Fº, Juiz de Direito apos., c.c. ... s.i. *Itanhandu-MG*

7.1. Lucy, c.c. Manoel Alexandre Moreira,func. da Cx. Ec. Est.. *Itanhandu-MG*

8.1. Helenice, c.c. Ricardo ... s.i. *Itanhandu-MG*

8.2. Luiz Fernando, s.

5.8. Lauriana, f. com 12 anos de idade.

5.9. Anita, c.c. Dr. José Junqueira Gorgulho.

6.1. Luci, s.i. 6.2. José Carlos, s.i.

5.10. Carlos Ribeiro Junqueira, c.c. Maria Ferraz Ribeiro.

6.1. Dr. Carlos Ribeiro Junqueira, eng., c.c.Nícia ... *Rio de Janeiro-RJ*

7.1. Paula 7.2. Flávia 7.3. Carla.

6.2. Lina Maria, comerciante, s. *São Lourenço-MG*

6.3. Ana Maria, c.c. Josefredo Pliego. *Belo Horizonte-MG*

7.1. Josane 7.2. Josefredo 7.3. Sílvia.

4.5. Eugênio Ribeiro Junqueira, c.c. Helena Villela, filha de Gabriel de Andrade Junqueira e de Cristiana Villela.

5.1. Custódio Junqueira, c.c. Dulce Fonseca.

6.1. Nilva.

5.2. José Eugênio Junqueira, c.c. Amélia de Andrade Junqueira.

6.1. José Eugênio 6.2. Dalmo

6.3. Kléber 6.4. Adelmo

6.5. Maria Amélia 6.6. Maria Helena. Todos s.i.

5.3. Sebastião Eugênio Junqueira, s.

5.4. Eugênio Junqueira Filho, c.c. Maria da Glória Rodrigues.

6.1. Maria Aparecida 6.2. Douglas

6.3. Duffles 6.4. Custódio

6.5. Dolores. Todos s.i.

5.5. Helena Junqueira, c.c. Francisco de Assis Vasques de Castro.

6.1. Walter 6.2. Elza

6.3. Waldir 6.4. Francisco

6.5. Ana Maria 6.6. Maria Isabel

6.7. Jaime 6.8. Helena Julieta. Todos s.i.

5.6. José Maria Junqueira, s.

5.7. Antônio Carlos, s.

5.8. Yeda Junqueira, s.

4.6. Helena Ribeiro Junqueira, c.c. Tarcísio Loureiro.

5.1. José Tarcísio, c.c. ... s.i.

5.2. Vera, c.c. Bruno Stoll.

6.1. Rosine Helena 6.2. Brunilde 6.3. Ema. Todos s.i.

5.3. Otto, c.c. ... s.i.

4.7. Olímpio Ribeiro Junqueira, c.c. Maria Queiroz, filha de Francisco Azarias de Queiroz Botelho, que foi Juiz Municipal em Lavras-MG, e de Gabriela

Augusta de Andrade. Neta paterna do Capitão Azarias José de Queiroz e de Inácia Carolina de Andrade Botelho; esta, filha de Tomé Inácio Botelho e de Maria Rita Botelho Profetiza de Queiroz, filha de João Francisco Monteiro e Luíza Silveira Ribeiro, naturais de Santa Maria da Aida, Arcebispado de Braga, Portugal, s.i.

Comendador José Wenceslau de Souza Arantes.

3.3. DR. JOSÉ WENCESLAU DE SOUZA ARANTES, 1º c.c. Maria do Carmo Junqueira.
- 4.1. Helena do Carmo Arantes, f.s.
- 4.2. José Wenceslau de Souza Arantes Júnior, c.c. Maria G. Ribeiro.
  - 5.1. Pedro Ribeiro Arantes, c.c. Áurea Spínola.
    - 6.1. Helena 6.2. Lília 6.3. Carlos Rubens
    - 6.4. Pedro Augusto. Todos Arantes e s.i.
  - 5.2. Helena Ribeiro Arantes, c.c. Gabriel de Andrade Junqueira.
    - 6.1. Maria do Carmo Junqueira, s.i.
    - 6.2. Gabriel Heleno Junqueira, c.c. Arlete G. Junqueira.
      - 7.1. Helena Ruth.
    - 6.3. Nely 6.4. Ruth. Ambas Junqueira e s.i.
    - 6.5. José Heleno Junqueira, c.c. Dalva N. Junqueira.
      - 7.1. Heleno 7.2. Maria Luíza 7.3. José Luiz

7.4. Gabriel José. Todos Junqueira e s.i.

3.3. DR. JOSÉ WENCESLAU, 2º c.c. Luíza Dias Novais.

4.1. Luiz Wenceslau Arantes, s.

4.2. Antonieta Arantes, c.c. Mário França.

5.1. José

5.2. Álvaro

5.3. Maria.

Todos Arantes França e s.i.

3.3. DR. JOSÉ WENCESLAU, 3º c.c. Maria Luíza de Noronha.

4.1. Wenceslau Arantes, s.

4.2. Luíza Arantes, 1º c.c. Veríssimo Landsmann.

5.1. Jandira Arantes Landsmann, c.c. Mário Ramos Arantes.

6.1.Marúcia Arantes, c.c. Dr. Hélio Martins Fontes.

7.1. Vera Lúcia.

6.2. Capitão-Tenente Francisco Landsmann Arantes, c.c. Maria de Lourdes Ribeiro, s.i.

6.3. Marília Landsmann Arantes, s.i.

6.4. Jandira Landsmann Arantes, s.i.

5.2. José Arantes Landsmann, c.c. Eunice Ribeiro.

6.1. Antônio Carlos Landsmann, s.i.

5.3. Lincoln Arantes Landsmann, professor, s.

5.4. Clara Arantes Landsmann, c.c. Dr. Vicente Junger.

6.1. Eneida 6.2. Norma.

Ambas Junger e s.i.

5.5. Luíza Natividade Arantes Landsmann, f.s. a 10/06/1953.

5.6. Dr. Germano Arantes Landsmann, c.c. Carmen Santos.

6.1. Míriam Carmo Landsmann, s.i.

4.2. Luíza Arantes, 2º c.c. Manoel Faria Guimarães.

5.1. Nair Arantes Faria Guimarães, c.c. Dr. Fauzi Cury, s.i.

4.3. Olivério de Souza Arantes (Velico), n. 06/01/1879, em Resende-RJ, comerciante de café, f. em 25/03/1970, em São Joaquim da Barra-SP, c.c. Carmosina de Sá, n. 29/05/1888, em Resende-RJ, filha de Juvenal de Sá e de Amélia Macedo de Sá, f. em 22/09/1944.

São Joaquim da Barra-SP

5.1. Lauro Arantes, n. 07/01/1911, em Ribeirão Preto-SP; foi voluntário da Revolução Constitucionalista de 1932, servindo como motorista de Oficial; comerciante apos., tendo sido motorista profissional, piloto de avião e representante comercial; c. a 15/02/1947, em São Joaquim da Barra, c. Ailda Cozzi Parise, n. 08/07/1924, em São Joaquim da Barra, filha de Josephi Parise e de Maria Cozzi Parise. s.g.

São Joaquim da Barra-SP

5.2. Nélson Arantes, n. 13/01/1913, em Ribeirão Preto-SP, func. públ. fed. do Departamento de Correios e Telégrafos, onde apos. como postalista, exercendo as funções de Tesoureiro; c. a 17/12/1939, em São

Joaquim da Barra, c. Geralda de Paula, n. 20/09/1918, em Guará-SP, filha de José de Paula Rodrigues e de Maria Barbosa Lima Paula. *São Joaquim da Barra-SP*

6.1. Maria Aparecida de Paula Arantes, n. 15/09/1940, em São Joaquim da Barra, onde c. a 29/07/1962, c. Lindolpho Garcia Filho, n. 26/12/1938, em Guará-SP, contador, agente postal em Cravinhos-SP, filho de Lindolpho Garcia e de Benedita Rosa Martins. *Cravinhos-SP*

7.1. Gláucia Inês, n. 24/06/1963, em São Joaquim da Barra, escriturária, c. a 08/04/1988, em Cravinhos-SP, c. José Eduardo Cabral Bagatin, n. 19/03/1955, em Cravinhos, desenhista-projetista no DAER. *Cravinhos-SP*

8.1. Amanda, n. 29/11/1989, em Ribeirão Preto.

7.2. Flávio Augusto, n. 29/07/1969, em São Joaquim da Barra, auxiliar de escritório, téc. eletrônico, estudante cursinho vestibular, s.

6.2. Maria Amélia de Paula Arantes, n. 17/01/1943, em São Joaquim da Barra, antiquária, c. a 18/05/1963, c. João Waldir Alves, n. 14/01/1933, em São Joaquim da Barra, contador, filho de José Luiz Alves e de Amélia Aotres Alves. *São Joaquim da Barra-SP*

7.1. Nélson Aparecido Arantes Alves, n. 16/02/1965, em São Joaquim da Barra, escriturário, c. a 15/05/1987, c. Fernanda dos Santos, n. 24/10/1965, em Guará-SP, contadora. *São Joaquim da Barra-SP*

8.1. Michelly, n. 24/10/1987, em S. J. da Barra.

8.2. Kamila, n. 05/10/1989, em S. J. da Barra.

7.2. Marcus Valério Arantes Alves, n. 10/10/1966, em São Joaquim da Barra, e f. a 15/11/1974.

7.3. Roney Arantes Alves, n. 31/03/1968, em São Joaquim da Barra, cursinho de Contabilidade, s.

6.3. Maria Antonieta de Paula Arantes, n. 15/10/1948, em S. J. da Barra, profa., I, II, licenciatura plena em Matemática, secretária, s. *São Joaquim da Barra-SP*

6.4. Olivério de Paula Arantes, n. 09/05/1951, em S. J. da Barra, téc. em Eletrônica plena, c. a 15/12/1973, em Marília-SP, c. Cecília de Oliveira Thomazini, n. 11/04/1951, em Bebedouro-SP, escriturária, filha de Valdimyro Thomazini e de Alzira de Oliveira Thomazini. *Ribeirão Preto-SP*

7.1. Alessandra Aparecida, n. 06/01/1975, em São Joaquim da Barra, estudante do 2º grau do Colégio Anglo e de Música (piano) da escola do Inst. Metodista. *Ribeirão Preto-SP*

7.2. André Luiz, n. 23/10/1980, em Ribeirão Preto, estudante do 1º grau do Inst. Metodista e de Música (órgão eletrônico), no mesmo Inst..

5.3. Vinícius Arantes, n. 14/03/1915, em Ribeirão Preto, bancário apos., c.c. Olga Guerra, em São Joaquim da Barra, n. 05/08/1918. *Santos-SP*

6.1. Luzia Arantes, n. 21/08/1940, em São Joaquim da Barra, c. em Santos, c. Édson Dalko Gonçalves, n. 25/08/1939. *Santos-SP*

7.1. Mônica Arantes Gonçalves, n. 21/08/1964, em Santos-SP, c.c. David dos Santos, n. 10/06/1965.

7.2. Vinícius Dalko Gonçalves, n. 16/10/1967, em Santos-SP, s.

7.3. Édson Dalko Gonçalves Jr., n. 04/01/1971, em Santos, s.

6.2. Marta Carmosina Arantes, n. 17/03/1946, em S. J. da Barra, c. em Santos-SP, c. Reinaldo Gonçalves da Silva, n. 08/1943. *Santos-SP*

7.1. Renata Arantes Gonçalves Silva, n. 27/05/1967, c. em Santos-SP, c. Roberto Afonso de Souza, n. 18/09/1964. *Santos-SP*

8.1. Tainara, n. 21/04/1990, em Santos-SP.

7.2. Rodrigo Arantes Gonçalves da Silva, n. 08/02/1969, em Santos, s.

7.3. Reinaldo Arantes Gonçalves da Silva, n. 19/07/1971.

5.4. Lígia de Sá Arantes, c.c. Rubens Santângelo Machado. *São Paulo-SP*

6.1. Cláudio Arantes Machado, s.

6.2. Antônio Márcio Arantes Machado, c.c. Maria Amélia Nóbrega. *Bragança Paulista-SP*

7.1. Fábio 7.2. Mayra 7.3. Antônio Márcio.

6.3. Maria Cecília Arantes Machado, s.

4.4. Antônio Noronha Arantes, c.c. Nair Albuquerque.

5.1. Vera Arantes, c.c. José Bruno.

6.1. José Bruno 6.2. Vera Lúcia

6.3. Maria Tereza. Todos s.i.

5.2. Lígia Arantes, c.c. Carlos Furtado de Mendonça.

6.1. Sérgio 6.2. Santuza 6.3. Sônia.

5.3. Nícia Arantes, c.c. Joaquim Lopes Macieira.

6.1. Joaquim Lopes Macieira Filho.

6.2. José Cláudio 6.3. Antônio Carlos

6.4. João Batista. Todos Lopes Macieira e s.i.

5.4. José Maria Arantes, c.c. Nilza Stalone. s.g.

5.5. Nair Arantes, c.c. Capitão-Tenente Paulo Américo dos Reis.

6.1. José Américo dos Reis 6.2. Paulo Américo Filho, s.i.

5.6. Murilo Arantes, f.s.

4.5. Ana Noronha Arantes, c.c. Honório Teixeira.

5.1. Araci

5.2. Maria Luíza

5.3. Damir. Todas Teixeira e s.i.

4.6. Carmen Noronha Arantes, c.c. Humberto Carvalho.
5.1. Humberto Fº
5.2. Antenor
5.3. Jurandir.
Todos Carvalho e s.i.
4.7. Tereza Noronha Arantes, c.c. Francisco Araújo.
5.1. Wanda
5.2. Robson.
Ambos Araújo e s.i.
3.4. PEDRO RIBEIRO ARANTES, f.s.
3.5. CUSTÓDIO RIBEIRO ARANTES, c.c. Amélia Jardim.
4.1. Brasília Ribeiro Arantes, s.
4.2. Hermínia Ribeiro Arantes, c.c. Custódio R. Arantes Junqueira.
5.1. Dr. Custódio Ribeiro Arantes Fº, c.c. Alzira Carrijo.
6.1. Hermínia 6.2. Antônio. Ambos Junqueira e s.i.
5.2. Dr. Antônio Junqueira Neto, c.c. Vera Leite.
6.1. Aísa 6.2. Vera 6.3. Rozalvo. Todos s.i.
4.3. Maria Tereza Ribeiro Arantes, c.c. Ministro Dr. Antônio Ribeiro Junqueira Sobrinho.

Este ramo foi desenvolvido neste CAPÍTULO III, § TERCEIRO, em: 1.3. - 2.3. (3.1. - 4.1. - 5.2.).

4.4. Custódio Ribeiro Arantes, c.c. Edith Carvalho Jardim.
5.1. Dirce Jardim Arantes, s.i.
5.2. Sávio Jardim Arantes, s.i.
5.3. Jorge Jardim Arantes, s.i.
5.4. Lourdes Jardim Arantes, s.i.
5.5. Odete Jardim Arantes, s.i.
4.5. Leonídia Jardim Arantes, c.c. João Alves Pereira.
5.1. Odete Alves Pereira, c.c. Nestor Guimarães.
6.1. Célia Guimarães 6.2. Nélson Guimarães. Ambos s.i.
5.2. Eli Alves Pereira, c.c. Neli ... s.g.
5.3. Eunice Alves Pereira, c.c. Alceu Arantes Ramos.
6.1. José Carlos 6.2. Leonide. Ambos s.i.
5.4. Edmur Alves Pereira, c.c. Cassilda Correia de Melo.
6.1. Maria Aparecida 6.2. José Rui 6.3. Antônio, s.i.
5.5. Cássio Alves Pereira, c.c. Rita de Souza.
6.1. Roberto Alves Pereira.
5.6. Altair Alves Pereira, c.c. Anatali ... s.g.
5.7. Maria Amélia Alves Pereira, c.c. Leônidas Bertozzi.
6.1. Maria Helena 6.2. Leônidas Fº.
4.6. Levi Jardim Arantes, s.
4.7. Dr. Heitor Jardim Arantes, c. dentista, s.
4.8. Dário Jardim Arantes, f.s.

4.9. Amélia Jardim Arantes, c.c. Francisco Ramos Júnior, s.i.
4.10. Dulce Jardim Arantes, c.c. Dr. Carlos Pinto Ribeiro.
5.1. Aírton Pinto Ribeiro, s.i.

3.6. TEREZA RIBEIRO ARANTES, f. em S. Paulo no dia 04/03/1910; c.c. Major Francisco de Paula Ramos, n. em 1930, em S. José do Barreiro-SP.
4.1. José Ramos Arantes, c.c. Maria José Magalhães.
5.1. Olga
5.2. Eugênio
5.3. Eurídice
5.4. Rodrigo Otávio. Todos s.i.
4.2. Eugênio Ramos Arantes, 1º c.c. ... s.i.
4.2. Eugênio Ramos Arantes, 2º c.c. ... s.i.
5.1. José
5.2. Eugênio
5.3. Sílvio
5.4. Luiz
5.5. Laís
5.6. Roberto. Todos s.i.
4.3. Sílvia Ramos Arantes, c.c. Dr. Romeu Sá Freire.
5.1. Sílvia
5.2. Dirce, Irmã de Caridade.
5.3. Romeu
5.4. Maria de Lourdes. Todos s.i.
4.4. Tereza Ramos Arantes, c.c. Carlos Reis.
5.1. Alberto
5.2. Edith
5.3. Paulo. Todos s.i.
4.5. Ezequiel Ramos Arantes, n. a 02/08/1882, em Queluz-SP e f. em S. Paulo, em 1946; inspetor escolar apos.. Neto paterno de Francisco Ramos de Paula, de Taubaté-SP, e de Ana Moreira da Silva, a qual tem ascendência estudada pelo ilustre genealogista Dr. Carlos da Silveira, na Revista do Arquivo Municipal, vol. 14, pág. 41 e 42. Casou-se com Otília Vilaça, filha do Dr. Isaías Vilaça e de Maria Isabel da Silva, n. em S. Paulo a 13/12/1888.
5.1. Plínio Ramos Arantes, c.c. Ruth Penteado, s.i.
5.2. Maria de Lourdes Ramos Arantes, c.c. Oscar Biemmi (italiano), filho de Giovanni Biemmi e de Alba Crippa, s.i.
5.3. Luiz, f.s.
5.4. Maria Antonieta Ramos Arantes, c. a 26/02/1938 (Cartório de Paz de Santa Cecília, livro 43, fls. 20-v), c. Dr. José de Sá Freire, filho do Dr. Antônio Francisco de Sá Freire e de Idalina Luíza de Sá Freire, s.i.
5.5. Maria Otília Ramos Arantes, n. a 27/06/1912, em S. José do Barreiro-SP, e f. a 18/06/1937, em S. Paulo (Cartório de Paz de Santa Cecília, livro 39, fls. 256). Casou-se a 18/09/1934, em S. Paulo-SP, com o Dr. Caetano Estelita Pernet, n. a 13/01/1905, em Baturité-CE,

filho de Alípio Gervásio da Cunha Pernet e de Eulália Estelita Pernet. s.g. (Tribunal de Relação e Tribunal de Justiça, pág. 52, do Dr. Frederico de Barros Brotero).

5.6. Marieta Ramos Arantes, n. em S. Paulo, em 1946, c.c. Dr. Luiz de Souza Faria, alto funcionário do Banco do Estado, filho de Francisco Faria e de Maria de Souza.
6.1. Francisco Luiz 6.2. Maria Otília
6.3. Gilberto 6.4. Fernando Luiz. Todos s.i.

5.7. Ezequiel Ramos Arantes Filho, c.c. Maria Regina Lara Dias.
6.1. Regina Helena 6.2. Elizabeth. Ambas s.i.

5.8. Marina Ramos Arantes, c.c. Dr. Mário Nunes de Souza, filho de Deocleciano Nunes e de Elfrida Nunes de Souza.
6.1. Isabel Maria 6.2. Marco Antônio 6.3. Vera Maria. Todos s.i.

5.9. Ivone Ramos Arantes, c.c. Dr. Caetano Estelita Perbet, s.i.

4.6. Ismênia Ramos Arantes, c.c. Joaquim de Paiva Agostinho.
5.1. Moacir, c.c. Lisete ...
6.1. Carmen Sílvia 6.2. Marco Antônio. Ambos s.i.

4.7. Mário Ramos Arantes, f. em S. Paulo, c.c. sua prima Jandira L. Arantes.
5.1. Mariúcia, c.c. Dr. Hélio Martins Fontes.
6.1. Vera Lúcia.
5.2. Francisco L. Arantes (Capitão-Tenente), c.c. Maria de Lourdes ... s.i.
5.3. Marília
5.4. Jandira. Ambas s.i.

4.8. Francisco de Paula Ramos Júnior, c.c. Amélia Jandira Arantes.
5.1. Heitor Arantes Ramos, bancário, c.c. Branca Saint-Martin.
6.1. Heitor.
5.2. Alceu Arantes Ramos, c.c. Eunice Arantes Alves.
6.1. José Carlos 6.2. Leonide. Ambos s.i.
5.3. Maria Amélia Arantes Ramos, c.c. Adistiliago Campos, s.i.
5.4. Paulo Roberto
5.5. Esther Ramos. Ambos s.i.
5.6. Elza Arantes Ramos, c.c. Fuad Miguel Geara, s.i.
5.7. Fábio Arantes Ramos, s.i.

3.7. MARIA RIBEIRO ARANTES, c.c. Joaquim Ramos da Silva.
4.1. Teófilo, s.
4.2. Ezilda, n. em Bananal-SP e f. a 20/06/1919, em Mirassol-SP, c.c. Luiz Francisco Pires. *Bananal-SP*
5.1. Dr. Oscar Arantes Pires, n. 11/01/1889, em Bananal-SP, bacharel em Ciências e Letras, prof. de Geografia e História Universal; formou-se, também, em Odontologia pela Escola de Farmácia e Odontologia de Pindamonhangaba-SP, passando a exercer as profissões de prof. e c. dentista. Casou-se com Julieta de Moura Ramos, f. em 1942. Em 1917, mudou-se de Franca-SP para Mirassol-SP, onde veio a ser fundador da Escola Normal, a 1ª na região. Ainda em Mirassol, foi

vereador, presidente da Câmara Municipal e Vice-Prefeito, cargo que ocupou até 1927. Em 1932 participou da Revolução Constitucionalista, como 1º Tenente, voluntário, ao lado das forças redemocratizantes de S. Paulo. Em 1936, transferiu-se, definitivamente, para São José do Rio Preto-SP onde, além de manter a clínica odontológica, exerceu o magistério em várias Escolas e, principalmente, no Instituto de Educação "Monsenhor Gonçalves", onde foi titular da Cadeira de Geografia Geral e do Brasil. Faleceu em São José do Rio Preto-SP, a 27/04/1950. Foi homenageado com a atribuição do seu nome a uma rua da cidade e a uma Escola Estadual de 1º Grau.

São José do Rio Preto-SP

6.1. Maria Apparecida Ramos Pires, n. a 05/07/1916, em Franca-SP, profa.; f.s. a 30/12/1895, em S. José do Rio Preto-SP.

São José do Rio Preto-SP

6.2. Ezilda Ramos Pires, n. a 11/02/1918, em Bananal-SP, e f.c., em Mirassol-SP, a 14/12/1918.

6.3. Ezilda Ramos Pires, n. a 14/01/1920, em Mirassol, profa., c.c. Benedicto José Ismael, industrial gráfico.

São José do Rio Preto-SP

7.1. Maria Aparecida Pires Ismael, n. a 25/08/1947, em S. J. do Rio Preto, c.c. Pedro Bonilha Regueira, indústria gráfica.

São José do Rio Preto-SP

8.1. Denise, n. a 30/10/1968, em Brasília-DF, universitária, s.

8.2. Pedro Henrique, n. a 10/05/1970, em Brasília-DF, estudante.

8.3. Alexandre, n. a 19/11/1977, em Brasília, estudante.

7.2. Dr. José Oscar Pires Ismael, c. dentista, n. a 27/05/1950, em S. J. Rio Preto, c.c. Dra. Elsi Carmen Curi, c. dentista.

São José do Rio Preto-SP

8.1. Benedicto José Ismael Neto, n. a 30/06/1977, em S. J. do Rio Preto.

8.2. Ricardo Curi Ismael, n. a 05/07/1979, em S. J. do Rio Preto, estudante.

8.3. Débora Curi Ismael, n. a 11/09/1984, em S. José do Rio Preto.

6.4. Irene Ramos Pires, n. a 02/02/1922, em Mirassol, profa., f.s. a 03/04/1943, em S. J. do Rio Preto.

6.5. Dr. Luiz Octávio Ramos Pires, n. a 22/09/1923, em Mirassol, c. dentista; c.c. Ophélia Beolchi Ferreira.

São José do Rio Preto-SP

7.1. Dr. Oscar José Pires, n. a 06/02/1950, em S. J. do Rio Preto, c. dentista; c.c. Laís Dias Pires, profa..

São José do Rio Preto-SP

8.1. Karina, n. a 01/11/1977, estudante.

8.2. Gabriela, n. a 03/01/1979, estudante.
8.3. Guilherme, n. a 25/06/1982, estudante.
7.2. Wanda Julieta Ramos Pires, n. a 25/11/1951, em S. J. do Rio Preto, profa., c.c. Dr. Pedro Henrique Alves Almeida, eng. civil. *São José do Rio Preto-SP*
8.1. Juliana, n. a 31/07/1976, estudante.
8.2. Isabela, n. a 25/04/1980, estudante.
7.3. Dra. Maria Eduarda Ramos Pires, engenheiro arquiteta, n. a 18/03/1959, em S. J. do Rio Preto, s.
6.6. Dr. Oscar Luiz Ramos Pires, n. a 03/01/1930, em Mirassol, c. dentista, c.c. Marilde da Glória Melo, exatora. *São José do Rio Preto-SP*
7.1. Dr. Oscar Arantes Pires Neto, n. a 12/10/1956, em S. J. do Rio Preto, c. dentista, s.
7.2. Dr. Cláudio José de Melo Pires, n. a 17/11/1959, c. dentista, c.c. Fernanda Russo.
8.1. Guilherme, n. a 04/03/1987, em S. J. do Rio Preto.
7.3. Lísia de Melo Pires, n. a 21/10/1962, em S. José do Rio Preto, universitária, s.
6.7. Dr. Luiz Carlos Ramos Pires, n. a 04/04/1931, em Mirassol, c. dentista, c.c. Dirce Andrade de Menezes, profa.. *São José do Rio Preto-SP*
7.1. Dr. Luiz Carlos Menezes Pires, n. a 22/06/1961, em S. J. do Rio Preto, c. dentista, c.c. Ludmila Rodrigues de Almeida, escriturária. *São José do Rio Preto-SP*
8.1. Luiz Carlos, n. a 02/03/1987, em S. J. do Rio Preto.
7.2. Maíse Menezes Pires, n. a 29/12/1965, em S. J. do Rio Preto, universitária, s.
6.8. Maria Julieta Ramos Pires, n. a 18/04/1935, em Mirassol, coordenadora pedagógica, c.c. Olintho Garcia, comerciante. *Araçatuba-SP*
7.1. Luís Antônio Pires Garcia, n. a 22/03/1965, em Araçatuba, comerciante, s.
7.2. Luciana Pires Garcia, n. a 03/02/1969, em São José do Rio Preto, estudante.
5.2. Maria Francisca Arantes Pires, n. a 04/02/1890, em Bananal-SP e f. a 30/09/1960, em S. José do Rio Preto-SP, c.c. Arthur de Oliveira Andrade, farmacêutico, f. em São João da Boa Vista-SP, a 13/06/1929. *São José do Rio Preto-SP*
6.1. Luís Francisco Pires de Andrade, f.s. em 1913, em São João da Boa Vista.
6.2. Anna Cândida Pires de Andrade, n. em S. João da Boa Vista, f.s. em 1916, em Mirassol-SP.

6.3. José Luís Pires de Andrade, n. a 06/01/1916, em São João da Boa Vista-SP, diretor da Secretaria da Câmara Municipal de Maringá-PR, c.c. Lídia Caprara, func. públ. munic..
Maringá-PR
7.1. Arthur de Oliveira Andrade Neto, n. a 25/10/1940, em S. J. do Rio Preto, prof., c.c. Solange Brincalette, profa..
Maringá-PR
8.1. Alfredo Luís, n. a 15/02/1977, em Maringá.
8.2. Roberto, n. a 30/05/1980, em Maringá.
8.3. Viviane, n. a 28/10/1983, em Maringá.
7.2. Maria Helena de Andrade, n. a 07/03/1942, em S. J. do Rio Preto, c.c. Sebastião Custódio Rocha, comerciante.
Maringá-PR
8.1. Marcelo, n. a 15/09/1964, em Maringá, universitário, s.
8.2. Fabiene, n. a 11/03/1969, em Maringá, estudante.
7.3. José Carlos de Andrade, n. a 03/04/1947, em S. J. do Rio Preto, func. públ. munic., c.c. Ivanir de Jesus Secura, func. públ.. *Maringá-PR*
8.1. Luciana, n. a 16/03/1981, em Maringá.
6.4. Sérgio Pires de Andrade, n. a 16/06/1917, em Mirassol, supervisor escolar, c.c. Anna Mantovani, profa.. *Maringá-PR*
7.1. Dr. Sérgio Arthur de Andrade, n. a 22/02/1945, em S. J. do Rio Preto, eng. civil, c.c. Dra. Cláudia Miranda de Andrade, engª. civil. *São Paulo-SP*
8.1. Iuri Arthur, n. 25/05/1979, em S. Paulo.
8.2. Ivan Arthur, n. 12/11/1981, em S. Paulo.
8.3. Ion Arthur, n. 08/11/1983, em S. Paulo.
7.2. Dalmo Luís de Andrade, n. a 04/07/1949, em S. J. do Rio Preto, func. públ. fed., c.c. Nancy Scanferla, profa..
8.1. Francisco Luís, n. a 07/09/1984.
6.5. Arthur Pires de Andrade, n. a 15/08/1920, em Mirassol, comerc., c.c. Isaura Reis. *Moji das Cruzes-SP*
7.1. Dra. Maria Luíza Reis de Andrade, n. a 13/04/1956, em Canaã-SP, advogada, s.
7.2. Dr. Pedro Arthur Reis de Andrade, n. a 06/03/1958, em Canaã-SP, eng., c.c. Conceição Morais Ião, biomédica. s.g.
7.3. Dr. Marco Antônio Reis de Andrade, n. a 26/08/1960, eng., s.
7.4. Maria Cristina Reis de Andrade, n. a 28/01/1962 e f. em Sta. Fé do Sul-SP, em 1962.
6.6. Joaquim Pires de Andrade, f. em Mirassol-SP.
6.7. Ezilda Pires de Andrade, f. em Mirassol-SP.
6.8. Marino Pires de Andrade, n. a 27/01/1925, em Mirassol, comerc., c.c. Jacira Sansão.

7.1. Marino Luís Sansão de Andrade, n. 10/03/1956, em S. J. do Rio Preto, prof. de Matemática, c.c. Sandra Mara Sanchez. *São José do Rio Preto-SP*

8.1. André Luís, n. a 29/05/1981, em S.J. R. Preto.

8.2. Leandro Luís, n. a 09/04/1984, em S. J. R. Preto.

6.9. Lavínia Luís de Andrade, n. a 11/05/1928, em Neves Paulista-SP, profesora, s.

5.3. Miguel Arantes Pires, n. a 12/10/1891, em Bananal-SP e f. em Mirassol, a 04/08/1957, c.c. Maria Isabel Matiel. *Mirassol-SP*

6.1. Ney Matiel Pires, n. a 27/04/1934, em Mirassol-SP, professor, c.c. Maria de Lourdes Faria, profa..

7.1. Lurney Faria Pires, n. a 03/01/1959, em Mirassol, c.c. Luciene Pires. *Mirassol-SP*

8.1. Calmaro, n. em Mirassol.

7.2. Édson Faria Pires, n. a 27/10/1960, em Mirassol, c.c. Antônia Yuka. s.g. *Mirassol-SP*

7.3. Ana Isabel Pires, n. a 09/12/1967, c.c. Ronaldo Bassetti. *Mirassol-SP*

8.1. Thaís Helena, n. a 28/12/1983, em Mirassol.

8.2. Ênderson Cristian, n. a 15/08/1984, em Mirassol.

8.3. Elnerson Claiton, n. 03/09/1987, em Mirassol.

6.2. Luís Carlos Matiel Pires, n. a 04/12/1944, em Mirassol, contador, c.c. Mariulza Facipiere, profa..

7.1. Isabele, n. a 08/03/1972, em Mirassol.

7.2. Marcos Vinícius, n. a 18/11/1976, em Mirassol.

5.4. Sérgio Arantes Pires, n. a 19/09/1893, em Bananal-SP; f.s. em 1912, em São João da Boa Vista-SP.

5.5. Dr. Leônidas Pires, n. a 19/09/1898, em Bananal-SP e f. em Presidente Prudente em 25/09/1982, sendo sepultado em Anhumas-SP; c. dentista, político, sub-Prefeito em dois períodos, sub-Delegado de polícia no distrito de Anhumas, hoje município, pertencente à Comarca de Presidente Prudente-SP; 1º c.c. Maria Augusta Alves, n. a 30/01/1907, em Trás dos Montes, Portugal; f. a 14/12/1981,em São Paulo-SP, filha de José Augusto Alves e de Gualdina Amália Gonçalves. *Presidente Prudente-SP*

6.1. Álvaro Arantes Pires, n. a 27/05/1926, em Mirassol, comerc., industrial e fazendeiro em Cacoal-RO; c.c. Lourdes de Moraes Terra, n. a 03/07/1925, em Itapetininga-SP, profa.. *Presidente Prudente-SP*

7.1. Maria Eulália Terra Pires, n. a 29/04/1951, em Anhumas-SP, profa. de Educação Física e Artes Plásticas e na escola de ginástica e dança (Dança Studium), c.c. Dr. João Roberto Attab, eng.. *Presidente Prudente-SP*

8.1. Luiz Henrique 8.2. Ana Cláudia.

7.2. Mário Luís Terra Pires, n. a 21/03/1953, em Anhumas, economista, comerc., fazendeiro em Cacoal-RO, c.c. Dra. Maria Izaira Cotrin, c. dentista. *Cacoal-RO*
8.1. Luciana 8.2. Mário Augusto.

6.2. Paulo Arantes Pires, n. a 02/1928, em Mirassol e f. a 06/08/1954, em Anhumas-SP, comerciante, c.c. Carmen Costa. *Anhumas-SP*
7.1. Maria Costa Pires 7.2. Domingos, comerc..
7.3. Leônidas Costa Pires Neto, comerciante.

5.5. Dr. Leônidas, 2º c.c. Maria Conceição Cardoso, portuguesa, naturalizada brasileira, n. a 02/11/1917.

6.1. Ezilda Cardoso Pires, n. a 07/06/1938, profa. II, c.c. João Aran Rodrigues, n. a 28/05/1934, comerciante. *Nossa Senhora das Graças-PR*
7.1. Víctor Aran Pires, prof. II, c.c. Maria Luíza Mariano, secretária. *Cacoal-RO*
8.1. Letícia 8.2. Leandro.
7.2. Elza Maria Pires Aran, professora II, c.c. João Carlos F. dos Santos. *Cacoal-RO*
8.1. Daniel 8.2. Daniela.
7.3. Eliana Maria Pires Aran, enfermeira-padrão, c.c. Ivan Dias Medeiros, bioquímico. *Cacoal-RO*
8.1. Camila 8.2. Lucas.
7.4. Édson José Pires Aran, comerciante.
7.5. Eduardo 7.6. Valmir, ambos ss.

6.2. Édson Cardoso Pires, n. a 11/11/1941, em Anhumas-SP, f.s. a 24/06/1961.

6.3. Ivone Cardoso Pires, n. a 17/02/1947, em Anhumas-SP, profa. II, c.c. Gilberto Orlando Daquinto, radialista, n. a 05/02/1948. *Dourados-MS*
7.1. Marcelo 7.2. Gilberto
7.3. Paulo César 7.4. Ana Paula.
Todos Pires Daquinto e estudantes.

5.6. Maria Isabel Arantes Pires, n. a 02/07/1899, em Bananal-SP e f. em 1965, em Maringá-PR, c.c. Dr. Mário Clapier Urbinatti, advogado, falecido em Maringá-PR. *Maringá-PR*

6.1. Dr. José Pires Urbinatti, n. a 21/06/1921, advogado e f. em Maringá-PR; c.c. Maria de Lourdes Queiroz. *Maringá-PR*
7.1. José Eduardo Queiroz Urbinatti.
7.2. Mário Clapier Urbinatti Neto.
7.3. Ivan Queiroz Urbinatti.
7.4. Ruth Queiroz Urbinatti.Todos residem em *Jaboticabal-SP*

6.2. Ezilda Pires Urbinatti, n. a 04/10/1923, em Mirassol-SP, c.c. Edgar Mário Soares, fazendeiro.

7.1. Dr. Mário Ângelo Soares, méd. veterinário, n. a 08/03/1946, em Monte Aprazível-SP, s. *Rio de Janeiro-RJ*
7.2. Nilda Maria Soares, n. a 10/05/1948, em Monte Aprazível-SP, profa., s.
8.1. Rodrigo de Mendonça Clark, n. 14/11/1976.
8.2. Alexandre de Mendonça Clark, n. a 13/04/1978.
6.3. Mário Luís Pires Urbinatti, n. a 31/10/1927, comerc., c.c. Magali Moreno. *Maringá-PR*
7.1. Dr. Caio César Urbinatti, n. a 10/02/1954, em Maringá-PR, advogado, s.
7.2. Dr. Mário César Urbinatti, n. a 02/06/1955, em Maringá, eng. civil, c.c. Íris Aparecida Marques.
8.1. Mário Luís Pires Urbinatti Neto, n. a 04/03/1987.
7.3. Dra. Maria Cristina Urbinatti, n. a 31/03/1958, em Maringá, advogada, c.c. Dr. Luís Henrique Pereira Dalul, advogado. *Maringá-PR*
8.1. Luís Henrique Urbinatti Dalul, n. a 15/10/1981, em S. J. do Rio Preto-SP.
7.4. Dra. Maria Luíza Urbinatti, n. a 11/08/1959, em Maringá, advogada, c.c. Dr. José Lopes Ferraz, eng. agrônomo. s.g. *Maringá-PR*
7.5. Paulo César Urbinatti, n. a 07/05/1961, em Maringá, comerciante, s.
7.6. Dra. Maria Cecília Urbinatti, n. a 01/10/1962, advogada, s.
7.7. Maria Isabel Urbinatti, n. a 11/04/1964, em Maringá, professora, c.c. Dr. Ricardo Delcampo, engenheiro civil. s.g. *Maringá-SP*
5.7. Geraldina Arantes Pires, n. a 04/11/1902, em Bananal-SP e f. a 22/09/1976, em São Paulo-SP, c.c. Dr. José Freitas Dantas, eng..
6.1. Dr. José Pires Dantas, n. a 21/11/1925, eng., c.c. Tereza Dantas.
7.1. Dra. Maria Beatriz Dantas, n. a 18/12/1958, Juíza de Direito, em São Paulo, c.c. Hércules Gonçalves, s.i. *São Paulo-SP*
7.2. Maria Cristina Dantas, n. a 10/02/1961, em São José dos Campos-SP, jornalista, s.
7.3. Paulo José Dantas, n. a 03/06/1966, em São José dos Campos, e f. em 1973, em S. Paulo-SP.
7.4. Luiz Augusto Dantas, n. a 29/08/1974, em S. J. dos Campos-SP, estudante.
6.2. Dra. Neide Pires Dantas, n. a 30/11/1929, em Birigui-SP, advogada, c.c. Dr. Lauro Demonte, advogado, f. a 12/01/1976, em São José do Rio Preto-SP.
7.1. Syllos Pires Dantas Guimarães, n. a 15/04/1980, em S. J. do Rio Preto.

6.3. Luís Carlos Pires Dantas, n. a 09/05/1927, em Neves Paulista-SP, s.l. *São José do Rio Preto-SP*
6.4. Paulo Arthur Pires Dantas, n. a 20/02/1933, em Mirassol, f.s. a 15/01/1967.
6.5. Dalmo Ulisses Pires Dantas, n. a 08/09/1934, em Mirassol, comerciante, c.c. Democrácia Ortega.
7.1. Ulisses 7.2. Sandra Regina. Ambas estudantes.
6.6. Jonas Dantas Neto, n. a 27/08/1938, em Mangaratu-SP, c.c. ... Ribeiro, desquitados.
7.1. Cláudio 7.2. Renato, ambos estudantes.
6.7. Ivete Pires Dantas, n. a 04/08/1940, em Cardoso-SP, profa., c.c. Ulisses Alleo, funcionário da Volkswagen. *São Bernardo do Campo-SP*
7.1. Ulisses Dantas Alleo, menor.

5.8. Lavínia Arantes Pires, n. a 03/12/1906, em Bananal-SP, profa., s.

4.3. Etelvina, c.c. Pedro Ramos Nogueira.
5.1. Pedro, s.i.
5.2. Heitor, c.c. Íris ... s.i.
5.3. Américo, c.c. Marieta ... s.i.

4.4. Elvira, c.c. Coronel Dr. José Joaquim de Azevedo Brandão.
5.1. Carlota, s.i.
5.2. José, c.c. Martha da Silva, s.i.
5.3. Mário, c.c. Henriqueta Bessa, s.i.
5.4. Tenente-Coronel Dr. Arlindo, c.c. Lina Manzo.
6.1. Arlindo, f.s. 6.2. Maísa Elvira, s.i.
5.5. Eugênio, s.i.
5.6. Joaquim, c.c. Lubélia de Souza.
6.1. Célio 6.2. Celso. Ambos s.i.

4.5. Helena, c.c. Antônio Augusto de Oliveira Braga, s.i.
4.6. Adelina, f.s.
4.7. Maria de Lourdes, c.c. Joaquim de Freitas Brandão.
5.1. Hamílton, f.s.
5.2. Nilza, c.c. Gustavo Maia.
6.1. Gustavo 6.2. Murillo 6.3. Roberto, f.s.

4.8. Carlos, c.c. Tercília ... s.i.

3.8. DELFINA RIBEIRO ARANTES, c.c. Domiciano de Paula Ramos.

4.1. Etelvina, c.c. Luiz Leônidas de Carvalho.
5.1. Maria Tereza de Carvalho, c.c. Plínio Lopes.
6.1. Míriam 6.2. Plínio
6.3. Guiomar. Todos s.i.
5.2. Luiz Leônidas de Carvalho Filho, c.c. Nair Ferraz.
6.1. Luiz Leônidas, c.c. Isaura Natel.
7.1. Leoni, c.c. Moacir Ramos, s.i.
7.2. Lauro 7.3. Laís

7.4. Leônidas. Todos s.i.
7.5. Lúcia Maria, f.s.
5.3. Esther Leonídia de Carvalho, c.c. Ranulfo de Carvalho.
6.1. Irene 6.2. Geraldo
6.3. Aparecida 6.4. Inês
6.5. Isabel. Todos s.i.
5.4. Maria José de Carvalho, c.c. Manoel Dias de Lima.
6.1. Dirce, c.c. Antônio Fortunato.
7.1. Márcia.
6.2. Dirceu 6.3. Darci
6.4. Deise 6.5. Delpis
6.6. Delci. Todos s.i.
4.2. Delfina Ramos, c.c. Alfredo de Araújo Pereira.
5.1. Brício Ramos Pereira, c.c. Mirtes de Paula.
6.1. Mírcio.
5.2. Cinira, c.c. Paulo Mendes Gonçalves.
6.1. Dayse.
5.3. Edith, c.c. Péricles Joaquim Diniz.
6.1. Elói 6.2. Maria Helena
6.3. Maria Luíza
6.4. Carlos Eduardo. Todos s.i.
5.4. Domitília, s.
5.5. Gulomar, c.c. Dermeval Leme de Freitas.
6.1. José Fábio
6.2. Luiz Mauro. Ambos s.i.
5.6. Ercília, c.c. Petrônio Vivas.
6.1. Myriam.
5.7. Ismael, c.c. Laura Ribeiro, s.i.
4.3. Domiciano Ramos, f.s.
4.4. Durval, s.
4.5. Horácio Ramos, c.c. Antonieta Guimarães.
5.1. Antonieta, c.c. Ismael Pereira Lago.
6.1. Samuel 6.2. Telma. Ambos s.i.
5.2. Jacira, s.
5.3. Araci, c.c. Mário Machado de Carvalho.
6.1. Sônia Maria, s.i.
5.4. Luci, c.c. Joaquim Borges.
6.1. Maria Cecília.
5.5. Moacir, c.c. Leoni F. Carvalho, s.i.
5.6. Maria Amélia
5.7. Eunice
5.8. José
5.9. Terezinha. Todos s.i.
4.6. José Ramos, s.

4.7. Ismênia Ramos, n. 04/09/1885, em São José do Barreiro (ou Queluz), f. em 23/09/1969, em São Paulo, c. a 15/09/1902 (?), com José Garcia de Araújo, n. em Mendes-RJ, em 22/01/1877, funcionário público, f. em 28/10/1952, em São Paulo.

5.1. Alice, n. 16/06/1904 em Sertãozinho-SP, c. a 20/10/1920, c. Próspero Faraco, militar, n. em 10/04/1896 e f. em 13/07/1970, em São Paulo-SP. *São Paulo-SP*

6.1. Maria Aparecida, n. 15/08/1921, em Sertãozinho, c.c. Luiz Calmazini em 09/06/1951; ele, n. em 27/02/1919 em Mogi-Guaçu-SP, Industriário.

7.1. José Luís, n. 22/03/1952, em São Paulo, c.c. Lília Tacano.

8.1. Denis 8.2. Marcelo.

7.2. Milton, n. 03/08/1955, em S. Paulo, c.c. Maria Helena Carvalho.

8.1. Daniel 8.2. Juliana 8.3. André.

6.2. Maria da Penha, n. 17/07/1925 em São Paulo, f. em 07/01/1959, em São Paulo, c. em 26/02/1949 c. Plínio Romero, n. 02/04/1927, em Bariri-SP, desenhista-arquiteto. *São Paulo-SP*

7.1. Ana Maria, n. 27/04/1950 em São Paulo, f. em 15/10/1990, c.c. Fernando Gueiros.

8.1. Renata 8.2. Ricardo, f. em 15/10/1990 em São Paulo.

7.2. Amaury, n. 08/01/1955 em São Paulo, c.c. Marjorie Bereohff.

8.1. Carolina 8.2. Gabriela.

6.3. Rubens, n. 04/09/1930, em São Paulo, comerciário, 1º c. em 20/12/1948, c. Cecília Cinico, n. 21/02/1930.

7.1. Regina Célia, n. 31/01/1948, c.c. Roberto R. Peres.

8.1. Marcelo 8.2. Alessandro 8.3. Roberto.

7.2. Márcia, n. 19/08/1949, c.c. Walter Coelho. *Santos-SP*

8.1. Ana Cristina, c.c. Luiz A. Machado da Silva.

8.2. Ana Paula, c.c. André Luís Peres.

9.1. André.

8.3. Rodrigo.

7.3. Rubens Antônio, n. 22/05/1953, 1º c.c. Jurema Gomes.

7.3. Rubens Antônio, 2º c.c. Maria Gracia de Almeida.

8.1. Caio.

7.4. Sandra, n. 07/05/1951, c.c. Gilberto Ribeiro.

8.1. Gilberto 8.2. Carla.

6.3. Rubens, 2º c.c. Carmen Oliveira.

7.1. Mônica, n. 02/02/1969 7.2. Ricardo, n. 20/03/1973

7.3. Luciano, n. 09/11/1975.

6.4. Maria Helena, n. 21/01/1936 em São Paulo, 1º c. em 20/06/1953, em São Paulo com Sérgio S. Saul, n. 17/01/1936, propagandista.

7.1. Sérgio, n. 03/10/1955 em S. Paulo, c.c. Maria Onésia Bezerra.

8.1. Fernanda.

7.2. Sônia, n. 11/09/1960 em São Paulo, c.c. Marco Antônio Martins.

6.4. Maria Helena, 2º c.c. Manuel Pereira Lopes, n. 15/08/1944 em Tucano-BA, autônomo.

7.1. Elaine, n. 09/05/1968 em São Paulo, c.c. Rogério Pinheiro.

8.1. Rafael.

7.2. Ione, n. 26/07/1969 em São Paulo, c.c. Felisberto Nascimento Luz.

7.3. Viviani, n. 03/03/1973, em São Paulo.

5.2. Helena, n. 28/06/1906, em Sertãozinho, c.c. Cel. Grouchy Colombo Sales, militar, n. 03/03/1894 em P. Alegre-RS e f. em 26/07/1971 em São Paulo.

6.1. Sepé Tiarayu, n. 04/10/1928, em Niterói-RJ, aviador, c.c. Nilza Aparecida Deloroso.

7.1. Gisela.

7.2. Armando, c.c. Rosane Helena Kovikowisk.

8.1. Juliana 8.2. Melanie.

6.2. Piratiny Tapejara, n. 19/03/1932 em São Paulo, 1º c.c. Helga Pilchowsky.

7.1. Helga, n. em São Paulo 7.2. Peri, n. em São Paulo.

6.2. Piratiny Tapejara, 2º c.c. Maria Luíza Freire.

7.1. Júnior, n. 06/05/1982, em São Paulo.

7.2. Taís, n. 04/07/1984, em São Paulo.

5.3. Eurydice , n. 23/10/1910 em Sertãozinho, c.c. Nelson Duarte Esposel, em 10/09/1935; ele, n. 22/07/1909, no R. Janeiro, bancário.

6.1. Marcos Augusto, n. 12/07/1941, em S. Paulo, químico industrial e adm. de empresas, c. em 21/12/1963, em São Paulo, c. Maria de Fátima Paiva, n. 08/12/1943, em Manaus-AM.

7.1. Mônica, n. 26/01/1964, em São Paulo, c.c. Rodney Vilhena de Carvalho.

8.1. Caio.

7.2. Andréia, n. 17/08/1966, em São Paulo, c.c. Ricardo Torres, desquitados.

7.3. Letícia, n. 03/01/1968, em São Paulo, c.c. Marcelo Correia.

8.1. Artur.

5.4. José Garcia de Araújo Filho, n. 17/02/1908, em Sertãozinho, técnico em Eletricidade, f. 28/01/1944, em São José dos Campos, c.c. Lina Zaparolli.

6.1. Sérgio, c.c. Leonina Rezende.

7.1. Sérgio Filho 7.2. Walter.

6.2. José Garcia Neto, c.c. Maria Tobal.

7.1. José Garcia Jr..

5.5. Juracy, n. 01/06/1912, em Sertãozinho, secretária, c. em 04/09/1929 c. Jayme Theodoro Xavier, em São Paulo, n. 05/08/1893, em São Paulo, func. públ., f. 10/09/1973, em São Paulo.
6.1. Muricy, n. 09/02/1937, em São Paulo, químico, c. em 01/06/1961, em São Paulo, c. Eneyde Gisto, profa. de Piano, n. 26/01/1939.
7.1. Tânia, n. 24/08/1964. 7.2. Lauro, n. 27/03/1971, em S. Paulo.
6.2. Tabaracy, n. 01/01/1939, em São Paulo, químico, 1º c. em 05/07/1960, em S. Paulo, c. Micheline Marie Françoise Geara, n. 26/05/1939, em Istambul, Turquia.
7.1. Rita Maria Angeli, n. 01/04/1961 em São Paulo, c.c. Érico de Carvalho.
8.1. Tatiana Angeli 8.2. Jaqueline.
7.2. Georges Memphis, n. 16/11/1962 em São Paulo, c.c. Neusa Naiburg.
8.1. Cibele.
7.3. Édson Roberto, n. 10/04/1965, em São Paulo, c.c. Francisca Josélia da Silva.
8.1. Jean Marcel 8.2. Juliana.
7.4. Cláudio Ricardo, n. 22/03/1968, em São Paulo, c.c. Vanderléia Nunes.
6.2. Tabaracy, 2º c.c. Sandra Rita Müller, n. 27/01/1952, em Rio Negro-PR.
7.1. Tabaracy Júnior, n. 25/11/1982, em Curitiba-PR.

5.6. Laércio, Capitão, n. 07/04/1915, em Sertãozinho, militar, s., residente em São Paulo.

5.7. Nair, n. 04/08/1917, em Sertãozinho, s., f. 21/06/1984.

5.8. Ismênia, n. 19/12/1918, em Sertãozinho, artista plástica (pintora), c. em 24/12/1941, em S. Paulo, c. Gilberto Eduardo Coaracy, n. 08/03/1915 em Porto Alegre-RS, adm. de empresas, f. em 19/07/1984, em S. Paulo.
6.1. Afonso Carlos, n. 14/02/1943, em São Paulo, cineasta, 1º c.c. Vera Theodósio.
7.1. Matias, n. em São Paulo.
6.1. Afonso Carlos, 2º c.c. Sílvia Ribeiro de Almeida.
7.1. Martha 7.2. Júlia. Ambas n. em São Paulo.
6.1. Afonso Carlos, 3º c.c. Deborah Gouveia Belinky. s.g.
6.2. Alceu, n. 16/03/1945, em São Paulo, comerciante, s.

5.9. Jandyra, n. 10/03/1921, em Sertãozinho, artista plástica (pintora) e poetisa com dois livros publicados, c. em 05/02/1947, em Maidstone, Inglaterra, c. o Major Eric Dale Waters, n. 23/03/1915, em Spalding, Inglaterra, consultor agrícola, f. em 28/06/1975 em São Paulo.
6.1. Martin Leslie, n. 21/05/1949, em Brighton, Inglaterra, eng. e adm. de empresas, 1º c. em 26/02/1972, em São Paulo, c. Marília Lombard Ferraz, n. em São Paulo, em 30/12/1947, profa. I.

7.1. Daniela, n. 02/09/1973.7.2. Camila, n. 25/07/1975, em S.Paulo.
6.1. Martin Leslie, 2º c.c. Carla Arduini de Medeiros, n. 19/08/1959, em Curitiba-PR, publicitária.
7.1. Maria Fernanda, n. 11/11/1983, em Curitiba.
5.10. Dinah, n. 03/04/1923, em São Paulo, contadora, c. em 10/07/1943, em São Paulo, c. Hélio Nolasco César, n. 13/06/1912, em Itaperuna-RJ, cirurgião-dentista, f. em 26/11/1977.
6.1. Maria Lúcia, n. 22/02/1945, em S. Paulo, aux. de Enfermagem, c. em 18/12/1965, em S.Paulo, c. Antônio Ladeira, banc., n. 22/04/1937, em São Paulo.
7.1. Antônio Carlos, n. 20/08/1967, em São Paulo, c.c. Alda Amorim.
8.1. Luciana.
7.2. Ivan, n. 20/05/1970, em São Paulo.
7.3. Adriano, n. 11/05/1973, em São Paulo.
6.2. Helena, n. 14/07/1955, em São Paulo, profa., c. em 20/12/1977, c. Hélio Bianchi Filho, corretor, n. 25/10/1954.
7.1. Carolina, n. 10/06/1978.
7.2. Leonardo, n. 15/11/1982, em S.Paulo.
5.11. Ivan, n. 06/01/1925, em São Paulo, f. 27/11/1925.
4.8. Luzia Ramos, c.c. Joaquim Eufrásio de Oliveira Garcez.
5.1. Irene, c.c. Mário Garcez Novais.
6.1. Mário 6.2. Marina
6.3. Amauri 6.4. Maurice
6.5. Murilo 6.6. Márcio
6.7. Múcio. Todos s.i.
5.2. Ruth, c.c. Pedro Novais Garcez.
6.1. Yara, c.c. Humberto Norris Chaves, s.i.
6.2. Jacy 6.4. Jaciara. Ambas s.i.
5.3. José, c.c. Alzira Andrade.
6.1. Marilele 6.2. Maurice. Ambos s.i.
5.4. Lourdes, c.c. Fausto Vieira Marcondes.
6.1. João Nélson 6.2. Caio Rubem
6.3. Fausto. Todos s.i.
5.5. Plínio, c.c. Esther Mori.
6.1. Caio Plínio 6.2. Célia 6.3. Cecília. Todos s.i.
3.9. HELENA RIBEIRO ARANTES, c.c. Francisco de Assis Pinto Ribeiro; este, casado em 2as. núpcias.
4.1. Helena, c.c. José Amâncio Pinto Ribeiro.
5.1. Helena, c.c. Francisco Ribeiro Meirelles.
6.1. Aloísio 6.2. Ilza
6.3. Roberto 6.4. José Maria.
5.2. Nina
5.3. Maria Aparecida

5.4. Inácia
5.5. Eunice
5.6. Marília
5.7. Edmur
5.8. Ari. Todos s.i
5.9. José, c.c. Maria Lima Ribeiro.
6.1. Herotide Helena 6.2. Elza Maria
6.3. Roberto 6.4. José Maria. Todos s.i.
5.10. Érico, c.c. Olga Lima Ribeiro, s.i.
5.11. Francisco Edgard, c.c. Luíza Lima Ribeiro.
6.1. Francisco 6.2. Meire 6.3. José Flávio. Todos s.i.
5.12. Maria de Lourdes, c.c. Aristeu Costa.
6.1. Míriam Costa, s.i.

4.2. Tereza Pinto Ribeiro, c.c. Gaspar Machado Antunes.
5.1. Rui Machado Antunes, s.i.
5.2. Maria Helena Antunes, c.c. Donald W. Strang.
6.1. Donald.
5.3. Arlete 5.4. Vera. Ambas Machado Antunes e s.i.
5.5. Zélia Machado Antunes, c.c. Dr. Custódio Darcy Junqueira, filho do Ministro Dr. Antônio Ribeiro Junqueira Sobrinho e de Maria Tereza Jardim Arantes. Neto paterno de Francisco de Assis Pinto Ribeiro e de Helena N. Ribeiro Junqueira; neto materno do Capitão Custódio Ribeiro de Souza Arantes e de Amélia Jardim Arantes.
6.1. Fernando 6.2. Heloísa Helena. Ambos Junqueira e s.i.
5.6. Alice Machado Antunes, s.i.

4.3. Alice Pinto Ribeiro, f. a 03/02/1923, c.c. Antônio Monteiro Ribeiro Junqueira, n. a 17/05/1870 e f. a 18/11/1922; filho de José Ribeiro Junqueira, n. a 11/07/1849 e f. a 04/11/1916, e de Antônia Augusta Monteiro Lobato Galvão de São Martinho, n. a 05/10/1851 e f. a 05/11/1930.
5.1. Érico Ribeiro Junqueira, n. a 08/10/1900, c.c. Hermínia Ribeiro de Andrade, filha de Arlindo Ribeiro de Andrade e de Maria Ferreira de Andrade; neste paterna de Joaquim Ribeiro de Andrade e de Emília Peixoto de Andrade. Esta, era filha de José Peixoto de Andrade e de Genoveva Junqueira, sétima filha dos Barões de Alfenas.
6.1. Maria Alice Ribeiro Junqueira, n. a 11/05/1927; c.c. Moacir Ribeiro de Andrade, c. dentista, n. a 17/10/1913, em Ingatu; filho de Manoel Ribeiro de Andrade e de Gabriela Ribeiro de Andrade, s.i.
6.2. Marta Ribeiro Junqueira, n. a 28/07/1928, s.i.
6.3. Antônio Ribeiro Junqueira, n. a 02/01/1930, s.i.
5.2. Cinira Ribeiro Junqueira, c.c. Dr. Irineu Lisboa, médico, filho do Dr. Antônio Maximiano Xavier Lisboa e de Maria Cândida de Paiva Lisboa, filha de Gaspar de Paiva. O Dr. Antônio Maximiano casou-se em Pedra Branca-MG (hoje Pedralva), a 03/07/1892. *Leopoldina-MG*

6.1. Dr. Antônio Márcio Junqueira Lisboa, n. a 06/01/1927, formado em Medicina, no Rio de Janeiro, em 1950, s.i.
6.2. Alice Junqueira Lisboa, n. a 04/03/1928, s.i.

5.3. Dr. Francisco Ribeiro Junqueira, eng. civil, n. a 20/11/1904, c.c. Dra. Altair do Amaral Junqueira, advogada.
6.1. Francisco José do Amaral Junqueira, n. a 22/03/1931, s.i.
6.2. Célia Amaral Junqueira, n. a 01/11/1937, s.i.
6.3. Maria Cecília Amaral Junqueira, n. a 19/05/1941, s.i.
6.4. Alice Amaral Junqueira, n. a 12/08/1943, s.i.
6.5. Fernando Amaral Junqueira, n. a 20/07/1947, s.i.

5.4. Antônia Ribeiro Junqueira. No dia 12/06/1937 prestou juramento e fez votos perpétuos na Congregação Filhas de Jesus, em Mogi-Mirim-SP, adotando o nome de Irmã Antônia, filha de Jesus.

5.5. Maria Helena Ribeiro Junqueira, s.i.

5.6. Helena Ribeiro junqueira, s.i.

5.7. Alice Ribeiro Junqueira, c.c. Dr. Newton Monteiro de Barros, filho de Marco Aurélio Monteiro de Barros e de Laura Manso Monteiro de Barros. *Providência*
6.1. Vera Lúcia Monteiro de Barros, n. a 18/11/1939, s.i.
6.2. Marco Antônio Monteiro de Barros, n. em fevereiro de 1941.
6.3. Cláudio Monteiro de Barros, n. 19/08/1942, s.i.
6.4. Alice Monteiro de Barros, s.i.

5.8. José Ribeiro Junqueira, n. a 13/09/1917, fazendeiro, c.c. Cibele Torres Mota, s.i.

5.9. Dr. Antônio Ribeiro Junqueira, n. a 22/03/1919, méd. veterinário, s.i.

4.4. José Pinto Ribeiro, s.

3.10. JOAQUINA RIBEIRO ARANTES, c.c. Carlos Antônio Nogueira.

4.1. Dr. José Carlos, 1º c.c. Maria E. Costa Velho. s.g.

4.1. Dr. José Carlos, 2º c.c. Maria Fonseca Nogueira.
5.1. Sérgio, s.i.

4.2. Amélia Arantes Nogueira, c.c. Gabriel Pinto Ribeiro Neto.
5.1. Helena Ribeiro, c.c. Silvério São João.
6.1. Zeila, pianista concertista.
6.2. Clélia, s.i. 6.3. Ivone, f.s.

5.2. Isaura Ribeiro, c.c. Carlos Corrêa viana.
6.1. Suzana, f.s. 6.2. Carlos
6.3. Rubens 6.4. Suzano. Todos s.i.

5.3. Dr. Carlos Pinto Ribeiro, c.c. Dulce Arantes Ribeiro.
6.1. Airton, s.i.

5.4. Amélia Ribeiro, c.c. Diamantino Fratogianni.
6.1. Maria Aparecida 6.2. Neida, f.s.

5.5. José Pinto Ribeiro, c.c. Araci Corrêa.
6.1. Maria Nilce 6.2. Nilma 6.3. Maria Nilcéia. Todas s.i.

5.6. Francisco Pinto Ribeiro, c.c. Priscila Ferraz.

6.1. Ivone, s.i.
5.7. Maria Madalena Ribeiro, c.c. Humberto Paes Gomes.
6.1. Amélia Aparecida, s.i.
4.3. Miguel Arcanjo Arantes Nogueira, 1º c.c. Helena Jardim Junqueira.
5.1. Maria Amélia, c.c. João Carlos Chaves.
6.1. Helena, c.c. Celso Reis Junqueira, s.i.
6.2. Amélia, f.s.
5.2. Dr. Carlos Antônio Junqueira Nogueira, c.c. Zulma Silva.
6.1. Maria Helena 6.2. Carlos Antônio. Ambos Nogueira e s.i.
4.3. Miguel Arcanjo, 2º c.c. América Antunes. s.g.
3.11. JOSEFINA RIBEIRO ARANTES, c.c. Dr. Júlio Pedreira de Freitas, médico e engenheiro, f. em 1903; filho do Comendador José Martiniano de Freitas e de

Josefina Ribeiro Arantes e Dr. Júlio Pedreira de Freitas.

de Maria Eugênia de Freitas, proprietários de grandes áreas de terras no Rio de Janeiro. O Dr. Júlio de Freitas, depois de formado em Engenharia, exerceu o cargo de prof. de Matemática em um colégio no Rio de Janeiro, de onde era natural, tendo sido nomeado para esse lugar pelo Imperador D. Pedro II. A mandado do próprio Imperador, seguiu depois para a Bahia, onde permaneceu 2 anos, estudando as divisas da Bahia com o Estado de Minas Gerais.

Tendo pendores para a Medicina, ingressou na Faculdade de Medicina, sendo interno mais tarde da Santa Casa, no Rio de Janeiro. Transferindo-se para a cidade de São João da Boa Vista-SP, após o seu casamento, ali foi o precursor e o maior batalhador na fundação da Usina Elétrica de São João da Boa Vista. Como Presidente da Câmara e como Prefeito Municipal da mesma cidade, deu grande impulso ao ensino primário, criando diversas escolas. Foi médico dedicado e pai solícito dos necessitados. Foi um dos fundadores da Santa Casa de Misericórdia e do clube local. Foi, ainda, o introdutor do telefone em São João da Boa Vista, instalando-o em sua residência, numa chácara distante do centro da cidade, em consonância com um outro em uma farmácia. Esse telefone funcionava diretamente para seu uso próprio e de seus inúmeros clientes. Faleceu exercendo o cargo de Prefeito Municipal na referida cidade. *São João da Boa Vista-SP*

4.1. Dr. Júlio Arantes de Freitas, médico, c.c. Maria Auta de Oliveira Costa. Foi Prefeito, Vereador e Presidente da Câmara Municipal de São Roque-SP; Diretor Clínico da Santa Casa. Um dos pioneiros da Vitivinicultura em São Roque; médico dedicado, cidadão prestativo e conhecido no município, "pai dos pobres". *São Roque-SP*

5.1. Maria Gabriela da Costa Freitas, s.i.

4.2. Leonor Arantes Freitas, f.s.

4.3. Noêmia Arantes Freitas, c.c. Sílvio Freitas Oliveira, alto funcionário dos Correios e Telégrafos. *Rio de Janeiro-RJ*

5.1. Déa, c.c. Mário de Siqueira Durão, funcionário federal.

6.1. João Carlos 6.2. Maridéa

6.3. Déa Maria. Todos s.i.

5.2. Roberto Freitas Oliveira, s.

5.3. Dr. Ney Freitas Oliveira, c. dentista, c.c. Lúcia Antonieta de Paula Gomes.

6.1. Sílvio Ney 6.2. Lúcia Maria

6.3. Mariléa. Todos s.i.

5.4. Léa, c.c. Pedro Paula Barbosa Júnior, jornalista, s.i.

4.4. Mariá José Arantes de Freitas, farmacêutica, c.c. Antônio Jacinto dos Santos Malheiros, fazendeiro. *São João da Boa Vista-SP*

5.1. Graziela, c.c. Dr. José Ribeiro Fortes, médico e Prefeito Municipal de São Joaquim da Barra, suplente de deputado na Assembléia Legislativa Estadual. *São Joaquim da Barra-SP*

6.1. Eduardo, s.i.

5.2. Olésio Freitas Malheiros, Oficial Maior do Cartório, c.c. Luzia Faleiros.
São Joaquim da Barra-SP

6.1. Marília 6.2. Jarbas 6.3. Sílvia. Todos s.i.

5.3. Dr. João Batista de Freitas Malheiros, advogado, vereador, s.
São Joaquim da Barra-SP

5.4. Maísa F. Malheiros, c.c. prof. Luiz Meloni.

6.1. José Maria 6.2. Maria Tereza 6.3. Luiz Antônio.

4.5. Sara Arantes de Freitas, profa., c.c. Saul Jardim, s.i.

4.6. Pedro Arantes de Freitas, s., contador.

4.7. Ismael Arantes de Freitas, contador, s.

4.8. Tereza Arantes de Freitas, c.c. João de Andrade Nogueira, fazendeiro.
Nova Louzão

5.1. José Andrade Nogueira, c.c. Arlete Falavigna.

6.1. José 6.2. José Celso. Ambos s.i.

5.2. Maria Tereza Nogueira, c.c. Dr. Sidney Corsini de Mello, engenheiro.

6.1. Sidney Jr. 6.2. Rubens 6.3. Eliana. Todos s.i.

5.3. João Andrade Nogueira, c.c. Judith Carvalho, s.i.

5.4. Zilda Nogueira, c.c. Orvile Tucunduva Westin.

6.1. João Alberto 6.2. Paulo Sérgio. Ambos s.i.

5.5. Margarida Nogueira, c.c. Dr. Homero Vicente Mello, eng..

6.1. Homero 6.2. Carlos Eduardo. Ambos s.i.

4.9. Helena Arantes de Freitas, c.c. Augusto Gustavo Rocha, farmacêutico.

5.1. Maria Helena, c.c. Dr. Benedito José Vianna de Aguiar, médico, filho do Dr. Raul de Araújo Aguiar e de Maria Antonieta Vianna.

6.1. Regina Helena 6.2. Maria Lúcia 6.3. Helena Maria, s.i.

5.2. Wilma de Freitas Rocha, s., assistente social e diretora do Abrigo de Menores.

§ QUARTO

2.4. TEREZA JOAQUINA DE SOUZA ARANTES, n. em Cunhas-SP, em 1819. Sem qualquer ponto de partida para a devida pesquisa, s.i.

§ QUINTO

2.5. JOAQUINA CONSTANÇA DE OLIVEIRA (SOUZA ARANTES), n. em Queluz-SP, em 1822. (Os dados que seguem sobre a descendência de Joaquina Constança foram extraídos do magnífico trabalho do ilustre genealogista Dr. Carlos da Silveira, publicado na Revista do Instituto Histórico e Geógrafico de São Paulo, de 1952, páginas 106 "usque" 112 v).

Joaquina Constança casou-se em Queluz-SP, a 27/11/1839, com João Gomes de Siqueira Reis (tb. conhecido por João Gomes dos Reis), natural de

Cunha-SP, n. por volta de 1815, 4º filho de Joaquim Gomes de Siqueira e Mota e de Maria Felizarda dos Reis.

3.1. JOÃO GOMES DE SIQUEIRA REIS, f.s.
3.2. JOÃO MANUEL DE SIQUEIRA REIS, f.s.
3.3. JOSÉ GOMES DE SIQUEIRA REIS, f.c.
3.4. TEREZA DE SIQUEIRA REIS, f.c.
3.5. MARIA GUILHERMINA GOMES DOS REIS, n. em 1841, c. em 1856, c. seu primo José Celidônio ("o Moço"), filho de José Celidônio dos Reis e de Catarina de Jesus Moura.
4.1. José Celidônio dos Reis Neto, c.c. sua prima Clotilde Álvares de Magalhães, filha de Francisco Álvares de Magalhães e de Mariana Celidônio Gomes dos Reis. *São José do Barreiro-SP*
5.1. José, n. em 1881, f.s. em 1900.
5.2. Ester, n. em 1886, f. em 1919, s.i.
5.3. Fernando, n. em 1897 e f. em 1935, s.i.
5.4. Oscar, f.c.
5.5. Francisco, f.c. 5.6. Mariana, f.c.
5.7. Maria Olívia, s.i.
5.8. Arlinda, s.i.
5.9. Elisa, s.i.
5.10. Marieta, s.i.
4.2. Maria Celidônio Gomes dos Reis, n. em 1863 e f. em S. Paulo-SP em 1930; c. a 03/09/1878, c. seu tio João Celidônio Gomes dos Reis, irmão de José Celidônio dos Reis ("o Moço"), f. em Queluz-SP, em 1914. *Queluz-SP*
5.1. Alzira Celidônio Gomes dos Reis , s.i.
5.2. Otávio Celidônio G. dos Reis, s.i.
5.3. Antenor Celidônio Gomes dos Reis, n. S. José do Barreiro e f. em S. Paulo a 30/12/1930. Casou-se em São Pedro de Uberabinha (atual Uberlândia-MG), com Rita de Gois, filha de José de Gois.
6.1. João Celidônio Gomes dos Reis, s.i.
6.2. Sebastião C. G.dos Reis, s.i.
6.3. Maria Aparecida Gomes dos Reis, s.i..
5.4. Ermelinda Celidônio Gomes dos Reis, n. em 1884, c. em 1901, c. seu primo Dr. José Celidônio de Melo Reis.
6.1. Carmen Celidônio de Melo Reis, c.c. seu primo Alberto de Siqueira Reis, s.i.
6.2. Irene Celidônio de Melo Reis, c.c. João Meirelles de Castro, s.i.
6.3. Dr. José Celidônio de Melo Reis, c.c. Diná de Azambuja, s.i.
6.4. Gilberto Celidônio de Melo Reis, c.c. Maria Eunice de Camargo, profa., s.i.
6.5. Maria Celidônio de Melo Reis, c.c. João Rodrigues de Alkmin, prof., s.i. *Guaratinguetá-SP*
6.6. Luiz Celidônio de Melo Reis, s.i.
6.7. Pedro Celidônio de Melo Reis, s.i.

6.8. Consuelo Celidônio de Melo Reis, s.i.
6.9. Heloísa Celidônio de Melo Reis, s.i.
6.10. Gilberto, f.c. 6.11. Zélia, f.c.

3.6. LAUREANA CONSTANÇA GOMES DOS REIS, Baroneza de Christina, n. a 27/12/1844, em São José do Barreiro-SP; c.c. Francisco Ribeiro Junqueira, do Carmo do Rio Verde, passando a Silvestre Ferraz, atual *Carmo de Minas-MG* São os Barões de Christina agraciados pelo Decreto imperial de 25/09/1889. A Baroneza f. em 1912 e o Barão, em 1921.

4.1. Miguel Ribeiro Junqueira, f.c.

4.2. Joaquina Nicésia Ribeiro Junqueira, n. a 15/02/1862, em São José do Barreiro-SP; c.c. seu primo Gabriel Francisco Ribeiro Junqueira e tiveram 11 filhos, dos quais morreram seis pequenos, sendo os seguintes sobreviventes:

5.1. Joaquim Ribeiro Junqueira, 1º c.c. sua prima Gabriela Junqueira Ferraz. s.g.

5.1. Joaquim, 2º c.c. Ana Albertina Junqueira Ferraz, irmã de Gabriela.

6.1. Gabriel Ribeiro Junqueira, c.c. Maria de Nazareth Ferraz.
7.1. Edi Ribeiro Junqueira, s.i.

6.2. Pedro Ribeiro Junqueira, c.c. Etelvina Junqueira Gorgulho.
7.1. Élcio 7.2. Álvaro 7.3. Marise.
Todos Ribeiro Junqueira e s.i.

6.3. Silvestre Ribeiro Junqueira, c.c. Gabriela de Castro Pereira.
7.1. Zilda 7.2. Léa. Ambas Ribeiro Junqueira e s.i.

5.2. Helena Nicésia Ribeiro Junqueira, f.s. em 1941.

5.3. Estela Ribeiro Junqueira, c.c. seu primo Augusto dos Reis Junqueira.
6.1. Laureana 6.2. José 6.3. Aloísio.
Todos dos Reis Junqueira e s.i.

5.4. Maria José Ribeiro Junqueira, f. a 03/09/1925; c.c. seu primo Silvestre Ferraz Junqueira.
6.1. Adpilia Ferraz Junqueira, f.s.
6.2. Joaquina Ferraz Junqueira, c.c. seu primo Pedro Augusto Junqueira, s.i.
6.3. Gabriela Ferraz Junqueira, c.c. seu primo José A. Junqueira, s.i.
6.4. Albertina Ferraz Junqueira, s.i.
6.5. Helena Marília Ferraz Junqueira, s.i.
6.6. Heloísa Ferraz Junqueira, s.i.
6.7. Maria José Ferraz Junqueira, s.i.

5.5. Álvaro Ribeiro Junqueira, f. s. no Rio de Janeiro, quando cursava o sexto ano de Medicina.

4.3. Pedro Ribeiro Junqueira, n. a 14/09/1864, em S. José do Barreiro-SP, c.c. sua prima Ana Ribeiro dos Reis Junqueira.

5.1. Francisco Pedro Ribeiro Junqueira, acadêmico de Medicina, faleceu no Rio de Janeiro-RJ, num conflito com a polícia.

5.2. Petronilha Ribeiro Junqueira, c.c. seu primo Joaquim Junqueira Ferraz.
6.1. Helena Carmelina 6.2. Celina
6.3. Raquel 6.4. Pedro
6.5. Maria 6.6. Francisco.
Todos Junqueira Ferraz e s.i.

5.3. Dr. José Pedro Ribeiro Junqueira, advogado, c.c. sua prima Guiomar de Bastos Chaves. *Juiz de Fora-MG*
6.1. Maria da Glória Bastos Chaves Junqueira, s.i.

3.7. JOAQUIM GOMES DE SIQUEIRA REIS, n. a 08/04/1848, em S. J. do Barreiro-SP, e f. em São Paulo em 23/03/1924; c.c. Eulália Maria do Espírito Santo, filha de Lúcia Monteiro Pereira dos Santos e de Mariana Meirelles, de Guaratinguetá-SP.

Durante a Monarquia foi quase sucessivamente Presidente da Câmara e Juiz de Paz, tendo exercido também o cargo de Juiz Municipal do termo de Barreiro, comarca de Areias. Eleito deputado provincial pelo 3º distrito, na 26ª. legislatura (1884-1885), muito se esforçou pela elevação de Barreiro a cidade (Lei nº 35, de 10/03/1886). Em 1888, com a morte do tenente Francisco Álvares de Magalhães, assumiu a chefia do Partido Conservador, até a proclamação da República. Foi deputado à Constituinte de 1891 e, depois da queda de Américo Brasiliense, militou, retraidamente, no P.R.P., até mudar-se, em 1902, para Tietê-SP, onde advogou. Em 1912 fixou residência em São Paulo-SP, onde esteve o resto da vida. *São Paulo-SP*

4.1. Dr. Joaquim Gomes de Siqueira Reis Jr., antigo fazendeiro em Cravinhos-SP e escrivão em São Paulo-SP. Advogou em Marília-SP, fixando residência em Pompéia-SP, onde foi 1º Tabelião. Casou-se em S. Paulo com Clotilde de Araújo Rebelo, filha de Manoel Joaquim Pereira Rebelo e de Fortunata Honória de Araújo.
5.1. Carmen Rebelo Reis, professora, s.i.
5.2. Walter Rebelo Reis, s.i.
5.3. Aparecida Rebelo Reis, f.c.

4.2. Luiz Siqueira Reis, fazendeiro em Cravinhos-SP, onde desempenhou a função de Presidente da Câmara Municipal; transferindo-se para São Paulo-SP, exercendo o cargo de Juiz de Paz da Consolação; c.c. Berta Rebelo Reis (irmã de Clotilde), vindo a falecer a 05/09/1941. *São Paulo-SP*

5.1. Edite Siqueira Reis, c.c. Antônio José de Faria Tavares, filho do Dr. Faria Tavares e de Deolinda Alvim Maldonado. *São Paulo-SP*
6.1. Carlos Alberto, s.i. 6.2. Antônio José, s.i.
6.3. Maria Cecília, s.i. 6.4. Maria Lúcia, s.i.

4.3. Augusto de Siqueira Reis, antigo fazendeiro em Sertãozinho-SP, transferindo-se para S. Paulo-SP, como comerciante; c.c. Julieta Machado, filha de Joaquim Antônio Machado e de Gabriela Leite Machado. *São Paulo-SP*

5.1. Dr. Joaquim Machado de Siqueira Reis, advogado formado pela U.P.S. em 1941, jornalista; c. a 27/12/1951, c. Maria Isabel de Arruda Camargo, profa., filha de Luiz de Arruda Camargo e de Argentina Camargo, s.i.

4.4. Elisa de Siqueira Reis, profa., s.i.

4.5. Maria Augusta de Siqueira Reis, s.i.

4.6. Julieta de Siqueira Reis, s.i.

4.7. Alice de Siqueira Reis, profa., c.c. Antônio Rodrigues Fortes, filho de Manoel Rodrigues Fortes e de Umbelina Fortes, s.i.

4.8. Mariana de Siqueira Reis, profa., s.i.

4.9. Maria Luíza de Siqueira Reis, professora, c.c. José Silveira Leme, coletor federal em Bragança Paulista. *Bragança Paulista-SP*

5.1. Rubens de Siqueira Reis, s.i.

4.10. Frederico de Siqueira Reis, f. a 09/02/1934, em São Paulo; c.c. Haidèe de Almeida Barbosa.

5.1. Lourdes Barbosa Reis, s.i.

4.11. Dr. Alberto de Siqueira Reis, n. a 12/01/1900, em São José do Barreiro-SP, advogado, jornalista e primeiro Presidente da Associação Paulista de Imprensa; advogado do Departamento Jurídico da Prefeitura de São Paulo; c.c. Carmen Celidônio de Melo Reis, filha do Dr. José Celidônio de Melo Reis e de Ermelinda Celidônio, s.i.

4.12. Dr. Alfredo de Siqueira Reis, advogado e jornalista, s.i.

4.13. Maria do Carmo de Siqueira Reis, profa., c.c. Anfbal da Costa Aguiar, comerc., ex-juiz de Paz de Pompéia-SP, filho de Antônio da Costa Aguiar e de Ana Aguiar, s.i.

4.14. Lucinda de Siqueira Reis, profa., c.c. Dr. Aureliano Borges de Carvalho. *São João da Boa Vista-SP*

5.1. Maria Eulália de Siqueira Reis Carvalho, s.i.

TRÊS PONTAS-MG, o berço dos ARANTES, descendentes de José Joaquim de Arantes (Major). Foto parcial da cidade (março de 1990),oferta do Sr. Paulo Costa Campos.

CAPÍTULO IV

1.4. JOSÉ JOAQUIM DE ARANTES (Major)

Tronco ARANTES DE "TRÊS PONTAS"

Em 28 de fevereiro de 1991, recebemos do Dr. Romeu Caiafa (São Paulo-SP) em documento xerografado, de difícil interpretação, mas, que, sob o título "Assento de Batismo de José Joaquim de Arantes, feito nos livros paroquiais de Viana do Castelo, Igreja de Santa Maria Maior, Portugal", veio acompanhado de seguinte "tradução" (grafia conforme original) e observações:

"JOZE filho legitimo de .....(1).....Viana, natural desta villa, e de Izabel Maria de Souza, da Villa de Caminha; nepto paterno d'Avo incognito e de Maria de .....(2)....., da freguezia de Santa Marta .....(3)....., desta Villa; e materno de Domingos Gonçalves Roda e de Quiteria Souza, da ditta de Caminha. Foi baptizado solemnemente e postos os Santos Oleos pelo Reverendo Arcipreste deste Collegeado Bernardo de Gouveia, aos vinte e nove do mes de Abril de mil sette centos e oitenta e oito. Nasceu aos vinte

e seis do mesmo mes e anno. Padrinhos: Sam Joze e D. Rosa Maria de Mesquita e pª constar fiz acento que affirmo. Vianna ut supra

Cuadior Joze Pereira Martin"

(Cf. Livro 14, 1786/1796, pg. 55)

"Observação:

(1) - o nome completo do pai está ilegível; aparece apenas o último sobrenome, Viana, estando o restante entrelaçado com a assinatura aposta no final do assento anterior.

(2) - não deu para decifrar o sobrenome;

(3) - o coadjutor fez uma correção, escrevendo uma palavra sobre a outra; não dá para ler."

Já anteriormente, o mesmo autor havia nos informado da existência de um processo, datado de 1814, feito na paróquia de Aiuruoca e arquivado na Cúria Diocesana de Campanha, no qual José Joaquim de Arantes Vianna habilitara-se a casar-se com Emiliana Clementina de São José, batizada em 16/07/1791, na Capela de N. S. do Rosário de Alagoa, filha legítima de Manoel Teixeira da Affonseca e Mariana de São José, e declarava:

1) ser filho de Francisco Xavier de Arantes Viana e Izabel Maria de Souza;

2) ter sido batizado na Igreja de Santa Maria Maior, da Vila de Viana;

3) ter idade de "26 anos, pouco mais ou menos";

4) ter chegado ao Brasil "há doze para treze anos";

5) ser morador de Alagoa.

Uma testemunha arrolada nesse processo informava que José Joaquim de Arantes Vianna trouxera cartas de seus parentes e que "conhecera seus pais na pátria, em tempos em que era pequenino.

Daí se conclui que ele veio só, ou, melhor dizendo, sem a companhia dos pais.

Em carta de 29/04/1990, informava, também, o Dr. Romeu Caiafa, sobre um outro processo, datado de 1838, do mesmo arquivo, referente à habilitação dos paroquianos de Três Pontas, Domingos Custódio Neto e Ana Cândida de Jesus, no qual o Major Arantes (na época, Tenente), figura como testemunha, e está assim qualificado:

"3ª. Testemunha: o Tenente José Joaquim de Arantes, homem branco, viúvo, natura da Villa de Vianna, Arcebispado de Braga, em Portugal, morador neste arraial de Três Pontas, onde vive de negócios de fazenda seca. Verdade que diz ter cincoenta anos, testemunha jurada....."

Todos esses dados, contidos nos dois processos, possibilitaram-lhe chegar ao assento de batismo transcrito no início deste capítulo.

Conclui, ainda, referindo-se José Joaquim de Arantes, que: "aparece na história de Três Pontas-MG, em 1832, quando o então arraial foi elevado a freguezia. Ele, um alferes do quadro das antigas milícias, foi Escrivão do 1º Juiz de Paz do distrito, estando entre os primeiros do lugar a ocupar um cargo público. Há registros nos livros paroquiais que indicam sua residência ali desde alguns anos, por exemplo, o batismo de sua filha Isabel, no ano de 1825.

No decorrer do tempo exerceu, por algumas vezes, o cargo de Juiz Municipal. Militou, também, na política e foi um dos chefes do partido Liberal em Três Pontas. Faleceu a 15/01/1876, no posto de Major da Guarda Nacional. Era conhecido por "Major Arantes".

Casou-se três vezes, deixando numerosa descendência.

1.4. JOSÉ JOAQUIM DE ARANTES (Major Arantes) 1º c.c. Emiliana Clementina de São José, filha de Manoel Teixeira de Affonseca e Mariana de São José, e teve os seguintes filhos:

2.1. Francisco José de Arantes - § 1º
2.2. Cesário José de Arantes - § 2º
2.3. Antônio José de Arantes - § 3º
2.4. Isabel Carolina de Arantes - § 4º

§ PRIMEIRO

2.1. FRANCISCO JOSÉ DE ARANTES foi batizado em 08/11/1814, na Capela de Alagoa, tendo padrinhos o Tenente Jerônimo de Arantes Marques e Francisca Luíza do Rosário (conf. Livro de Batizados da Paróquia de Aiuruoca, 1809 - 1842, pág. 16). Casou-se com Emerenciana de Paula Brito, filha de Manoel Ferreira de Brito e de Feliciana Francisca de Paula; provavelmente em Três Pontas-MG, em cujo município residia. Ali, em 05/06/1828, foi padrinho de batismo de uma criança, juntamente com sua mãe, D. Emiliana Clementina.

Posteriormente, por volta de 1855, morava em Carmo do Campo Grande (hoje, Campos Gerais-MG), onde seu nome aparece em um extrato de contas apenso ao inventário de Maximiano Ferreira de Azevedo, ali falecido nessa época. Em 30/12/1851 foi qualificado como Jurado, sob nº 25, morando na "Espera". Não sabemos se houve geração.

§ SEGUNDO

2.2. CESÁRIO JOSÉ DE ARANTES, foi batizado na Capela de Alagoa, em 03/04/1816 (conf. Livro de Batizados da Paróquia de Aiuruoca, 1816 - 1832, pág. 18), c.c.

Maria Possidônia de Jesus (em alguns documentos paroquiais aparece como Maria Tereza Coelho).

3.1. EMILIANA CLEMENTINA DE ARANTES, c.c. Misael Vinhas de Araújo, filho do Tte. Cel. Francisco José de Araújo e Francisca de Paula Ferreira de Brito.

4.1. Elisa Profetiza de Araújo, n. 20/10/1864, f. 11/01/1936, c.c. Gustavo Carlos da Silveira, n. 25/03/1864, f. 23/12/1923, filho do Cap. João Ferreira da Silveira e Hermelinda Ubaldina de Mesquita. *Campos Gerais-MG*

5.1. Bárbara Antônia da Silveira (Filhota), n. em T. Pontas, em 14/03/1889, f. 01/04/1957, c.c. Ângelo Caiafa, n. no município de Três Pontas, em 23/07/1891, f. 22/02/1969, filho de José Antônio Caiafa e Maria José das Dores. *Campos Gerais-MG*

6.1. Maria Silveira Caiafa, n. 10/05/1915, normalista pelo colégio N. Sra. de Sion, de Campanha, em 1933, c.c. Mário de Abreu Araújo, n. 16/12/1911, f. 05/05/1953, filho de Antônio Luiz Azevedo Araújo e Maria Madalena de Abreu; esta, trineta de João de Arantes Marques e Margarida Maurícia do Sacramento, de Formiga-MG. *Varginha-MG*

7.1. Madalena Maria de Araújo, normalista, ex-professora do Centro Tecnológico de Ensino e Ciências (CETEM, Varginha), micro-empresária de confecções, n. 11/03/1938, em Campos Gerais, 1º c.c. Sebastião Mariano Leite, n. 18/01/1936, f. 27/07/1962.

8.1. Selena de Araújo Leite, n. 13/03/1957, psicóloga, c.c. Dr. Carlos Augusto Caravelli, eng. mec. da White Martins.

9.1. Mariana 9.2. Bárbara. *Rio de Janeiro-RJ*

7.1. Madalena Maria de Araújo, 2º c.c. José Faustino de Souza Jr., contador, empresário, n. 05/10/1937.

8.1. Mário José de Araújo Souza, acadêmico de Direito, c.c. Victória Regina do Rego Barros, estudante de Administração de Empresas. *Piracicaba-SP*

8.2. Ana Paula.

7.2. Dra. Marília Tereza Araújo, advogada, micro-empresária de confecções, n. 26/03/1944, c.c. Dr. Moacir Silva, c. dentista, divorciados. s.g.

7.3. Mauro Caiafa Araújo, agricultor, n. 15/02/1948, c.c. Hilda Aparecida Lima.

8.1. Denise 8.2. Ângelo 8.3. Letícia.

6.2. Dr. José Maria Caiafa, n. 11/06/1921, advogado, Procurador do Estado-SP, apos., Diretor Jurídico do Sindicato do Comércio Varejista de Derivados de Petróleo do Est. de S. Paulo, c.c. Louisette Gimenes, educadora sanitária, funcionária pública apos., filha de José Gimenes e Tereza Aprilanti Gimenes. *São Paulo-SP*

7.1. Dr. José Maria Caiafa Júnior, n. 12/05/1948, advogado da TELESP, c.c. Maria do Carmo Vieira Martins, técnica de Turismo. *São Paulo-SP*
8.1. Juliana 8.2. André.
7.2. Dr. José Luiz Gimenes Caiafa, n. 13/09/1953, advogado do Grupo Votorantim, 1º c.c. Dra. Filomena Gomes Polla, arquiteta, divorciados.
8.1. Olívia. *São Paulo-SP*
7.2. José Luiz, 2º c.c. Yara Cury, biomédica, doutora em Farmacologia pela Univ. de S. Paulo, pesquisadora científica do Instituto Butantã-SP. *São Paulo-SP*
8.1. Marina.

6.3. Dr. Romeu Caiafa, n. 24/03/1923, s., engenheiro civil. *São Paulo-SP*

5.2. João Carlos da Silveira (Dongo), n. 12/09/1890, c.c. Argia Prósperi, filha de Vicente Prósperi e Veneranda Bargheggiani. s.g. *Campos Gerais-MG*

5.3. Gustavo, n. 1892, f. ainda jovem, atingido por um tiro de espingarda de seu companheiro de caçada.

5.4. Raul Pompéia da Silveira, n. 04/04/1894, f. 30/04/1968, c.c. Elvira Garcia, filha de Eusébio Garcia e Júlia Fernandez. Residiram muitos anos em Campos Gerais. Mudaram-se para Avaré-SP e, depois, Santo André-SP.

6.1. Edgard Silveira, n. a 26/10/1919, f. 25/08/1958, em acidente rodoviário, c.c. Nilda Ferreira.
7.1. Dr. Marco Antônio Silveira, eng., c.c. ... s.i.

6.2. Jorge Silveira, n. 12/04/1922, comerc., c.c. Maria Suzana Viviani. *Santo André-SP*
7.1. Dr. Raul Viviani Silveira, eng. civil, func. da Mercedes Benz, c.c. Márcia Sousette Viviani, profa.. *Santo André-SP*
8.1. Gustavo 8.2. Marina.
7.2. Raquel Viviani Silveira, professora II, c.c. Marcos Falqueiro Faleiros, professor II.
8.1. Manoel 8.2. Mariana.
7.3. Júlio César Viviani Silveira, téc. em Eletrônica, c.c. Ana Lúcia Bernardes, profa.. *Santo André-SP*
8.1. Mariana.

6.3. Isaura Silveira, c.c. Mário Hashimoto. *Embu-SP*
7.1. Regina Hatsue, secretária, c.c. Édson Otsuka, biomédico. *São Paulo-SP*
8.1. Daniela 8.2. Marcelo.
7.2. Roberto Hashimoto Silveira, bancário, s. *Embu-SP*
7.3. Márcia Hashimoto Silveira, c.c. Vicente Paulo Almeida, industriais. *São Paulo-SP*

8.1. Tiago Felipe 8.2. Maira Luana 8.3. Marana Harue.

6.4. Leandro Silveira, c.c. Adelaide Trench. *Taquaritinga-SP*

7.1. Carlos Magno Silveira, c.c. Elza de Souza. *Taquaritinga-SP*

8.1. Lúclo Marcelo 8.2. Luciana.

7.2. Dagmar Silveira, c.c. Luiz Carlos Braga.

8.1. Roberto Luiz. *Taquaritiga-SP*

7.3. Leandro Silveira Filho, s.

6.5. Maria da Fé Silveira, c.c. João Moreno. *Campinas-SP*

7.1. Celisa Silveira Moreno, c.c. Rubens Gil Silva. *Campinas-SP*

8.1. Fabíola 8.2. Géssica 8.3. Suzana.

7.2. Heloísa da Silveira Moreno, costureira, c.c. ..., divorciados. *Santo André-SP*

8.1. Rodrigo 8.2. Juliana

8.3. Carine 8.4. Ramon

8.5. Hayla.

7.3. José Raul Moreno, micro-empresário de calçados, c.c. Dora Souza. *Campinas-SP*

8.1. Tiago 8.2. Taís

8.3. Talita 8.4. Tamires.

7.4. Edgard Silveira Moreno, c.c. Isabel Silveira Moreno. *Campinas-SP*

8.1. Pablo.

6.6. Elisa Silveira, c.c. Itiro Cavaqueta, assessor de empresas na área de Recursos Humanos.

7.1. Marcel 7.2. Luciana. *Santo André-SP*

6.7. Dr. José Garcia Silveira, eng. da SABESP, c.c. Sônia Silveira. *Bragança Paulista-SP*

7.1. Gustavo 7.2. Alexandre

7.3. Ricardo 7.4. Christian

7.5. Iuri 7.6. Agnus.

6.8. Jandira Silveira, c.c. Orlando Damico, comerciante. *Santo André-SP*

7.1. Maurício Silveira Damico, comerc., c.c. Valquíria Vidal. s.g. *São Bernardo do Campo-SP*

7.2. Fábio Silveira Damico, comerc., c.c. Cristina Pires Vasconcelos, estudante. s.g. *Santo André-SP*

7.3. Orlando Silveira Damico, comerc., c.c. Raquel Cavazzani. *Santo André-SP*

8.1. Débora 8.2. Fernando 8.3. Caroline.

7.4. Nádya Silveira Damico, c.c. Calvino Loureiro Munhoz, comerc. s.g. *Santo André-SP*

7.5. Douglas Silveira Damico, s.

6.9. João Carlos Silveira, c.c. Waverly Helena Marchini. *Belo Horizonte-MG*

7.1. Evandro Carlos Silveira, técnico em Eletrônica, c.c. Míriam Rosemere Jorge, psicóloga.
8.1. Mariana Reis Silveira.
7.2. Eduardo Carlos Silveira, estudante, s.
7.3. Emile 7.4. Elaine, ambas estudantes e ss.
6.10. Luiz de Matos Silveira, apontador, c.c. ..., separados.
7.1. Kátia Cristine, profa. de Música, s.
7.2. André.
5.5. Alberto Carlos da Silveira (Bebeto), n. 04/12/1896, f. 03/07/1953, c.c. Fidelina Rabelo, filha de Benjamin Franklin Rabelo e Maria do Carmo Carvalho. *Campos Gerais-MG*
6.1. Gustavo Silveira, c.c. Helena Garcia. *Poços de Caldas-MG*
7.1. Alberto Carlos Silveira, c.c. Nádia Regina Vilela.
8.1. Érica 8.2. Michel 8.3. Douglas.
7.2. Cacilda Silveira, c.c. Francisco Matias de Carvalho, mêcanico. *Poços de Caldas-MG*
8.1. Carina 8.2. Vanessa.
7.3. Wagner Silveira, mecânico, c.c. Marina Figueiredo. *Poços de Caldas-MG*
8.1. Luciano 8.2. Tiago.
7.4. Gustavo Silveira Filho, func. da TELEMIG, s.
6.2. Maria Silveira (Cotinha), c.c. Rômulo Pereira Braga.
7.1. José Alberto Braga, psicólogo, func. da Açominas, s. *Belo Horizonte-MG*
7.2. Marizeila Braga, profa., c.c. Luiz César Barbosa, comerciário. *Belo Horizonte-MG*
8.1. Luiz César 8.2. Ingrid 8.3. Luiz Felipe.
7.3. Marileide Braga, profa., c.c. José Lincoln Viana, empresários. *Belo Horizonte-MG*
8.1. Fabíola 8.2. Fabrício.
6.3. Benjamin Silveira, f.s.
6.4. José Silveira Sobrinho, encanador, c.c. Maria Imaculada da Silva. *Campos Gerais-MG*
7.1. Inês Marina Silveira, c.c. José Rodrigues de Oliveira, func. do Café Bom Dia. *Campos Gerais-MG*
8.1. Rosilene 8.2. André 8.3. Camila.
7.2. Carlos Alberto Silveira, ofic. de serralheria, c.c. Maria Aparecida ... *Campos Gerais-MG*
8.1. Tálison.
7.3. Sandra Silveira, secretária na Prefeitura, c.c. José Marques de Almeida, pedreiro. *Campos Gerais-MG*
8.1. Cláudia 8.2. Mateus.
7.4. Eloísa Helena Silveira, c.c. Marcos Ferreira, metalúrgico, func. da F. L. Smith. *Varginha-MG*

8.1. Douglas.

7.5. Wilza Maria Silveira, c.c. Marcos Antônio Soares, operador de centrífuga, no Café Solúvel Brasília. *Varginha-MG*
8.1. Vívia 8.2. Rodrigo.

7.6. Idebaldo Silveira, f.s.

7.7. Leonardo Silveira, serralheiro, c.c. Giselma da Silva, aux. de Lab. de Análises. s.g. *Campos Gerais-MG*

7.8. Édson Rabelo Silveira, funcionário do Café Solúvel Brasília, c.c. Maria Lúcia Mesquita. *Varginha-MG*
8.1. Jônatas 8.2. Pâmela.

7.9. Terezinha de Fátima Silveira, professora, estudante de Letras e Pedagogia, s. *Campos Gerais-MG*

7.10. Kátia Silveira, contadora, s.

7.11. Simone Maria 7.12. Júlio César, estudantes, ss.

6.5. Roberto Silveira, vendedor-viajante, c.c. Leonor Beltrão Vilasboas. *Varginha-MG*

7.1. Rosângela Beltrão Silveira, c.c. Pedro Félix de Souza, comerciante. *Carmo de Minas-MG*
8.1. Tatiana 8.2. Fabiano 8.3. Francisco.

7.2. Suelene Beltrão Silveira, c.c. Dr. Donizetti Leão Miranda, eng. mecânico. *Varginha-MG*
8.1. Marcelo 8.2. Mirene
8.3. Michele 8.4. Maxwell.

7.3. Sônia Maria Beltrão Silveira, c.c. Cássio Luiz de Paiva, téc. de Refrigeração. *Varginha-MG*
8.1. Tiago 8.2. Érica 8.3. Flávia.

7.4. Leoberto Beltrão Silveira, comerc., c.c. Rosalva Maria Belo. *Varginha-MG*
8.1. Douglas 8.2. Roberta 8.3. Leoberto.

7.5. Simone Maria Beltrão Silveira, recepcionista no Laboratório de Análises Frota, s. *Varginha-MG*

7.6. Salete Sandra Beltrão Silveira, secretária, s.
8.1. Rafaela 8.2. Camila. *Varginha-MG*

7.7. Rosalba Beltrão Silveira, s., estudante.

7.8. Roberto Silveira Júnior, s., estudante.

6.6. Paulo Alberto Silveira, serralheiro, c.c. Suely Félix. *Boa Esperança-MG*
7.1. Suelba 7.2. Leandro, ss.

5.6. José Augusto Silveira (Zezé Silveira), n. 25/08/1897, f. 12/01/1977, c.c. Marta Veloso de Castro, f. 22/04/1989, filha de Luiz Veloso de Castro e Ambrosina Ferreira de Brito. s.g. *Três Pontas-MG*

5.7. Olímpio Silveira (Pimpim), n. 05/03/1889, f. 10/05/1953, c.c. Umbelina de Abreu (Biluca), filha de Modesto de Abreu Salgado e Izilda de Magalhães Chaves. *Campo do Meio-MG*

6.1. Zélia Silveira , profa. apos., ex-diretora do Grupo Escolar São Tarcísio, c.c. Luiz Venício Bueno. *Campo do Meio-MG*
7.1. Elisiane das Graças Bueno, profa., c.c. Francisco José Machado, agricultor.
8.1. Eduardo 8.2. Evianne 8.3. Emília.
7.2. Dílson Olímpio Bueno, comerc., c.c. Rosa Helena da Silva. s.g. *Campo do Meio-MG*
7.3. Zuleica Silveira Bueno, aux. de Saúde.
8.1. Luiz Vinício Bueno Neto.
7.4. Evandro Silveira Bueno, comerc., c.c. Alda Lúcia Rocha. *Campo de Meio-MG*
8.1. Mariela 8.2. Marília.
7.5. Lélis Venício Bueno, mecânico, c.c. Maria de Lourdes Silva, secretária. *Campo do Meio-MG*
8.1. Luana.
7.6. Régis Geraldo Bueno, comerc., c.c. Rosalva Machado. *Campo do Meio-MG*
8.1. Bruna.
7.7. Francisco de Assis Bueno, téc. em Agronomia, s.
6.2. Maria Zilá Silveira Bueno, profa., c.c. Antônio da Silva Bueno, farmacêutico, ambos apos.. *Campo do Meio-MG*
7.1. Dr. Marcos Silveira Bueno, eng. civil, func. públ. munic., c.c. Terezinha de Jesus Mendes. *Campo do Meio-MG*
8.1. Marco Antônio.
7.2. Marisa Silveira Bueno, farmacêutica, bioquímica, c.c. Pedro Wilson de Souza, agricultor. *Campo do Meio-MG*
8.1. Henrique 8.2. Daniela.

5.8. Maria Emiliana Silveira (Quitinha), n. a 14/12/1900, f. a 15/09/1965, c.c. Francisco Vinhas de Arantes (Chiquinho Cobra), n. 05/03/1889, em Três Pontas-MG, filho de José Vinhas de Arantes (Zé Cobra) e Rita Antônia de Campos, f. a 19/01/196..., em Campos Gerais, de cujo município foi Prefeito. s.g., mas criaram: *Campos Gerais-MG*
6.1. Antônio Libânio Arantes, filho de Américo Jacques de Arantes e Libânia Goulart de Jesus, c.c. Maria de Carmo Mesquita, cuja descendência será desenvolvida à frente, em: 1.4. - 2.2. (3.1. - 4.2. - 5.2. - 6.1.), 1º cas. do Major ARANTES.
6.2. Luzia Arantes, (já falecida, ao que consta não era descendente de Arantes), c.c. Sebastião Gracindo, deixando diversos filhos, s.l.

5.9. Cesarina Silveira (Zani), n. 19/01/1903, f. 25/11/1973, 1º c.c. José de Abreu Araújo, filho de Antônio Luiz de Azevedo Araújo e Maria Madalena de Abreu (esta, trineta de João de Arantes Marques e Margarida Maurícia do Sacramento, de Formiga-MG), f. a 23/10/1927. Fazenda "Santa Cristina". *Campo do Meio-MG*

6.1. José Gustavo Araújo, n. 07/06/1925, f. a 28/09/1985, c.c. Geny Rabelo. Residiam em Guaranésia-MG, agora Geny reside em *Guaxupé-MG*
7.1. Byron Rabelo Araújo, n. 04/10/1951, área de Informática, trabalha na DRODAM, PMSP, c.c. Sônia Silva.
8.1. Graziela.
7.2. Consuelo Rabelo Araújo, s., bioquímica, trabalha no Hospital das Clínicas de Ribeirão Preto-SP.
6.2. Maria Tereza Araújo, n. a 26/10/1926, normalista pelo Colégio de Sion, Campanha-MG, c.c. José Maia da Silva, comerc.. *Campos Gerais-MG*
7.1. Cacilda Araújo Silva, professora, c.c. Leonardo Azevedo, comerciante. *Campos Gerais-MG*
8.1. Paula 8.2. Leopoldo.
7.2. José Marcelo Araújo Silva, c.c. ... s.i.
7.3. Hamílton Araújo Silva, comerciário, c.c. Suely Nassif, profa. s.g. *Campos Gerais-MG*
7.4. Celise Araújo Silva, normalista, s., func. da Coletoria Estadual. *Campos Gerais-MG*
7.5. Maria de Fátima Araújo Silva, s., normalista, func. do Posto de Saúde. *Campos Gerais-MG*
6.3. Maria José Araújo, n. 12/04/1928, normalista, c.c. Mário Miranda. s.g. *Alfenas-MG*
5.9. Cesarina Silveira, 2º c.c. Antônio Augusto de Abreu, filho de Modesto de Abreu Salgado e Izilda Chaves. s.g. *Campos Gerais-MG*
5.10. Cesário Silveira (Zá), n. a 23/12/1904, f. a 19/05/1962, c.c. Catarina Caiafa, n. 01/12/1904, f. a 31/08/1979, filha de Carlos Caifa e Umbelina Ferreira Brito. *Campos Gerais-MG*
6.1. Maria Regina Silveira, religiosa da Congregação da Providência, Diretora do Colégio Sagrado Coração de *Itajubá-MG*
6.2. Maria Umbelina Silveira, n. 18/08/1935, c.c. Wilson Campos, empresário. *Goiânia-GO*
7.1. Maria Regina Campos Machado, n. 26/01/1957, c.c. Epaminondas Machado Neto, empresário. *Goiânia-GO*
8.1. Fábio, n. em 1985.
8.2. Ricardo, n. em 1987.
7.2. José Wilson Campos, n. 09/08/1958, técnico eletrônico, c.c. Delma de Oliveira Maione, profa.. *Goiânia-GO*
7.3. Evandro Luiz Campos, n. 15/02/1965, c.c. Letícia Melo Maia, a 03/12/1988. s.g. *Gurupi-TO*
7.4. Ubiratan Lúcio Campos, n. 13/02/1967, empresário, s. *Goiânia-GO*
6.3. Maria Elisa Silveira, religiosa da Congregação da Providência de GAP. *Paris-FR*

6.4. José Silveira, n. 10/10/1939, prof. II, agricultor, c.c. Lúcia Azevedo, n. 07/12/1939, profa.. *Campos Gerais-MG*
7.1. Maria Assunção Azevedo Silveira, profa..
8.1. Vinícius Azevedo Coelho, n. 29/05/1989.
7.2. Carlos alberto Azevedo Silveira, n. 07/10/1965, bancário, c.c. Maria Antônia da Costa.
8.1. Thiago, n. 28/08/1986.
7.3. Gustavo César Azevedo Silveira, n. 13/09/1966, acad. de Odontologia, em Alfenas-MG, s.
7.4. Vanessa Maria Azevedo Silveira, n. 02/04/1973.
6.5. Gustavo Carlos da Silveira, comerc., c.c. Thaís Ferreira Neves, profa.. *Campos Gerais-MG*
7.1. Helenise Maria da Silveira, profa., s.
7.2. Alessandro Cesário da Silveira, acad. de Medicina, em Vassouras, s.
7.3. Daniela Catarina da Silveira, profa., s.
6.6. Maria Assunção Silveira, n. 14/08/1944, c.c. Dr. Áddison Celso da Silveira, c. dentista, prof.. *Campos Gerais-MG*
7.1. Flávia Maria, n. 10/04/1966, artesã, s.
7.2. Mário César, n. 08/01/1973.
7.3. Luiz Gustavo, n. 26/12/1976.
7.4. Giovanna Maria, n. 26/02/1982.

5.11. Inácio Silveira, n. a 02/10/1906, c.c. Inah Corrêa Veiga, filha de Francisco Corrêa de Figueiredo e Clara Costa Ribeiro. *Três Pontas-MG*
6.1. Elisa Clara Silveira (Isa), c.c. Paulo Alexandre Schiavon, comerciante. *Três Pontas-MG*
7.1. Iris Schiavon Corrêa de Figueiredo, bióloga, c.c. Dr. Marco Aurélio Corrêa de Figueiredo, eng. civil e fazendeiro.
8.1. Lucas. *Três Pontas-MG*
7.2. Vítor Alexandre Silveira Schiavon, c.c. Valéria Brasileiro de Castro, desquitados.
8.1. Alexandre 8.2. Caroline.
7.2. Vítor Alexandre Silveira Schiavon, união com Rosa Piedade.
8.1. Cassiana.
7.3. Dr. Delane Silveira Schiavon, eng. mecânico, c.c. Fabrízia Carvalho Amaral, normalista. s.g. *Belo Horizonte-MG*
7.4. Paula Silveira Schiavon.
6.2. Míriam Silveira, profa., Supervisora Regional da merenda escolar, c.c. Roberto Cabral, comerciante. *Três Pontas-MG*
7.1. Ian Fleming Cabral, estudante, s.
7.2. Talísia Corrêa Silveira Cabral, normalista, s.
7.3. Cibele Corrêa Silveira Cabral, colegial, s.

4.2. Maria Carolina de Araújo (Cocota ou Maricota), batizada a 10/05/1866, em Carmo do Campo Grande, hoje, Campos Gerais-MG, c.c. com seu primo João Jacques Vinhas de Arantes, filho de João Vinhas de Arantes.

Veja § 1º, 2.1, do 3º casamento do Major Arantes.

5.1. Emiliana, bat. a 28/12/1892, em Três Pontas-MG.
5.2. Américo Jacques de Arantes, bat. a 07/01/1894, administrador de fazenda, 1º c.c. Libânia Goulart de Jesus, foi morador na Espera, município de *Três Pontas-MG*
6.1. Antônio Libânio de Arantes, n. a 22/09/1925, comerc., bancário, func. públ. fed. (chefe da agência do IBGE), apos., c.c. Maria do Carmo Mesquita, filha de Francisco Augusto de Mesquita e Maria do Carmo Mesquita. *Três Pontas-MG*

Veja § 4º, 2.4. - 3.3, do 3º casamento do Major Arantes.

7.1. Dra. Libânia Maria Mesquita de Arantes, n. a 30/11/1951, em Campos Gerais, engª. civil, profa. I,II de Matemática e Processamento de Dados. *Três Pontas-MG*
7.2. Maria da Conceição Mesquita Arantes, n. a 11/01/1953, em Campos Gerais, profa.. *Rio de Janeiro-RJ*
7.3. Cecília Maria Arantes, n. 25/04/1954, em Campos Gerais, profa., secretária executiva, c.c. Fernando Antônio Rocha, Administração de Empresas, desquitados. *Três Pontas-MG*
8.1. Rodrigo, n. a 07/08/1980.
8.2. Marcel, n. a 26/06/1984.
8.3. Nathalie, n. a 07/02/1986.
7.4. Petrônio José Mesquita Arantes, n. 22/02/1955, em Campos Gerais, f. a 17/06/1973, vítima de acidente de automóvel.
7.5. Sérvio Túlio Mesquita Arantes, n. 21/.../1959, em Campos Gerais, acad. em Ciências Sociais e func. de jornal, s. *Cáceres-MS*
7.6. Anco Márcio Mesquita Arantes, n. 31/08/1963 lapidação, s. *Poço Fundo-MG*

5.2. Américo Jacques de Arantes, 2º c.c. Luzia ... *Três Pontas-MG*
6.1. Anália Arantes, reside no interior do Estado de São Paulo, s.i.
5.3. Francisca, bat. a 21/10/1895, s.i.
5.4. Elisa Jacques de Arantes, c.c. ... em São Paulo, s.i.
5.5. José Jacques de Arantes (Zé da Cocota), batizado 14/04/1898, c.c. Francisca ... s.i. *Campos Gerais-MG*
5.6. Maria Jacques de Arantes, bat. a 17/06/1900, s.i.

4.3. Amélia Clementina de Araújo, bat. a 12/04/1869, em Três Pontas-MG, c.c. Américo José de Mesquita, filho de Nicésio José de Mesquita e Ana Isabel de Arantes. Residiam na fazenda "da Lagoinha", município de *Campos Gerais-MG*

5.1. Nicésio José de Mesquita, comerc., c.c. Oralda de Figueiredo, filha de Estêvão Vilela de Figueiredo e Mariana Figueiredo.
Campos Gerais-MG

6.1. Américo de Figueiredo Mesquita, n. 10/04/1917, comerc. apos., c.c. Ivone de Andrade. *Campos Gerais-MG*

7.1. José Andrade de Figueiredo, n. 05/05/1944, motorista, s.

7.2. Emir Andrade de Figueiredo, n. 06/02/1946, comerciário, c.c. Aracy de Jesus.

8.1.Ana Paula 8.2. Alexandre. *Campos Gerais-MG*

7.3. Maria do Carmo Figueiredo Mesquita, n. 16/07/1947, profa. II, c.c. José Lúcio Pimentel, negociante-ambulante.
Campos Gerais-MG

8.1. Alessandra 8.2. Janaína 8.3. Monalisa.

7.4. Maria de Lourdes Figueiredo Mesquita, n. 28/08/1949, profa. II, c.c. José Assef Assis, eletricista da CEMIG.
Campos Gerais-MG

8.1. Faslala 8.2. Assef.

7.5. Oswaldo de Figueiredo Mesquita, n. 15/02/1951, comerciante, c.c. Magaly ... *Campos Gerais-MG*

8.1. Rogério 8.2. Rodrigo.

7.6. Maria Tereza Figueiredo Mesquita, n. 11/02/1953, func. da TELESP, c.c. Gilberto Vaz, metalúrgico. *São Paulo-SP*

8.1. Gilberto.

7.7. Maria Aparecida Figueiredo Mesquita, n. 23/02/1955, profa. II, c.c. Selmo Pereira, func. do Fórum. *Suzano-SP*

8.1. Samantha 8.2. Pâmela.

7.8. Maria José Figueiredo Mesquita, n. 15/07/1957, profa. II, s.
Campos Gerais-MG

7.9. Maria Isabel Figueiredo Mesquita (Bela), profa. II, c.c. Dr. Carlos Vilela Branquinho, advogado. *Campos Gerais-MG*

8.1. Petrila 8.2. Leonara

7.10. Enéias Andrade Figueiredo, n. 08/03/1961, contador, c.c. Joana D'Arc de Lima.

8.1. Jônathas 8.2. Stênio. *Campos Gerais-MG*

7.11. Antônio, f. com 18 dias, com coqueluche.

7.12. Arimatéia de Figueiredo Mesquita, n. 15/09/1962, funcionário públ. munic., c.c. Soraya Campos, profa..
Campos Gerais-MG

8.1. Laio.

6.2. Alice Figueiredo Mesquita, c.c. Joaquim Barros de Andrade, motorista. *Três Pontas-MG*

7.1. Itamar, fazendeiro, c.c. Mariângela Ronaldy. s.g.
Três Pontas-MG

7.2. Maria Lúcia, c.c. Francisco ..., comerc.. *Três Pontas-MG*

8.1. ... s.i.
7.3. Maria de Lourdes, c.c. Paulo ... s.i. *São Paulo-SP*
7.4. Maria Antônio, c.c. ... s.i. *São Paulo-SP*
7.5. Paulo Andrade Figueiredo, comerciário, s.
6.3. Ana de Figueiredo Mesquita, c.c. Mário Duarte.
7.1. Marcos, s. *São Paulo-SP*
7.2. Maria de Fátima, s.
6.4. Antônio de Figueiredo Mesquita, c.c. Edna de Oliveira, s.i. *Goiânia-GO*
6.5. Amélia de Figueiredo Mesquita, c.c. Antônio Barros de Andrade, fazendeiro. *Boa Esperança-MG*
7.1. Walter Cabral de Andrade, contador, s.
7.2. Warner Antônio de Andrade, contador, s.
7.3. Maria Valdete de Andrade, s.
7.4. Pedro de Andrade, contador, s.
7.5. Maria das Graças Andrade, profa., c.c. Wilson Branquinho, gerente de banco. *São Paulo-SP*
8.1. Diego 8.2. Antônio Henrique.
7.6. Maria José de Andrade, profa., c.c. Idemar Siqueira, contador. *Boa Esperança-MG*
8.1. Itamar 8.2. Juliana 8.3. Marcela.
7.7. Donizetti Tavares de Andrade, fazendeiro, c.c. Helena Costa. *Boa Esperança-MG*
8.1. Franciane 8.2. Franceli 8.3. Fernando.
7.8. Maria Aparecida Andrade, profa., s.
7.9. Dr. Luiz Carlos Andrade, médico, s.
7.10. Ana Maria de Andrade, c.c. Geraldo Rezende, administrador de empresas, s.i. *Belo Horizonte-MG*
7.11. Helena Maria de Andrade, bancária, c.c. Salvador Costa. *Belo Horizonte-MG*
8.1 Fernanda 8.2. Antônio Augusto.
7.12. Roberto 7.13. Varley, contadores, ss.
6.6. Antônio Mesquita, fazendeiro, c.c. Edna Figueiredo. *Goiânia-GO*
7.1. Gílson Figueiredo Mesquita, bancária, c.c ... s.i. *Goiânia-GO*
7.2. Arimatéia de Figueiredo, c.c. ... s.i. *Goiânia-GO*
7.3. José Afonso de Figueiredo, contador, s. *Goiânia-GO*
6.7. Amy de Figueiredo (Zica), c.c. José Figueiredo, fazendeiro. *Boa Esperança-MG*
7.1. José Djalma de Figueiredo, contador, c.c. Wanda Figueiredo. *Boa Esperança-MG*
8.1. José Carlos.
7.2. José Dílson de Figueiredo, func. de usina, c.c. ... s.i. *Boa Esperança-MG*

7.3. José Dilmar de Figueiredo, mecânico, s.
7.4. José Dilvan Figueiredo, contador, s.
7.5. José Dilberto Figueiredo, estudante, s.
7.6. Maria de Fátima (Fatinha), profa., c.c. Carlos ...
Nepomuceno-MG
8.1. Aliane.

5.2. Gustavo José de Mesquita, 1º c.c. Maria Carlota de Figueiredo, f. a 09/10/1929. *Campos Gerais-MG*
6.1. Amélia Figueiredo Mesquita, c.c. Antônio Araújo (Teotônio).
7.1. José Maria de Araújo, comerc., c.c. Juliana Camargo.
Campinas-SP
8.1. Roberta Juliana 8.2. Paulo Roberto.
7.2. Roseny Naves de Araújo, c.c. Ivanice de Araújo.
Botucatu-SP
8.1. Alessandra, estudante nos EE.UU.
8.2. Ricardo 8.3. Alessandro.
7.3. Marcos José de Araújo, garçon, c.c. Ana Maria Coelho.
Campos Gerais-MG
8.1. Maria de Fátima, s.
8.2. Maria do Carmo Araújo, c.c. Tarcísio Silva, lavrador.
Campos Gerais-MG
9.1. Tarcísio.
8.3. Gilberto Araújo, estudante, s.
7.4. Inês Maria de Araújo, c.c. Francisco de Assis Freire (Chico Davi), motorista. *Campos Gerais-MG*
8.1. Marcelo, tratorista, s.
8.2. Márcio Araújo Freire, lavrador, c.c. Shirley Aparecida de Oliveira. *Campos Gerais-MG*
9.1. Cássia Evelin.
8.3. Magda 8.4. Maurílio
8.5. Mauro Lúcio 8.6. Mônica
8.7. Francisco Jr. 8.8. Amélia.
7.5. Maria Aparecida Araújo, c.c. Roberval Rocha, motorista.
Campos Gerais-MG
8.1. Roberval Jr., s., estudante.
8.2. Luana, s., estudante.
6.2. Izilda Mesquita, c.c. Alberico Pieve.
7.1. Luzia Mesquita Pieve, c.c. Reinaldo ... s.i.
7.2. Lúcia Mesquita Pieve, c.c. Sebastião ... s.i.
7.3. Roberto Mesquita Pieve, c.c. Wilma ... s.i.
6.3. Lília Mesquita, c.c. José Teotônio de Araújo (Zezinho).
7.1. Gilson Mesquita Araújo, lavrador, s.
7.2. Adílson, f.s. com 22 anos, acidente automobilístico.
7.3. Maria Mesquita, c.c. João Carlos, s.i. *São Paulo-SP*

7.4. Sílvia Mesquita, c.c. ... s.i. *São Paulo-SP*
6.4. Maria Mesquita, c.c. Armando Romano, comerc.. *São Paulo-SP*
7.1. Gustavo Mesquita Romano, c.c. ... s.i.
8.1. Marcelo 8.2. Márcio 8.3. Mônica. *São Paulo-SP*
6.5. Bertila Mesquita, c.c. Dario ... s.i. *São Paulo-SP*
7.1. Maria do Carmo, c.c. ... s.i. *São Paulo-SP*
6.6. Cláudio Mesquita, gerente da Singer, c.c. Lúcia ... s.g. *Campinas-SP*
6.7. Mílton Mesquita, c.c. Lúcia ... s.i. *São Paulo-SP*
5.2. Gustavo José de Mesquita, 2º c.c. Fausta Mesquita da Silveira, filha de Amadeu Augusto da Silveira e Maria Isabel de Mesquita.
6.1. Maria de Lourdes Mesquita, c.c. ... s.i. *Campinas-SP*
7.1. Maria de Fátima.
6.2. Iracema Mesquita, c.c. Pedro Selichevick. s.g. *São Paulo-SP*
5.3. Augusto José de Mesquita, c.c. Maria Amélia Figueiredo. *Boa Esperança-MG*
6.1. Alice Mesquita, c.c. Carmo Azevedo Oliveira, farmacêutico. *Boa Esperança-MG*
7.1. Dra. Natália Mesquita Azevedo, advogada.
8.1. Samy. *Boa Esperança-MG*
7.2. Dr. Júlio Augusto Azevedo, c. dentista, c.c. Ângela Machado. *Boa Esperança-MG*
8.1. Bráulio 8.2. Luana 8.3. Elis.
7.3. Luiz Carlos Azevedo, Juiz de Menores, c.c. Maria Aparecida Martins, profa..
8.1. Carian 8.2. Paula. *Boa Esperança-MG*
7.4. Glenda Mesquita Azevedo, c.c. Dr. Joaquim Augusto Pereira, advogado, prof. III. *Boa Esperança-MG*
8.1. Carmo Eduardo 8.2. Thalles.
7.5. Itália Mesquita Azevedo, profa., pedagoga, s. *Boa Esperança-MG*
7.6. Dalila Mesquita Azevedo, profa., cabeleireira, s. *Boa Esperança-MG*
6.2. Oswaldo Mesquita (Marreco), lavrador, comerc., c.c. Maria de Lourdes Rezende. *Boa Esperança-MG*
7.1. Antônia Mesquita, c.c. Adalberto Abreu Siqueira, açougueiro. *São Paulo-SP*
8.1. Tatiana 8.2. Gisele
8.3. Adalberto 8.4. Luciene.
7.2. João Batista Mesquita, comerc., c.c. Natália ... s.i. *Caxias do Sul-RS*
8.1. Ânderson 8.2. ... s.i.
7.3. Sônia Mesquita, c.c. José Pires da Rosa, lavrador. *Boa Esperança-MG*

8.1. Érica.
7.4. Sandra Mesquita, c.c. Sérgio ...
8.1. Ana Heloísa. *Boa Esperança-MG*
7.5. Ana Maria Mesquita, s. *São Paulo-SP*
7.6. Isabel Mesquita, secretária, s. *São Paulo-SP*
7.7. Leila Mesquita, c.c. Waner ...
8.1. Átila. *Boa Esperança-MG*
7.8. Matusalém, motorista, s. *Boa Esperança-MG*
6.3. Ruth Mesquita, c.c. Antônio Branco, faz.. *Nova Odessa-SP*
7.1. Luiz Branco, c.c. Suely Neves, profa..
8.1. ... e 8.2. ... s.i. *Goiânia-GO*
7.2. Carlos Magno Branco, industriário, c.c. Lés ...
8.1. Amanda 8.2. ... s.i. *Nova Odessa-SP*
7.3. Ana Maria, profa, c.c. Sidney ...
8.1. ... e 8.2. ..., s.i. *Nova Odessa-SP*
7.4. Wilson Branco, comerc., c.c. Lígia Azevedo. s.g. *Nova Odessa-SP*
7.5. Elaine Mesquita Branco, c.c. Renato ... , gerente de fábrica. *Nova Odessa-SP*
7.6. Édson Branco, c.c. Gisielda ...
8.1. Lincoln. *Nova Odessa-SP*
7.7. Emil Branco, jornalista, s. *Varginha-MG*
6.4. Geralda Mesquita, c.c. João Ubaldino de Figueiredo, alfaiate. *Boa Esperança-MG*
7.1. Ângela Figueiredo, c.c. Roberto Rezende, Ciências Contábeis. *Boa Esperança-MG*
8.1. Rogério 8.2. Rosália 8.3. Raquel.
7.2. Marcos Augusto Figueiredo. aux. de escritório, admin. de empresas, c.c. Maria Aparecida Figueiredo. *Boa Esperança-MG*
8.1. Amando 8.2. Sarah.
7.3. Afrânio Figueiredo, comerc., c.c. Marlene Amorim. *Boa Esperança-MG*
8.1. Caio 8.2. César 8.3. Camila.
7.4. José Messias 7.5. João Luiz, comercs. e ss.
7.6. Vera Lúcia, salão de beleza, acad. em *Lavras-MG*
7.7. Luciane, estudante, s.
6.5. Edna Mira Mesquita (conhecida por Diná), s. *Boa Esperança-MG*
6.6. Antônio Mesquita, c.c. Divina Rezende. *Boa Esperança-MG*
7.1. Maria Madalena, c.c. ... Nogueira, s.i. *Boa Esperança-MG*
7.2. Marilene 7.3. Maria Helena
7.4. Maria Amélia 7.5. Maria Alva
7.6. Gilberto. Todos solteiros.

6.7. Afrânio José Mesquita, comerc., c.c. Maria Aparecida, s.i.
Boa Esperança-MG

5.4. Francisco José de Mesquita, c.c. Elisa Ferreira, filha de Albertino José Ferreira e Lina Augusta de Macedo. *Campos Gerais-MG*
6.1. Hélio Mesquita, comerc., lavrador, c.c. Rosa ..., separados, s.i.
6.2. Nicésio José de Mesquita, sitiante, c.c. Elisa Pereira.
Campos Gerais-MG
7.1. Dirce 7.2. Adílson
7.3. Aílton 7.4. Ademílson.
7.5. Amílton. Todos ss.
6.3. Onofre Mesquita, sapateiro, c.c. Tereza Siqueira.
Campos Gerais-MG
7.1. Silvana, c.c. ... s.i.
7.2. Edelma, c.c. ... s.i.
7.3. Maria, c.c. ... s.i.
7.4. Marly, c.c. ... s.i.
7.5. Magda, c.c. ... s.i.
7.6. Tyrone, c.c. ... s.i.
7.7. Reinaldo, s.
6.4. Paulo José de Mesquita, comerc., c.c. Maria Aparecida Mesquita.
7.1. Márcio 7.2. Marcel 7.3. Marilisa. *Nova Odessa-SP*
6.5. Amélia Mesquita, c.c. Vicente Ferreira, func. públ. munic..
Campos Gerais-MG
7.1. Rogério 7.2. Romildo.
6.6. José Augusto de Mesquita, lavrador, s.
6.7. Francisco José de Mesquita, comerciante, c.c. Maria da Conceição Ribeiro. *Campos Gerais-MG*
7.1. Maria Aparecida Mesquita, Processamento de Dados, s.
Campinas-SP
7.2. Maria Alaíse de Mesquita, s.
7.3. Maria do Carmo Mesquita, c.c. Artur Lourenço Ferreira, sitiante. *Campos Gerais-MG*
8.1. Adalgisa 8.2. Alberes.

5.5. Emiliana de Mesquita (Fiinha), c.c. Waldemar Alves Rezende (Vavá).
Boa Esperança-MG
6.1. Maria Tereza Rezende (Terezinha), c.c. João Branco, agricultor.
Boa Esperança-MG
7.1. Aílton Branco, comerciário, c.c. Sirley ..., profa..
Nova Odessa-SP
8.1. Suzana. *Campos Gerais-MG*
7.3. Maria Branco, c.c. Carlos Spinelli, sitiante.
8.1. Carla. *Boa Esperança-MG*
7.3. Wagner Branco, Faz. do Galo, c.c. Maria Damasceno.
Campos Gerais-MG

8.1. Juliana 8.2. Fábio
8.3. Rafael 8.4. Fernanda
8.5. Leandro, ss.
7.4. Elza 7.5. Vítor, lavrador.
7.6. Helena 7.7. Nilza Helena.
7.8. Hélcio. Todos ss.

6.2. Romeu Ravízio Rezende, administrador, c.c. Vânia Spinelli. *Boa Esperança-MG*
7.1. Gilda, profa., c.c. Rubens ..., admin. da Usina Boa Vista. *Boa Esperança-MG*
8.1. Amanda 8.2. Carlos.

6.3. Jair Rezende, administrador, c.c. Maria Tereza Rezende, desquitados. *Boa Esperança-MG*
7.1. Rosângela, f.c. com 5 anos.
7.2. Rosana, f.c. com 13 anos.
7.3. Rosiléia, f.c. 7.4. Rosilanie, profa..

6.4. Amélia.

5.6. Geralda Mesquita, c.c. Anísio Ferreira. *Nova Odessa-SP*
6.1. Albertino Ramos Ferreira, n. 10/04/1938, fazendeiro, c.c. Wilma Thereza Terra, n. 11/08/1939, profa.. *Varginha-MG*
7.1. Hideraldo José Ferreira, n. 26/04/1959, fazendeiro, c.c. Ângela Maria Araújo, profa.. *Campos Gerais-MG*
8.1. Ana Carolina, n. 03/09/1989.
7.2. Telma Regina Ferreira, n. 24/01/1961, pedagoga, s., func. do B. Brasil. *Varginha-MG*
7.3. Fernando César Ferreira, n. 01/08/1962, administrador de empresas. *Varginha-MG*
7.4. Giovani Francisco Ferreira, n. 18/10/1963, est. 2º ciclo, func. da Receita Federal, s. *Varginha-MG*
7.5. Maria Aparecida Terra Ferreira, n. 16/05/1965, acad. Administração de Empresas, func. da CEMIG, s. *Varginha-MG*
7.6. Sandro Vítor Ferreira, n. 30/05/1968, Ciências Contábeis, func. da Receita Federal, s.

6.2. Amélia Ferreira, s. *Nova Odessa-SP*
6.3. Lina Maria Ferreira, c.c. Ordival Giusti (Dinho). *Nova Odessa-SP*
7.1. Vânder 7.2. Vânia.

6.4. Célia Ferreira, c.c. Doraci Giocondo Passodori. *Nova Odessa-SP*
7.1. Fernanda 7.2. Alain Fernando.

6.5. Noemi Ferreira, c.c. Walter Vieira. *Nova Odessa-SP*
7.1. Rosana 7.2. Rosângela 7.3. Rafael.

6.6. Elisa Ferreira, c.c. Leandro Bassora. *Nova Odessa-SP*
7.1. Leandro 7.2. Elisângela
7.3. Jaqueline 7.4. Leandro Anísio

7.5. Hermes.

6.7. Marília Ferreira, c.c. Antônio Sebastião Thomé.
Nova Odessa-SP

7.1. Almir Gustavo 7.2. Paula.

6.8. Maria da Conceição Ferreira, c.c. Nélson Zulian.
Nova Odessa-SP

7.1. Émerson 7.2. Viviane 7.3. Donísio Zulian Neto.

4.4. Judith Araújo, bat. em T. Pontas, a 09/04/1880, c.c. Odorico Martins de Oliveira.

5.1. Marieta, c.c. Orlando Balbino. *São Paulo-SP*

6.1. José 6.2. Vítor.

4.5. Marília de Dirceu Araújo (Mimila), f. 20/02/1944, c.c. Antônio Augusto de Brito (2as. núpcias deste), filho de Antônio Ferreira de Brito Jr. e Augusta Belmira de Abreu. Faz. Ariadnópolis, no município de Campo do Meio-MG. s.g.

4.6. Lavínia Araújo, n. 09/04/1883, f. 06/06/1958, c.c. Carlos José de Azevedo, n. 11/11/1882, f. 11/02/1950, filho de Maximiano Carlos de Azevedo e Josefina Amélia da Silveira. Moraram muitos anos em Campos Gerais, mudando-se, depois, para *Alfenas-MG*, onde faleceram.

5.1. José Azevedo, n. 07/12/1909, c.c. Zulema Bellini.

6.1. Eva Bellini Azevedo, normalista, apos., c.c. Waldomiro Mesquita Reis, s.i. *Boa Esperança-MG*

6.2. Célia 6.3. Celina (gêmeas), f.c.

6.4. Vitório Bellini Azevedo, marceneiro, c.c. Maria Aparecida Brás, s.i. *Campo do Meio-MG*

6.5. Carlos José Azevedo, marceneiro, s. *Campos Gerais-MG*

6.5. Lúcia Maria Azevedo, c.c. Daniel Azevedo, s.i. *Campos Gerais-MG*

6.7. Adão Azevedo, marceneiro, c.c. Tereza ... s.i.

5.2. Almir Azevedo, n. 20/03/1912, c.c. Alice Araújo. *Alfenas-MG*

6.1. Zélia, f.c.

6.2. Terezinha de Jesus Azevedo, c.c. Argemiro Rodrigues da Silva, comerciante. *Varginha-MG*

7.1. Amauri 7.2. Alice 7.3. Alexandre. Todos ss.

6.3. Dr. José Maria Araújo Azevedo, c. dentista, c.c. Francisca Cruz, costureira e doméstica. *Poços de Caldas-MG*

7.1. Érica 7.2. Cláudio 7.3. Wagner.

6.4. Maria Assunção Azevedo, c.c. Pedro Silvério, comerciantes.
Três Pontas-MG

7.1. Taísa 7.2. Mauro.

6.5. Carlos Hilário Azevedo, f. em acidente de automóvel, c.c. Rosa Maria Fernandes, comerc.. *Varginha-MG*

7.1. Roseane 7.2. Carla.

6.6. Paulo Misael Azevedo, func. da CEMIG, c.c. Irani Barros Cobra, profa.. *Pouso Alegre-MG*

7.1. Paulo César 7.2. Tales 7.3. Cristina.

6.7. Antônio Pádua Azevedo, comerc., c.c. Maria Alves. *Alfenas-MG*
7.1. Pliana 7.2. Luciana
7.3. Andréia 7.4. Milene.
6.8. Maria Marta Azevedo, c.c. Mílton Figueiredo, ambos funcionários da COPASA. *Belo Horizonte-MG*
7.1. Jaqueline 7.2. Paula.
6.9. Dr. Francisco José Azevedo, c. dentista, c.c. Rosa Molina Ramos, psicóloga. *Pouso Alegre-MG*
7.1. Almir 7.2. Patrícia 7.3. Diego.
6.10. Maria Alice Azevedo, balconista, c.c. Rosário Fátima Nogueira, marceneiro. *Alfenas-MG*
7.1. Walter 7.2. Gustavo
7.3. Otávio 7.4. Fabrício.

5.3. Alberto Azevedo, c.c. Maria da Graça Paolielo. *Alfenas-MG*
6.1. Dra. Marilda Paolielo Azevedo, s., c. dentista. *São Paulo-SP*
6.2. Dr. Carlos Alberto Azevedo, advogado, c.c. Maria Aparecida ... s.i. *Londrina-PR*
6.3. Marília Paolielo Azevedo, normalista, secretária, c.c. João Martins, s.i. *São Paulo-SP*
6.4. Marisa Paolielo Azevedo, farmacêutica, s. *Alfenas-MG*
6.5. Dr. Carlos Eduardo Azevedo, advogado, c.c. Lúcia Nanetti, s.i. *Camburiú-SC*
6.6. Dr. Alberto Azevedo Jr., eng. civil, c.c. Rita de Cássia ... s.i. *Campo Grande-MS*

5.4. Luiz Gonzaga Azevedo, f.s. em 02/01/1962.
5.5. Sílvio Azevedo, f.s. em 26/06/1982.
5.6. Antônio de Jesus Azevedo, n. 25/12/1923, f. 25/08/1973, c.c. Mariana Esteves. *Alfenas-MG*
6.1. Lavínia Azevedo, normalista, c.c. Dr. Walter Rocha, c. dentista, s.i. *Alfenas-MG*
6.2. Dr. Levi Azevedo, c. dentista, c.c. ... s.i. *Santo André-SP*
6.3. Liney Azevedo, c.c. ... s.i. *Poços de Caldas - MG*
5.7. Francisco de Assis Azevedo, n. 10/12/1926, c.c. Tereza Prado.
6.1. Suely Prado Azevedo, c.c. ... Ricardo. *São Paulo-SP*
7.1. ... s.i.
6.2. Márcia Azevedo, c.c. ... s.i. *São Paulo - SP*
6.3. José Carlos Azevedo, c.c. Elizabeth ... s.i. *São Paulo - SP*
5.8. Vicente de Paulo Azevedo, n. 13/08/1929, c.c. Margarida Vieira. *Alfenas-MG*
6.1. Dr. Carlos José Azevedo, c. dentista, s. *Três Pontas-MG*
6.2. Maria Aparecida Azevedo, normalista, s. *Alfenas-MG*
6.3. Lavínia Amélia Azevedo, enfermeira, c.c. João Batista Junqueira. *Três Pontas-MG*

7.1. Marina.
6.4. Antônio Francisco Azevedo, acad. de Odontologia, s.
6.5. Paulo Ângelo Azevedo, estudante, s.

§ TERCEIRO

2.3. ANTÔNIO JOSÉ DE ARANTES, f. em 22/06/1868, c.c. Ana Carolina de Brito, filha de Manoel Ferreira de Brito e de Feliciana Francisca de Paula. Aparece, na lista de jurados da Comarca de Três Pontas-MG (1851), como morador no distrito de Carmo do Campo Grande (hoje, Campos Gerais-MG). Lá, em 1860, batizou uma filha, com o nome de Mariana.
3.1. JOSÉ JOAQUIM DE ARANTES, f.s.
3.2. VALERIANO DE ARANTES, s.i.
3.3. JOSÉ FERREIRA DE ARANTES, s.i.
3.4. MARTINIANO FERREIRA DE ARANTES, s.i.
3.5. MARIA DAS DORES ARANTES, f.s.
3.6. SILVESTRINA DE ARANTES, f.s.
3.7. AMBROSINA DE ARANTES, bat. em 1849, f.s.
3.8. MARIA DO CARMO DE ARANTES, f.s. com 18 anos de idade.
3.9. FRANCISCA FERREIRA DE ARANTES, batizada em 1847, c.c. Antônio Francisco de Paula Monteiro, filho natural de Ana Vieira do Prado.
4.1. ... s.i.
4.2. Alfredo, batizado em 10/08/1874, s.i.
3.10. ANTÔNIA ROSA ARANTES, c.c. seu tio José Mendes Ferreira de Arantes, que era advogado provisionado e que, por diversas vezes, ocupou o cargo de Promotor Público em Três Pontas-MG, revelando-se grande conhecedor da matéria.
4.1. Beatriz Mendes Arantes, f.s.
4.2. José Mendes Ferreira de Arantes Jr., c.c. sua prima Antônia Ferreira de Brito, filha de Custódio Ferreira de Brito e Isabel Carolina de Arantes.
5.1. Simplício Mendes, c.c. Landomira Arantes (Sá Cuca), filha de Melchíades Vinhas de Arantes e Bárbara Cândida de Araújo.
6.1. Bárbara Mendes, c.c. Aristides Antônio Gomes (Titau). *Três Pontas-MG*
7.1. Francisco José, sitiante, s. *Três Pontas-MG*
7.2. Ana Maria, c.c. ... s.i. *Três Pontas-MG*
7.3. Maria Idalina, c.c. ... s.i. *Três Pontas-MG*
6.2. Melchíades Mendes, c.c. ... s.i.
6.3. Antônio Mendes, c.c. ... s.i.
6.4. Maria Mendes, c.c. João Campos, filho de Antônio Luiz de Azevedo Campos, s.
4.3. Ana Mendes Ferreira de Arantes, bat. em 17/11/1860, f.c.
4.4. Antônio Mendes Ferreira de Arantes, bat. em 23/02/1862, f.c.
4.5. Maria Mendes Ferreira de Arantes, bat. em 04/04/1863, f.c.

4.6. Joaquim Mendes Ferreira de Arantes, bat. em 10/04/1864, s.i.

§ QUARTO

2.4. ISABEL CAROLINA DE ARANTES, bat. em Três Pontas, a 05/07/1825, f. em 1877, c.c. Custódio Ferreira de Brito, filho de Manoel Ferreira de Brito e de Feliciana Francisca de Paula.
3.1. LUIZ FERREIRA DE BRITO, s.i.
3.2. ETELVINA FERREIRA DE BRITO, f. em T. Pontas-MG em 1882. Pelo inventário realizado no 2º Ofício, em que foi inventariante o viúvo, Misael Gonçalves de Brito, filho de Maximiano Gonçalves de Brito e Ana Luzia Diniz.
4.1. João, bat. a 13/06/1877, s.i.
4.2. José Custódio, com 5 anos em 1882, s.i.
4.3. Gabriel, com 3 anos em 1882, s.i.
4.4. Luiz, com 1 ano e 5 meses em 1882, s.i.
3.3. FRANCISCA FERREIRA DE BRITO, s., com 26 anos, em 1877, s.i.
3.4. MARIA FERREIRA DE BRITO, s., com 24 anos, em 1877, s.i.
3.5. JOSÉ FERREIRA DE BRITO, com 16 anos, em 1877, s.i.
3.6. ANTÔNIA FERREIRA DE BRITO, c.c. seu primo, José Mendes Ferreira de Arantes Jr..

Este ramo foi desenvolvido, neste CAPÍTULO IV, § TERCEIRO, em: 1.4. - 2.3.(3.10. - 4.2.), 1º casamento do Major José Joaquim de Arantes.

3.7. MARIANA FERREIRA DE BRITO, bat. em 26/01/1856, s.i.

1.4. JOSÉ JOAQUIM DE ARANTES (Major), 2º c.c. Beatriz Ubaldina Cândida de Brito, filha de Manoel da Silva Mendes, que foi Guarda-Mór de Alfenas, e Beatriz Ferreira de Brito, neta de Bento Ferreira de Brito, considerado o fundador de Três Pontas-MG.

§ PRIMEIRO

2.1. JOSÉ MENDES FERREIRA DE ARANTES, c.c. sua sobrinha Antônia Rosa de Arantes, filha de Antônio José de Arantes e de Ana Carolina de Brito.

Este ramo está desenvolvido, neste CAPÍTULO IV, § TERCEIRO, do 1º casamento do Major JOSÉ JOAQUIM DE ARANTES, em: 1.4. - 2.3.(3.10.).

§ SEGUNDO

2.2. SIMEÃO MENDES FERREIRA DE ARANTES, f.c.

1.4. JOSÉ JOAQUIM DE ARANTES (Major), 3º c.c. Mafalda Cândida de Castro (em registros paroquiais é mais frequente encontrar-se o sobrenome Cândida de Arantes), filha do Alferes João Vinhas de Castro e Ana Luíza

Ferreira de Brito. Mafalda foi batizada em Três Pontas, a 30/03/1823. Era viúva, e prima irmã de Beatriz Ubaldina, a segunda esposa do Major.

§ PRIMEIRO

2.1. JOÃO VINHAS DE ARANTES foi Vice-Presidente da Câmara de Três Pontas, no exercício da Presidência de 1883; vereador em 1884, c.c. com sua prima, Ana Isabel de Araújo, filha do Tenente-Coronel Francisco José de Araújo e Francisca de Paula Ferreira de Brito.

3.1. JOÃO JACQUES VINHAS DE ARANTES, bat. a 07/05/1868, func. da Rede Mineira (ferroviário), c.c. sua prima Maria Carolina de Araújo (Cocota), filha de Misael Vinhas de Araújo e de Emiliana Clementina de Arantes.

Este ramo foi desenvolvido, neste CAPÍTULO IV, § SEGUNDO, em: 1.4. - 2.2.(3.1. - 4.2.), do 1º casamento do Major Arantes.

3.2. JOSÉ PANTALEÃO VINHAS DE ARANTES, bat. 26/09/1869, f.s.
3.3. FRANCISCO NATIVIDADE VINHAS DE ARANTES, f.s.
3.4. SIDNEY BAILON DE ARANTES, n. 24/01/1873, desaparecido em estado de solteiro, s.i.
3.5. AZARIAS VINHAS DE ARANTES, n. 30/03/1876, f.s.
3.6. FRANCISCA PIMENTA DE ARANTES, f.s. em 27/10/1927.
3.7. BEATRIZ VINHAS DE ARANTES, bat. em 05/05/1879, f.s.

§ SEGUNDO

2.2. ANA ISABEL DE ARANTES, f. em 1892, c.c. Nicésio José de Mesquita, filho do Alferes Francisco José de Mesquita e de Hipólita Carolina de Abreu.

3.1. FRANCISCO JOSÉ DE MESQUITA, bat. em 08/09/1864, fazendeiro na Cascata, Boa Esperança-MG, c.c. Ana Batista de Figueiredo, filha de João Batista Vilela de Figueiredo e de Maria Balbina.

4.1. Dario Vilela de Mesquita, faz., c.c. Clementina Arantes, filha de Antônio Pereira de Arantes e Zulmira Hipólita Mesquita.

Campos Gerais-MG

5.1. José Arantes Mesquita, eletricista apos., c.c. Ana Scalione.

Três Pontas-MG

6.1. Fátima, c.c. Luiz ... s.i. *Três Pontas-MG*

5.2. Zulmira Arantes Mesquita, c.c. Celino ..., vários filhos, no interior do Est. de S. Paulo, s.i.

5.3. Vicente Arantes Mesquita, comerciante, c.c. Ilda ... s.i.

Três Pontas-MG

4.2. Cícero Vilela Mesquita, c.c. Jandira Vilela de Figueiredo.

Campos Gerais-MG

5.1. Estêvão Vilela de Mesquita, c.c. Amélia ... *Campo do Meio-MG*

6.1. José Vicente, func.da Usina de Manoel Alves, c.c. ... s.i.

6.2. Donizete, s.
5.2. Yolanda Vilela de Mesquita, c.c. Antônio Manoel da Silva, faz. "Ribeirão de São Pedro", s.i. *Boa Esperança-MG*
5.3. Maria Vilela de Mesquita, c.c. Manoel José da Silva, faz. "Ribeirão de São Pedro", s.i. *Boa Esperança-MG*
5.4. Teresa Vilela de Mesquita, c.c. Joaquim Manoel da Silva, faz. "Ribeirão de São Pedro", s.i. *Boa Esperança-MG*
5.5. Francisco Assis Vilela de Mesquita, 1º c.c. ... s.i.
5.5. Francisco Assis Vilela de Mesquita, 2º c.c. ... s.i.
5.5. Francisco Assis Vilela de Mesquita, 3º c.c. ... s.i.
5.6. Geraldo Vilela Mesquita, s.
5.7. Ana Vilela de Mesquita, c.c. ... s.i.
4.3. João Batista de Mesquita, c.c. Marciana de Figueiredo, filha de Antônio Chaves de Figueiredo. *Boa Esperança-MG*
5.1. Sebastião Mesquita, func. públ. munic., c.c. Ana Rezende. *Boa Esperança-MG*
6.1. Daisy Lúcia Mesquita, curso superior de Matemática e Ciências e Letras, s.
6.2. Luiz Gustavo Mesquita, s.
5.2. Geralda Mesquita, c.c. Sebastião Alves Moreira, func. públ. munic.. *Boa Esperança-MG*
6.1. Maria Aparecida Moreira, func. públ. munic., c.c. José Adílson Neves, pedreiro. *Boa Esperança-MG*
7.1. Fernanda 7.2. Ânderson.
6.2. Marcos Antônio Moreira, industrial, c.c. Leila Aparecida Santos, industrial. *Boa Esperança-MG*
7.1. Cristiane Aparecida 7.2. Marcos André.
6.3. Maria Helena Moreira, c.c. Roberto Aureliano Moreira, pedreiro. *Boa Esperança-MG*
7.1. Rita de Cássia 7.2. Roberta 7.3. Carina.
6.4. Márcio Moreira, contabilista, c.c. Maria Ângela Ferreira, s.i. *Boa Esperança-MG*
6.5. Marcelo Eugênio Moreira, func. da Coop. Agropecuária, s. *Boa Esperança-MG*
5.3. Ivone Mesquita Figueiredo, comerc., c.c. João Vieira da Silva. *Boa Esperança-MG*
6.1. Cleiber Vieira da Silva, admin. de empresas, c.c. Vera Alice Corrêa, admin. de empresas. *São Paulo-SP*
7.1. Renato 7.2. Flávia.
5.4. Jair Mesquita, s.
5.5. Maria das Dores Mesquita, c.c. Jair Lemos Rezende, comerciante. *Boa Esperança-MG*
6.1. José Walter, comerciante, c.c. Carmem da Silva, admin. de empresas, s.i. *Boa Esperança-MG*

5.6. Antônio de Assis Mesquita, func. públ. fed., c.c. Laura Nogueira. *Rio de Janeiro-RJ*
6.1. Marcos Antônio Mesquita, economista, s. *Rio de Janeiro-RJ*
6.2. Maria Cristina Mesquita, c.c. Heiden Arantes, func. públ. fed..
7.1. Felipe. *Rio de Janeiro-RJ*

4.4. Ana Isabel de Mesquita, n. 08/03/1889, c.c. Horácio Chaves de Figueiredo, filho de Antônio Chaves de Figueiredo e de Olímpia de Figueiredo. *Boa Esperança-MG*
5.1. Olímpia Cândida de Figueiredo, s. *Boa Esperança-MG*
5.2. Francisca de Figueiredo, costureira, c.c. José Monteiro, comerciante. *Boa Esperança-MG*
6.1. Vânder Tadeu Monteiro, aux. de escritório, contador, c.c. Sílvia Miranda. *Campinas-SP*
7.1. Taísa, s.
6.2. José Lucas Monteiro, firma de patentes, c.c. Sirley Fagundes, profa.. *Belo Horizonte-MG*
7.1. Ana Cláudia 7.2. Marcela 7.3. Daniel, ss.
6.3. Nílson Monteiro, bancário, c.c. Maria Aparecida de Souza, profa. *Boa Esperança-MG*
7.1. Nílson Leandro 7.2. Evandro 7.3. Gustavo
7.4. Marisele 7.5. Maísa.
6.4. Antônio Carlos Monteiro, contador, c.c. Maria Donisete, profa..
7.1. Tiago 7.2. Ana Isabel 7.3. Raquel. *Varginha-MG*
6.5. Maria do Rosário, c.c. Donizete Tavares Martins, serralheiro.
7.1. Teresa Cristina. *Boa Esperança-MG*
6.6. Maria Auxiliadora, f. com 3 anos, infecção intestinal.
6.7. Maria Célia, s., profa. Ciências e Letras. *Boa Esperança-MG*
6.8. Eugênio Fernando Monteiro, bancário, s. *Boa Esperança-MG*
5.3. Maria de Lourdes Chaves de Figueiredo, serviçal escolar, s. *Boa Esperança-MG*
5.4. Antônio Chaves Figueiredo, bancário apos. e func. da Coop. Agropecuária, c.c. Maria Conceição Figueiredo, costureira. *Boa Esperança-MG*
6.1. Geraldo Luiz de Figueiredo, acad. Medicina, s. *Ribeirão Preto-SP*
6.2. Marcos Ricardo de Figueiredo, vestibulando para Medicina, s.

4.5. Dalziza (ou Dalgisa) de Mesquita, costureira, c.c. Geraldo Manoel da Silva (conhecido por Geraldo Rocha), func. públ. federal. *Boa Esperança-MG*
5.1. José Maria de Mesquita, tipógrafo, radialista, c.c. Clotilde Nascimento. *Boa Esperança-MG*
6.1. José Geraldo de Mesquita, motorista, c.c. Rose Betânia de Mello, profa. universitária. *Brasópolis-MG*
7.1. Manoela 7.2. Wéber.

6.2. Rânder Nascimento Mesquita, comerciário, c.c. Rose Loureiro, contadora. *Boa Esperança-MG*
7.1. Juliana.
6.3. Reinaldo (gêmeo de Rânder) Nascimento Mesquita, comerciário, c.c. Déborah Cristina ... s.i. *Boa Esperança-MG*
6.4. Pedro Luiz Nascimento Mesquita, c.c. Rosângela Morais.
7.1. Vinício. *Boa Esperança-MG*
6.5. Patrícia Kelly de Mesquita, s., estudante.
6.6. Rodrigo Nascimento Mesquita, s., estudante.
5.2. Antônio Pádua Silva, gerente de loja, c.c. Irene Pierange.
6.1. Dênis 6.2. Júnior Pierangi da Silva. *Nepomuceno-MG*
6.3. Eduardo, estudantes, ss.
4.6. Maria Balbina de Mesquita, c.c. Gil de Figueiredo, fiscal da Prefeitura Municipal. *Boa Esperança-MG*
5.1. Helena Mesquita de Figueiredo, s.i.

3.2. JOSÉ VINHAS DE ARANTES (José Cobra), c.c. Rita Antônia da Piedade Campos.
4.1. Francisco Vinhas de Arantes, ex-Prefeito Municipal de Campos Gerais-MG, c.c. Maria Silveira, filha de Gustavo da Silveira. Adotaram Antônio Libânio de Arantes e Luzia Ferreira, c.c. Sebastião Gracindo, agricultor. *Campos Gerais-MG*
4.2. João Vinhas de Arantes, c.c. Anita Rabelo, filha de Francisco Rabelo e de Alzira Rabelo. *Campos Gerais-MG*
5.1. Elza Arantes, c.c. Eutêmio Tavares, coletor federal. *Varginha-MG*
6.1. Ana Maria Tavares, c.c. Hervê Grand'Sire. *Varginha-MG*
7.1. Ervana Monique 7.2. Anne Michelle.
6.2. João Alcides Tavares, fiscal fed., c.c. Maria Teresa Motta.
7.1. Geovana 7.2. Wagner 7.3. Wesley. *Varginha-MG*
6.3. Oswaldo César Tavares, gerente do BANESPA, c.c. Delma ...
7.1. Larissa 7.2. César Augusto. *São Paulo-SP*
6.4. Ângelo José Tavares, admin. de empresas, s.
6.5. Rosângela Maria Tavares, profa., c.c. Antônio Mendes, bancário, gerente administrativo. *Bragança Paulista-SP*
7.1. Elisa Maria 7.2. Daniel
7.3. Samuel 7.4. Beatriz.
6.6. Eutêmio Arantes Tavares, repórter colaborador, poeta, c.c. Raquel Resende. *Varginha-MG*
7.1. Patrícia 7.2. Jr. (Bolucho).
6.7. Sandra Tavares, profa., c.c. Lúcio Amorim. *Varginha-MG*
7.1. Tiago 7.2. Tajana.
6.8. Tânia Maria Tavares, curso de Letras, s.
7.1. José Augusto Tavares (Guto).
6.9. Dr. Saul de Tarso Tavares, eng. civil, c.c. Ivete ..., curso de Letras, s.i. *Varginha-MG*

6.10. Hélder Marcelo Arantes Tavares, bancário, s. *São Paulo-SP*
6.11. Suelene Maria Arantes Tavares, func. do INPS, s. *Varginha-MG*
5.2. Alzira Rabelo Arantes, coletora estadual apos., c.c. Azarias Gomes Filho (Zarica), comerc. apos.. s.g. *Campos Gerais-MG*
5.3. Ana Rabelo de Arantes (Donana), inspetora de ensino, s. *Campos Gerais-MG*
5.4. Dr. João Cobra de Arantes (Cobrinha), advogado, c.c. Maria Regina Abdala Miranda. s.g. *Campos Gerais-MG*
5.5. Pedro Cobra de Arantes, fiscal de rendas, c.c. Maria Alice Martins Caiafa. *Belo Horizonte-MG*
6.1. Alaíde Maria Caiafa de Arantes, psicóloga, s. *Belo Horizonte-MG*
6.2. João Vinhas de Arantes, comerc., s. *Belo Horizonte-MG*
6.3. Ana Lúcia Caiafa Arantes, profa., c.c. Luiz de Carvalho Branquinho. *Belo Horizonte-MG*
7.1. Ana Luíza.
6.4. Rosana, profa., c.c. ... s.i. *Belo Horizonte-MG*
6.5. Márcio Caiafa Arantes 6.6. Cristiana, estudantes, ss.
5.6. Maria Dalva Rabelo Arantes, professora, apos., pedagoga, c.c. Israel Neves, comerciante, barbeiro. *Boa Esperança-MG*
6.1. Jussara Maria Arantes Neves, profa., pedagoga, c.c. Camilo Leliz Alves, tipógrafo, desquitados. s.g. *Boa Esperança-MG*
6.2. Dr. Nataniel João Arantes Neves, médico, s. *Itajubá-MG*
6.3. Israel Arantes Neves, cursinho para Medicina.
4.3. Antônio Vinhas de Arantes (Antônio Cobra), comerciante, c.c. Eponina Rabelo, filha de Benjamin Tito Rabelo e Joana Silvéria da Cruz.
5.1. Maristela Rabelo Arantes, orientadora educacional, c.c. Dr. Antônio Paulo Manso Vieira, c. dentista. *Alfenas-MG*
6.1. Maria Emília Arantes Vieira, profa., c.c. Sidney Athaíde de Andrade, téc. de eng.. *Itabira-MG*
7.1. Paulo Henrique 7.2. Ana Cristina.
6.2. Dr. Paulo Antônio Arantes Vieira, c. dentista, c.c. Cynthia ..., farmacêutica. *Itabira-MG*
7.1. Juliana 7.2. Ana Carolina.
6.3. Maria Letícia, bancária, c.c. Dr. Ronan Camilo, advogado.
7.1. Diogo 7.2. Tatiana. *Alfenas-MG*
6.4. Maria Aparecida Arantes Vieira, profa., c.c. Wanderley Agostinho, viajante. s.g. *São José dos Campos-SP*
6.5. Dr. Flávio Henrique Arantes Vieira, c. dentista, c.c. Marta ...
7.1. Bruno 7.2. Emílio. *São José dos Campos-SP*
6.6. Maria Paula Arantes Vieira, profa., c.c. Dr. Luiz Henrique ... s.g. *São José dos Campos-SP*
5.2. Rômulo dos Santos Arantes, comerc., c.c. Dorothy Gomes, profa.. *Caratinga-MG*
6.1. Rômulo Fº, acad. de Medicina, s.

6.2. Glauco Arantes, acad. de Medicina, s.
6.3. Ricardo, s., colegial.
6.4. Gláucia, s., estudante.

5.3. José Lúcio Arantes, comerc., c.c. Helena Aparecida Paiva, profa.. *Varginha-MG*

6.1. Rita de Cássia, profa., s, acad. de Direito.
6.2. Lúcia Helena, s., colegial. 6.3. Maristela.

5.4. Antônio de Pádua Arantes, gerente de consórcio, c.c. Glória Torvalini. *Araras-SP*

6.1. Antônio Vinhas de Arantes Neto, s.
6.2. Adriana Paula 6.3. Fernando Henrique.
6.4. Ana Cláudia 6.5. Flávia Gabriela.

5.5. Dr. Geraldo Claret de Arantes, advogado, c.c. Wilma Sampaio, profa., pintora. *Belo Horizonte-MG*

6.1. Carmen Luciana 6.2. Francisco Antônio 6.3. Márcio Túlio.

3.3. AMÉRICO JOSÉ DE MESQUITA, bat. em 12/04/1868, fazendeiro, c.c. Amélia Clementina de Araújo, filha de Misael Vinhas de Araújo e de Emiliana Clementina Arantes.

Este ramo foi desenvolvido, neste CAPÍTULO IV, § SEGUNDO, 1º casamento do Major JOSÉ JOAQUIM DE ARANTES, em: 1.4. - 2.2.(3.1. - 4.3.).

7.1. Douglas, n. a 09/10/1984.
7.2. Joyce Aparecida, n. 14/02/1986.

6.6. Maria José Figueiredo, n. 27/12/1946, banc., s. *São Paulo-SP*

5.2. Antônio Augusto Portugal, agric., n. 09/1911, c.c. Maria Augusta Martins. *Coqueiral-MG*

3.4. AMÉLIA MESQUITA, bat. em 12/04/1868 (gêmea de 3.3., anterior), c.c. João Vilela de Figueiredo, filho de João Batista Vilela de Figueiredo e de Maria Balbina.

4.1. João Vilela de Figueiredo, c.c. Carmélia ... *Boa Esperança-MG*

5.1. Jurandir Vilela de Figueiredo, s.

5.2. José Vilela de Figueiredo, func. públ. munic., c.c. Dometildes ... *Est. do Paraná*

6.1. Sebastião 6.2. Maria Antônia
6.3. Maria Consolação 6.4. Maria das Graças.

5.3. Carmelinda Vilela de Figueiredo, s.

5.4. Emar Vilela de Figueiredo, func. públ. munic., c.c. Maria ... *Coqueiral-MG*

4.2. Josino Vilela de Figueiredo, s.i.

4.3. Josefina Figueiredo, c.c. Antônio Alves de Figueiredo, faz.. *Boa Esperança-MG*

5.1. Dr. Antônio Henrique de Figueiredo, eng. civil, c.c. Sandra Godinho, profa.. *Belo Horizonte-MG*

6.1. Letícia 6.2. Isabela 6.3. Marina.

5.2. Wilma Figueiredo, profa., Letras, c.c. Dr. Hermano Barbosa, eng. mecânico. *Belo Horizonte-MG*
6.1. Juliano 6.2. Octávio.
5.3. Marcos Eugênio Figueiredo, faz., c.c. Janice Faria, profa..
6.1. Luíza 6.2. Leandro. *Boa Esperança-MG*
5.4. Ana Maria Figueiredo, guia turística formada, c.c. Dr. Antônio Augusto Oliveira, eng. eletricista.
6.1. Ana Cristina 6.2. Alexandre. *Belo Horizonte-MG*
5.5. João Alves Figueiredo, s.i.
5.6. Mariana Figueiredo, c.c. José Chaves de Figueiredo. *Coqueiral-MG*
6.1. Glória, c.c. ... s.i.
6.2. Dora, c.c. ... s.i. *Boa Esperança-MG*
5.7. Dr. José Cândido Figueiredo, c.c. ... s.i. *Patrocínio Paulista-SP*
5.8. Ivone Figueiredo, c.c. ... s.i.
5.9. Irene, c.c. ... s.i. *Coqueiral-MG*
5.10. Maria Figueiredo, s.i. *Patrocínio Paulista-SP*
5.11. Jair Figueiredo, farmacêutico, s.i. *Patrocínio Paulista-SP*

4.4. Ana Isabel Figueiredo, c.c. José Augusto Figueiredo Portugal, filho de Antônio Augusto da Costa Portugal e Maria Cândida de Figueiredo. *Coqueiral-MG*
5.1. José Augusto de Figueiredo (Zezinho Portugal), agricultor, n. a 09/10/1909, c. a 31/01/1931, c. Aurora Augusta Portugal, n. 04/08/1911. *Campos Gerais-MG*
6.1. Maria Teresa Figueiredo (Mariinha), n. 06/12/1931 e f. s. com 17 anos, a 17/12/1948.
6.2. José Arézio Figueiredo, n. a 15/01/1933, f. com 4 anos de idade.
6.3. Ana Portugal (Anitinha), n. 31/01/1934, c.c. Mário Araújo, agric.. *Campos Gerais-MG*
7.1. Cacilda, c.c. Antônio Carlos Abreu, func. públ. munic.. s.g. *Campos Gerais-MG*
7.2. Ângela, c.c. Deraldo Mesquita Ferreira, agricultor.
8.1. Ana Caroline. *Campos Gerais-MG*
6.4. João Batista Portugal, n. 24/06/1936; f.s. com 36 anos de idade.
6.5. Renato Batista Portugal, n. 09/09/1944, agric., c.c. Maria Imaculada de Oliveira (Mariinha), n. 18/06/1952, profa.. *Campos Gerais-MG*
7.1. Douglas, n. a 09/10/1984.
7.2. Joyce Aparecida, n. 14/02/1986.
6.6. Maria José Figueiredo, n. 27/12/1946, bancária, s. *São Paulo-SP*
5.2. Antônio Augusto Portugal, agric., n. 09/1911, c.c. Maria Augusta Martins. *Coqueiral-MG*
6.1. Dr. Sebastião, eng. civil, c.c. Delvana Maria Figueiredo, s.i. *Brasília - DF*

6.2. Maria Augusta Portugal, c.c. Dr. Gilberto Menezes, veterinário, s.i. *Pouso Alegre - MG*
6.3. Dr. José Oswaldo Portugal, eng., s.
5.3. Joaquim Augusto Portugal, agric., c.c. Iracy Abreu, profa.. *Coqueiral-MG*
6.1. Reinaldo Abreu Portugal, agric., c.c. Irene Rasmara Cicaeli. *Coqueiral-MG*
7.1. Laís, c.c. ... s.i.
7.2. Celeste, s.
6.2. Leonor (Nozinha), c.c. Jamir Ribeiro Araújo, agricultor. 7.1. Michelle 7.2. Joelson. *Campos Gerais-MG*
6.3. José Arimatéia Portugal, func. públ. munic., c.c. Maria Madalena Silva. *Boa Esperança-MG*
7.1. Jr. 7.2. Denise.
5.4. Getúlio Augusto Portugal, agric., c.c. Maria Aparecida Faria. *Boa Esperança-MG*
6.1. Vânderde Faria Portugal, agric., c.c. Zilah Villa Barbosa, bancária. *Boa Esperança-MG*
7.1. Luciana 7.2. Luíza.
6.2. Vanice, profa., c.c. Dr. Elias Freire Barbosa, médico cardiologista. *Boa Esperança-MG*
7.1. Laura 7.2. Márcia 7.3. Saulo.
6.3. Vanílton, faz., 1º c.c. Glaura Souza, profa., desquitados. 7.1. Glauber. *Boa Esperança-MG*
6.3. Vanílton, 2º c.c. Mirta Flávia Fortunatto. s.g. *Boa Esperança-MG*
6.4. Vanis, agric., c.c. Leila Vilela, profa.. *Boa Esperança-MG*
7.1. André 7.2. Leandro.
6.5. Wagner Ferreira Portugal, agric., c.c. Sônia Amaral. 7.1. Evandro. *Boa Esperança-MG*
6.6. Vânia, profa., c.c. Eliezer Figueiredo, comerc. s.g. *Boa Esperança-MG*
4.5. Palmira Amélia de Figueiredo (Purcina?), c.c. Evaristo Batista de Figueiredo. *Boa Esperança-MG*
5.1. Wanda Vilela de Figueiredo, profa., c.c. José Esteves de Souza, fazendeiro. *Boa Esperança-MG*
6.1. Ivan Figueiredo de Souza, faz., c.c. Erian Vilela Abreu, profa.. *Boa Esperança-MG*
7.1. João Luiz, faz. 7.2. Elizabete, 2º grau, ss.
6.2. Ivanir Figueiredo de Souza, c.c. Arnaldo Benfica Vilela, fazendeiro. *Ilicínea-MG*
7.1. José de Souza Vilela, faz., c.c. Dra. Teresa Paula Castro, médica pediatra.
8.1. Guilherme. *Boa Esperança-MG*

7.2. Jussara de Souza Vilela, profa., c.c. Herbert Ximenes Reis, faz.. *Boa Esperança-MG*
8.1. Daniela 8.2. Ester 8.3. Alexandre.
7.3. Roberto de Souza Vilela, faz., s.
6.3. Ivaneide Figueiredo de Souza, c.c. Dr. Jorge Vecchi do Vale, eng. civil. *Belo Horizonte-MG*
7.1. Aline 7.2. Eliane.
6.4. Dr. José Figueiredo de Souza, veterinário, c.c. Iride Maridete Machado, pintora. *Boa Esperança-MG*
7.1. Betânia Machado de Souza, professora, c.c. Antônio Carlos Vilela, comerc.. *Boa Esperança-MG*
8.1. Laís.
7.2. Cynthia Machado de Souza, s. *Belo Horizonte-MG*
7.3. José Figueiredo de Souza Fº, téc. de Agronomia.
6.5. Maria Ivanilda Figueiredo de Souza, profa., c.c. Hélcio Vilela Lemos, faz.. *Boa Esperança-MG*
7.1. Alécio 7.2. Alexandra 7.3. André.
5.2. Antônio Baptista de Figueiredo, faz., c.c. Maria José Calil, profa.. *Coqueiral-MG*
6.1. Palmira Calil Figueiredo, profa., c.c. Aílton Félix, bancário, desquitados. *Boa Esperança-MG*
7.1. Rossiane Figueiredo Félix, bancária.
7.2. José Rogério, func. Cx. Econ. Federal, ss.
6.2. Marialba Calil Figueiredo, profa., c.c. David Lopes de Siqueira, func. Cx. Econ. Estadual, s.i. *Campo Belo-MG*
5.3. Dimas Baptista de Figueiredo, faz., c.c. Vitalina Rossi Vilela, profa.. *Três Pontas-MG*
6.1. Hélcio Figueiredo Vilela, fazendeiro, c.c. Ana Maria Assunção Reis, profa., pedagoga, diretora de Escola Estadual. *Coqueiral-MG*
7.1. Helciana Fagundes Vilela, c.c. Wesley Rocha Guimarães (Deco), comerc., s.i. *Boa Esperança-MG*
5.4. Maria Cândida de Figueiredo, profa., c.c. Joaquim Gazola Sério, comerc., faz.. *Varginha-MG*
6.1. Maria Lúcia Figueiredo Gazola, profa., c.c. Dr. Paulo Sérgio Araújo, médico pediatra, s.i. *Varginha-MG*
5.5. Ana Figueiredo, profa., c.c. José Torres, faz., comerc., desquitados. *Coqueiral-MG*
6.1. Cristina 6.2. Júlio César
6.3. Carlos 6.4. Fausta
6.5. Alessandro 6.6. Ana Maria, ss.
4.6. Maria Balbina Figueiredo (Marica), 1º c.c. José Rodrigues de Figueiredo. s.g.
4.6. Maria Balbina, 2º c.c. José Faustino de Figueiredo, filho do Cel. João Cândido de Figueiredo.

5.1. José Figueiredo Cândido (Juca), c.c. Anália Lemos. *Belo Horizonte-MG*

6.1. Ana Lúcia Lemos Figueiredo, func. da TELEMIG, c.c. Newton Vilela. *Belo Horizonte-MG*

7.1. Allan 7.2. Fausto.

6.2. José Gustavo Lemos Figueiredo, comerc., c.c. Ivanise Araújo, profa.. *Belo Horizonte-MG*

7.1. Raquel 7.2. Letícia.

6.3. Luciano Lemos Figueiredo, func. da TELEMIG, c.c. Rosalina ..., func. da VARIG. *Belo Horizonte-MG*

7.1. Vinicíus.

6.4. Flávio Lemos Figueiredo, admin. de empresas, func. da TELEMIG, c.c. Júlia ..., admin. de empresas.

7.1. Carla 7.2. Henrique 7.3. Felipe. *Belo Horizonte-MG*

6.5. Márcia Lemos Figueiredo, contabilista, salão de beleza, c.c. Reginaldo Pereira, desquitados, gerente da Caixa Econômica Federal. *Brasília-DF*

7.1. Renata 7.2. Rafael 7.3. Rômulo.

6.6. Silvino Lemos Figueiredo, s.

5.2. Albertina Assunção Figueiredo, profa., c.c. Wilson Teixeira Reis, fazendeiro. *Coqueiral-MG*

6.1. Maria Léia Figueiredo Reis, profa., c.c. Haroldo Garcia, corretor de imóveis. *Betim-MG*

7.1. Vanessa 7.2. Jr. 7.3. Rodrigo.

6.2. Maria Aparecida Reis, profa., c.c. Dr. Deraldo Abdala, advogado, farmacêutico, faz., comerciante. *Campos Gerais-MG*

7.1. Vanessa 7.2. Jr. 7.3. Alexandre.

6.3. Marly Figueiredo Reis, profa., c.c. Dr. Nélio Geraldo Reis, eng. civil. *São João del Rei-MG*

7.1. Juliana 7.2. Elizabeth.

6.4. Maria das Dores Figueiredo Reis, profa., c.c. Daniel Faria, prof., diretor de colégio de *Alfenas-MG*

7.1. Evandro 7.2. Ellen

7.3. Paula 7.4. Camila.

6.5. Ângela Maria Figueiredo Reis, profa., f. em acidente de automóvel, c.c. Augusto ... *Belo Horizonte-MG*

7.1. Leandro 7.2. Henrique.

A família foi vítima de pavoroso acidente automobilístico, próximo à cidade de Carmópolis-MG.

6.6. Maria Goretti Figueiredo Reis, bioquímica, c.c. Dr. Tarcísio Junqueira Figueiredo, eng. civil.

7.1. Ivan 7.2. Breno 7.3. Marcela. *Salvador-BA*

6.7. José Augusto Figueiredo Reis, tb. vítima do acidente acontecido no dia 04/09/1976.

5.3. Mercedes Figueiredo, c.c. Paulo Machado Figueiredo, comerciante apos., sitiante. *Boa Esperança-MG*
6.1. Elza Aparecida Figueiredo, profa., c.c. Flávio Vianna, metalúrgico. *Volta Redonda-RJ*
7.1. Gustavo 7.2. Fabrício 7.3. Raquel.
6.2. José Afonso Lara Figueiredo, funcionário da CAMIG, c.c. Maria dos Santos, profa., comerc., esteticista. s.g. *Boa Esperança-MG*
6.3. Paulo Fernando Figueiredo, s.
6.4. Rosalina Figueiredo, c.c. Antônio Lima, comerc..
7.1. Geovana 7.2. Cristiana. *Boa Esperança-MG*
6.5. Maria de Lourdes Figueiredo, profa., s.
6.6. Pedro Figueiredo Lara, faz., c.c. Blenda Barbosa, profa.. *Boa Esperança-MG*
7.1. Evandro.
6.7. Ana Célia Figueiredo, professora, c.c. Guilherme ..., func. da rede ferroviária, s.i. *Juiz de Fora-MG*

5.4. Dr. Noé de Figueiredo, eng. arquiteto apos., c.c. Cecília de Oliveira, profa.. *Belo Horizonte-MG*
6.1. Dra. Simone de Oliveira Figueiredo, engenheira, arquiteta, s.
6.2. Dra. Heloísa Helena Figueiredo, médica, c.c. Dr. Murilo ..., médico, s.i. *Belo Horizonte-MG*
6.3. Maria Inês, formada em Computação, c.c. Luiz Fernando ... s.i. *Belo Horizonte-MG*
6.4. Cláudia, acad. de Odontologia, s. *Belo Horizonte-MG*

5.5. Maria Aparecida Figueiredo, estilista, alta costura, c.c. Raul Prado Borges, func. públ. da Receita Federal. *Boa Esperança-MG*
6.1. Maria Regina Figueiredo Borges, bancária, s. *São José dos Campos-SP*
6.2. Dra. Maria Celeste Figueiredo Borges, engenheira civil, s. *Belo Horizonte-MG*
6.3. Celso Guilherme Figueiredo Borges, acad. da fac. de Comunicação, c.c. Márcia Rosa Mariano, enfermeira alto padrão e profa. universitária. s.g. *Belo Horizonte-MG*
6.4. José Eduardo Figueiredo Borges, acad. de Admin. de Empresas e aux. de escritório, s. *Belo Horizonte-MG*

5.6. Dr. Antônio Figueiredo, advogado, Juiz de Direito aposentado, sitiante, c.c. Therezinha de Jesus Assis, professora. *Belo Horizonte-MG*
6.1. Túlio Assis Figueiredo, mecânico, c.c. Arlete ...
7.1. Daniel. *Belo Horizonte-MG*
6.2. Maria Hermínia Assis Figueiredo, acad. de Psicologia, c.c. Fernando ..., Tenente da Aeronáutica. *Rio de Janeiro-RJ*
7.1. Hugo 7.2. Diogo.

6.3. Berenice Assis Figueiredo, acad. de Direito.
Belo Horizonte-MG
6.4. Laura, estudante, s.

5.7. Isabel Figueiredo, c.c. Arildo Morais Chaves, func. públ. munic..
Boa Esperança-MG
6.1. Suely Figueiredo Chaves, func. da CEMIG, c.c. Dr. Álvaro Antônio de Oliveira, eng. civil. *Belo Horizonte-MG*
7.1. Marina 7.2. Marco Aurélio.
6.2. José Brás Figueiredo Chaves, s., escrivão de polícia.
6.3. Roberto, s., funcionário da CEMIG.
6.4. César, acad. de Engenharia, s., em *Belo Horizonte-MG*

5.8. João de Figueiredo, Cap. da Aeronáutica, apos., c.c. Maria das Dores Morais, psicóloga. *Belo Horizonte-MG*
6.1. Adriano 6.2. Márcio, ss.

5.9. Dr. Joaquim Vilela de Figueiredo, bancário apos., sitiante, advogado, c.c. Dra. Glena Assunção, profa.. *Divinópolis-MG*
6.1. Adriano Faustino 6.2. André Cassiano.

5.10. José Messias de Figueiredo, bancário, c.c. Neusa Margarida, profa..
6.1. Leonardo 6.2. Frederico.

3.5. AUGUSTA ISABEL DE MESQUITA, bat. a 27/07/1870, c.c. Luiz Augusto da Silveira, f. a 30/06/1943, filho do Cap. João Ferreira da Silveira e Hermelina Ubaldina de Mesquita e Silveira. *Alterosa-MG*

4.1. Octávio Ignácio da Silveira (Titau), comerciante, n. 01/02/1893 e f. a 19/08/1976.
4.2. Olímpia Augusta da Silveira, f.s.
4.3. Laura Maria da Silveira, n. 18/08/1895 e f.s. a 06/01/1988.
4.4. Alice Augusta da Silveira, n. 11/02/1900 e f.s. a 10/12/1978.
4.5. Luiz Augusto da Silveira Filho, f.s. com 22 anos de idade.
4.6. Mário Augusto da Silveira, serventuário da justiça, comerciante, fazendeiro, político, n. a 13/01/1906 e f. 23/07/1980, c.c. Francisca Ramos, n. a 10/11/1905 e f. a 19/01/1974. *Alterosa-MG*

5.1. Dr. Bolívar Boanerges da Silveira, n. a 23/05/1933, prof. de Português, diretor da Escola São Joaquim, de Alterosa, secretário da Faculdade de Filosofia Ciências e Letras, de Guaxupé-MG; c.c. Maria Enedina Carvalhais, profa. II, n. 30/03/1940. *Alterosa-MG*
6.1. Bernardo Augusto da Silveira, acad. de Medicina, s.
Belo Horizonte-MG
6.2. Rodrigo 6.3. Isabela.

5.2. Dr. José Arildo da Silveira, n. 03/06/1934, em Alterosa, c. dentista, serventuário da justiça; f. a 26/06/1984, c.c. Maria Ávila, n. 06/11/...
Alfenas-MG
6.1. Dr. Mário Augusto da Silveira Neto, c. dentista, industrial, c.c. Selma ..., bancária. s.g. *Alfenas-MG*
6.2. Dácio Ávila da Silveira, serventuário da justiça, 2º ciclo, s.
6.3. Dra. Ana Beatriz Silveira, c. dentista, s. *Leme-SP*

5.3. Dr. Áddison Celso da Silveira, n. a 03/07/1935, c. dentista, prof. de Ciências Físicas e Biológicas; c. a 10/07/1965, c. Maria Assunção Silveira, n. a 14/08/1944,profa.. *Campos Gerais-MG*
6.1. Flávia Maria, n. a 10/04/1966, profa., artesã, s.
6.2. Mário César, n. a 08/01/1973.
6.3. Luiz Gustavo, n. a 26/12/1976.
6.4. Giovanna Maria, n. a 26/02/1982.

5.4. Vera Ramos da Silveira, n. a 27/08/1937, professora III, c.c. Sebastião Pereira Terra, func. públ. fed.. *Alfenas-MG*
6.1. Dra. Mara da Silveira Terra, c. dentista, c.c. Dr. João Marcos Pereira, c. dentista. *São João da Boa Vista-SP*
7.1. João Marcos Pereira Fº (Quiquinho).
7.2. Flávio César 7.3. Natália.
6.2. Marília, farmacêutica, c.c. Dr. Nílton ... (Cabeção). *Pirassununga-SP*
7.1. Monique.
6.3. Dra. Marise, c. dentista, s. *São João da Boa Vista-SP*
6.4. Dra. Marluce, c. dentista, c.c. Dr. (Guto) ...
7.1. Guilherme.
6.5. Marilda, acad. de Odonto, em Três Corações-MG, s.

5.5. Maria de Lourdes da Silveira, profa. apos. (Lourdinha), n. 11/02/1940, c.c. Sírio José da Silveira, comerc.. *Alterosa-MG*
6.1. Dr. Homero José da Silveira, c. dentista, c.c. Vanja ... *Leme-SP*
7.1. a caminho.
6.2. Magda Maria da Silveira, profa. e téc. de prótese dentária, c.c. Édson ...
6.3. Betânia Maria da Silveira, n. 18/10/1970, s., vestibulanda.

5.6. Dr. Décio Carlos da Silveira, c. dentista, serventuário da justiça, n. 05/11/1942, c.c. Maria Umbelina de Lima, n. a 16/08/1946. *Alterosa-MG*
6.1. Magno José da Silveira, colegial, s.
6.2. Luiz Henrique 6.3. Ana Cláudia, ss.

5.7. João Luiz da Silveira, n. a 30/03/1944, contador e industrial, c.c. Maria de Lourdes Carvalhais, profa.. *Serrânia-MG*
6.1. Rosane 6.2. Cristina
6.3. Lina Márcia 6.4. Giovane.

4.7. Maria Augusta da Silveira, s.
4.8. Julieta Augusta da Silveira (Júlia), s.

3.6. ALBERTINA DE MESQUITA, c.c. Idelfonso Cândido da Cruz, filho de João Cândido da Cruz.
4.1. Iracema Mesquita da Cruz, s.i.
4.2. Edmundo Mesquita da Cruz, s.i.
4.3. Isaura Mesquita da Cruz, s.i.

3.7. MARIA ISABEL DE MESQUITA, bat. em 28/04/1874, c.c. Amadeu Augusto da Silveira. *Campos Gerais-MG*
4.1. Hermelindo Ubaldino da Silveira, n. a 27/05/1896, comerciante, f. s. a 10/08/1967. *Campos Gerais-MG*
4.2. Ubaldino da Silveira, s.
4.3. Irurá Silveira, n. 18/01/1912, farmacêutico apos., 1º c.c. Maria Tribst. *Campos Gerais-MG*

5.1. Edna Silveira, n. 17/06/1937, c.c. Dr. Jair Miranda; c. dentista, n. 29/12/1935. *São Paulo-SP*
6.1. Dr. José Augusto Silveira Miranda, c. dentista, n. 17/04/1965, c.c. ... s.l. *Ribeirão Pires-SP*
6.2. Adalberto Silveira Miranda, n. 27/11/1967, acad. de Bioquímica e Farmácia, s.

4.3. Irurá, 2º c.c. Anna Azevedo, profa., coletora apos.. *Campos Gerais-MG*
5.1. Joana D'Arc Silveira, n. 24/05/1954, profa. III, de Química, c.c. José Marcos Pereira, n. a 17/03/1950, comerciante. *Campos Gerais-MG*
6.1. Cristiano, n. a 15/04/1976, estudante.
6.2. Bianca, n. a 09/05/1980, estudante.

4.4. João Ferreira Silveira, n. 23/07/1900, comerc., f.s. a 04/12/1966.
4.5. Maria Silveira, n. a 28/12/1901 e f.s. a 31/12/1930.
4.6. Fausta da Silveira, c.c. Gustavo José de Mesquita.

Este ramo foi desenvolvido, neste CAPÍTULO IV, § SEGUNDO, 1º casamento do Major JOSÉ JOAQUIM DE ARANTES, em: 1.4. - 2.2.(3.1. - 4.3. - 5.2.).

4.7. Ana Isabel da Silveira, n. a 18/06/1898, em Santana da Vargem-MG e f.s. a 06/04/1972.
4.8. Isolina da Silveira (Zinica), s.
4.9. Sofia da Silveira, n. a 28/05/1906, s.
4.10. Albertina Silveira, n. a 22/02/1904, f.s. a 05/04/1977.
4.11. Amazílis Silveira (Zilica), n. a 27/08/1908, s.

3.8. ZULMIRA HIPÓLITA DE MESQUITA, c.c. Antônio Clementino de Arantes, filho de Clementino de Faria Duarte e de Clementina Cândida de Arantes.

Este ramo está desenvolvido, neste CAPÍTULO IV, § SEGUNDO, do 3º casamento do Major JOSÉ JOAQUIM DE ARANTES, em: 1.4. - 2.7.(3.2.), à frente.

§ TERCEIRO

2.3. MELCHÍADES VINHAS DE ARANTES, c.c. Bárbara Cândida de Araújo (Babu), f. a 03/11/1907, filha do Tte. Cel. Francisco José de Araújo e Francisca de Paula Ferreira de Brito.
3.1. AMÉLIA VINHAS DE ARANTES, n. a 16/11/1879, em Três Pontas, s.i.

3.2. ERNESTINA BÁRBARA (ou CÂNDIDA) DE ARANTES (Titina), c.c. Clementino Faria Duarte; 3º casamento deste, em 01/02/1913. *Três Pontas-MG*

4.1. João Nascimento de Arantes (Duarte), conhecido por Tinho, c.c. Maria Nepomuceno de Brito. *Três Pontas-MG*

5.1. Janete Nepomuceno Duarte, c.c. Antônio Botrel Vieira, func. públ. est.. *Três Pontas-MG*

6.1. Wanda 6.2. Vânia

6.3. Silvano 6.4. Sidney.

5.2. José Nepomuceno Duarte, c.c. Regina Célia Pereira. *São Paulo-SP*

6.1. Beatriz 6.2. Rogério.

5.3. Célia Nepomuceno Duarte, c.c. João Lopes, agric.. *Campo de Meio-MG*

6.1. Cristiane.

5.4. Zélia (gêmea de Célia), c.c. Francisco da Silva, func. de laticínio. *Três Pontas-MG*

6.1. Adílson 6.2. Crisitane 6.3. Adriani.

5.5. Ivan Nepomuceno Duarte, funcionário da Farmácia Brasil, c.c. Gerusa Rodrigues. *Três Pontas-MG*

6.1. Cynthia 6.2. Taylor 6.3. Thales.

5.6. Wagner Nepomuceno Duarte, contador, c.c. Alexandrina Rezende. *Boa Esperança-MG*

6.1. Elaine 6.2. Welder 6.3. Édson.

5.7. Wolney Nepomuceno Duarte, func. públ. munic., c.c. Maria Leopoldina. *Três Pontas-MG*

6.1. Liliane 6.2. Rodrigo 6.3. Ânderson.

3.3. CLEMENTINA VINHAS DE ARANTES, f.s.

3.4. MARIA ITELVINA VINHAS DE ARANTES (conf. processo para casamento, em 30/04/1903), bat. em Três Pontas-MG, em 02/05/1887, c.c. seu primo, José Clementino da Penha, filho de Clementino de Faria Duarte e de Clementina Cândida de Arantes. *Três Pontas-MG*

Este ramo está desenvolvido à frente, no § SÉTIMO, em: 1.4. - 2.7.(3.3.), 3º cas. do Major JOSÉ JOAQUIM DE ARANTES.

3.5. LAUDOMIRA ARANTES (Sá Cuca), c.c. Simplício Mendes, filho de José Mendes Arantes Júnior e Antônia Francisca Brito. *Três Pontas-MG*

Este ramo foi desenvolvido, neste CAPÍTULO IV, § TERCEIRO, em: 1.4. - 2.3.(3.10. - 4.2. - 5.1.), 1º casamento do Major JOSÉ JOAQUIM DE ARANTES.

3.6. JOSÉ HOMEM DE ARANTES (Cocó), batizado em Três Pontas-MG, em 13/04/1885, c.c. Amélia Arantes Duarte, bat. a 08/12/1884, filha de Clementino de Faria Duarte e Clementina Cândida de Arantes.

4.1. Bárbara, c.c. ... s.i.

3.7. LEOPOLDO ARANTES, bat. em Três Pontas, em 27/08/1889; f.s. com 30 anos de idade, vítima de homicídio.

3.8. ADELINA ARANTES, s.i.
3.9. BEATRIZ ARANTES, n. a 16/01/1879 (esta, parece ser a filha mais velha), s.i.

§ QUARTO

2.4. AMÉLIA CAROLINA DE ARANTES, f. a 19/06/1929, c.c. Antônio José de Mesquita (Totonho), fazendeiro, filho do Alferes Francisco José de Mesquita e de Hipólita Carolina de Abreu. Ambos faleceram em Três Pontas, com fazenda em Santana da Vargem-MG. *Três Pontas-MG*
3.1. ERNESTINA CAROLINA DE MESQUITA, n. a 03/02/1873, bat. a 24/03/1873, c.c. Manoel Joaquim de Oliveira (2a. esposa), fazendeiro, filho do Alferes Joaquim Antônio da Silva e de Francisca Cândida de Oliveira, fazendeiros em Varginha-MG. Residiram na faz. da "Espera",em *Três Pontas-MG*
4.1. Dr. Antônio Mesquita de Oliveira (Dr. Tonico), advog., c.c. Zulmira de Mesquita Chaves, filha de José Ferreira da Silva Chaves, faz. em Águas Verdes, no munic. de Boa Esperança-MG e de Amazílis Xavier de Mesquita. *São Paulo-SP*
5.1. Dr. Onofre Mesquita de Oliveira, contador, economista e func. do B. do Brasil, c.c. Edna Sufiatti *Franca-SP*
6.1. Dr. Renato, médico, c.c. Ana Cláudia Fonseca. *Uberaba-MG*
6.2. Dr. Ricardo, médico, c.c. ... s.i. *Uberaba-MG*
6.3. Maria Fany, jornalista, c.c. Fábio Faturetto.
7.1. Fernando. *Brasília-DF*
6.4. Régis, s., estudante.
5.2. Maria Aparecida Mesquita de Oliveira, n. em Boa Esperança-MG e f. com 7 anos de idade.
5.3. Dr. Tereziano Antônio Mesquita de Oliveira (Tuta), eng. em Computação, n. em Ibiraci-MG, c.c. Mitsuo Okaka.
6.1. Luciana 6.2. Ana Lúcia. *São Paulo-SP*
5.4. Manoel Joaquim de Oliveira Filho, farmacêutico, c.c. Julieta Campos, filha de Job da Silva Campos e Ana Ferreira Brandão. *Três Pontas-MG*
6.1. Tereza Campos de Oliveira, f.c.
6.2. Nilza Campos de Oliveira, func. públ. est. apos., c.c. José ..., desquitados. s.g. *Campinas-SP*
6.3. Sila Campos de Oliveira, profa., funcionário público federal, c.c. Dr. Eulo Sebastião Mendonça, advogado, sitiante. *Campanha-MG*
7.1. Cláudio, estudante.
6.4. Newton Campos de Oliveira, corretor, c.c. Nilza Reis e Sá. *Belo Horizonte-MG*
7.1. Dra. Silvana Julieta, médica, s.
7.2. Carla Andréa, c.c. Breno Campos Cristo Fernandes.
8.1. Bruna 8.2. Mariana.

7.3. Flávio, estudante, s.

6.5. Maria Campos de Oliveira, func. públ. apos., c.c. Abel de Mello Andrade, chefe de serviço de coletoria. *Três Pontas-MG*

7.1. Sônia Margarida, func. públ. federal, profa., c.c. Luiz Roberto Vinhas Tiso. *Três Pontas-MG*

8.1. Vítor Fabiano 8.2. Fernanda 8.3. Amanda.

7.2. Dra. Cláudia Eugênia, médica, s.

6.6. Zelina Campos de Oliveira, f.s. com 62 anos.

6.7. Dra. Maria Teresa Campos de Oliveira, advogada, f.s.

6.8. Dr. Élton Campos de Oliveira, advogado, apos. do Banco do Brasil, fazendeiro, c.c. Ieda Terezinha Brito, profa. apos.. *Belo Horizonte-MG*

7.1. Dr. Heimar Francisco. médico, s. *Belo Horizonte-MG*

7.2. Dr. João Vianey, médico, s. *Rio de Janeiro-RJ*

7.3. Paulo Vítor, s., estudante.

7.4. Eriberto 7.5. Ana Maria, estudantes, ss.

6.9. Dra. Maria das Graças, advogada.

6.10. Cláudio Manoel.

5.5. Alvarina Palmira de Oliveira, n. a 09/12/1897, profa. apos., s. *Três Pontas-MG*

5.6. Dr. Alcides Mesquita de Oliveira, c. dentista e gerente do Banco da Lavoura, c.c. Corina Franco de Carvalho, filha do Dr. Paulino Franco de Carvalho e de Sydnéa Júlia Guimarães. *Três Pontas-MG*

6.1. Dr. Glauco Manoel de Oliveira. eng. arquiteto, c.c. Edna de Luca, comerc.. *Belo Horizonte-MG*

7.1. Adriene Luca de Oliveira, c.c. Cláudio Dorneles, comerciário, s.i. *Belo Horizonte-MG*

7.2. Paula 7.3. Renata 7.4. Roberta, estudantes, ss.

6.2. Gláucia Maria de Oliveira, c.c. Cláudio Vétere, comerciário. *São Paulo-SP*

7.1. Dra. Patrícia, médica, c.c. Ivo Zulian. *São Paulo-SP*

8.1. Ivo.

6.3. Glênia de Oliveira, profa., c.c. Wilson Borges, viajante apos.. *Belo Horizonte-MG*

7.1. Wilson Jr., estudante.

6.4. Glícia Margarida de Oliveira, profa. apos., s. *Três Pontas-MG*

6.5. Galeno Maurício de Oliveira, s.

6.6. Galba Marlene de Oliveira, s., aux. de escr.. *Belo Horizonte-MG*

6.7. Glivânia Mavi de Oliveira, c.c. Dr. José Péricles Freire Júnior, eng. civil. *Vitória-ES*

7.1. Dr. José Péricles Neto, eng. civil, s. *Vitória-ES*

7.2. Fernanda 7.3. Juliana 7.4. Camila, estudantes, ss.

5.7. Nadir Mesquita de Oliveira, administrador de fazenda, c.c. Guiomar Neves. *Três Pontas-MG*

6.1. Nadir Mesquita de Oliveira Filho, func. públ. fed. apos. (DOPS), c.c. Maria Seter. *São Paulo-SP*
7.1. Ricardo Mesquita de Oliveira, func. públ. fed. (DOPS), c.c. Rosana de Oliveira. *São Paulo-SP*
8.1. Ricardo 8.2. Nadir Neto.
7.2. Dra. Regina Ester Mesquita de Oliveira, advogada, c.c. Édson Santos Silva, oficial da Força Pública (Capitão).
8.1. Rodrigo 8.2. Rafael. *São Paulo-SP*

5.8. José Mesquita de Oliveira, func. públ. est. apos., c.c. Irma Cristófaro. *São Paulo-SP*
6.1. Dr. Joir Paulo, eng. civil, fazendeiro, c.c. ... *São Paulo-SP*
7.1. Rodrigo.

5.9. Miguel Mesquita de Oliveira, n. a 16/10/1914, bancário aposentada, c.c. Alfa Bertozzi, n. a 14/02/1926, em Poços de Caldas-MG. *Três Pontas-MG*
6.1. Dr. Miguel, eng. arquiteto, c.c. Gleida Mendonça Miranda, desquitados. *Três Pontas-MG*
7.1. Juliano 7.2. Camila.
6.2. Dr. Manoel, engenheiro civil, c.c. Regina Diniz Figueiredo. *Ipatinga-MG*
7.1. Manoela 7.2. Ana Paula.
6.3. Eliana, bancária do B. do Brasil, c.c. Marcelo Remacullo de Souza Leão, bancário do B. do Brasil. *Três Pontas-MG*
7.1. Thomaz 7.2. Marcela 7.3. Paula.
6.4. Dr. Pedro, c. dentista, s. *Ouro Branco-MG*
6.5. Eveline, comerciário, cursa Administração de Empresas, s. *Rio de Janeiro-RJ*
6.6. Élida, profa., comerc., c.c. Fernando Vinhas Andrade, func. da Usina Boa Vista. *Três Pontas-MG*
7.1. Fernanda.
6.7. Elane, bancária, s. *Três Pontas-MG*

3.2. NICÉSIO ANTÔNIO DE MESQUITA, func. públ. munic., f. assassinado em 1917, c.c. sua prima Alexandrina Cândida de Arantes, filha de José Joaquim de Arantes (Zeca de Arantes) e de Perciliana Diniz Miranda. *Três Pontas-MG*
4.1. José Silvestre de Mesquita (Dingue), comerc. de bovinos, c.c. Arminda Mesquita. s.g. *Mogi das Cruzes-SP*
4.2. Antonieta Arantes de Mesquita, f.s.
4.3. Antônio Jerônimo Arantes Mesquita, agric., c.c. Inês Vaz Tostes, filha de Antônio Vaz Tostes. *Três Pontas-MG*
5.1. Dr. Paulo Miguel Mesquita, médico, faz., c.c. Sônia Vilela. *Três Pontas-MG*
6.1. Paulo Vinícius, representante comercial,s.
6.2. Luiz Flávio, acad. de Medicina.
6.3. Cláudia Aparecida, profa..

6.4. Marcos Vinícius, acad. de Agronomia, em Lavras-MG.
6.5. Renata, acad. de Comunicação. Todos ss.

5.2. José Nicésio, agricultor, c.c. Berenice Rodrigues, comerciante. *Uberaba-MG*
6.1. Sirlene Rodrigues Mesquita, c.c. Humberto Mendonça Gourgel, acad. de Medicina. *Belo Horizonte-MG*
7.1. Marcela Berenice.

5.3. Diva Maria, profa. apos., c.c. Francisco Fabiano Veloso, contabilista.
6.1. Dr. Antônio Francisco Mesquita Veloso, engenheiro mecânico, c.c. Rosana Paiva Corrêa, s.l. *Campo do Meio-MG*
6.2. Eugênio Lélis Mesquita Veloso, bancário, c.c. Sílvia Rocha, s.l. *Belo Horizonte-MG*
6.3. Mário Lúcio Mesquita Veloso, s.
6.4. Marinês Mesquita Veloso, s., profa., cursinho para Arquitetura.
6.5. Mariléia Mesquita Veloso, s., fazendo o 2º ciclo e cursinho.

5.4. Dr. Vinício Maurel de Mesquita, advogado, agricultor, c.c. Magnólia Figueiredo Muradi, profa.. *Três Pontas-MG*
6.1. Vinício Jr. 6.2. Íris 6.3. Lis Marina.

5.5. Dr. Antônio Murillo Mesquita Veloso, advogado, agricultor, c.c. Suely Naves Souza. *Três Pontas-MG*
6.1. Adriano 6.2. Cibele.

5.6. Mirthes Mesquita Veloso, comerc., c.c. Marcos Aurélio de Aquino, comerc., vice-diretor do Colégio Coração de Jesus*Três Pontas-MG*
6.1. Marco Elízio 6.2. Marcelo Renato, ss.

5.7. Diana Dayse Mesquita Veloso, c.c. Eduardo Junqueira Nogueira, agricultor. *Três Pontas-MG*
6.1. Dr. Eduardo Jr., eng. agrônomo, c.c. Cristina Botrel, s.l.
6.2. Sílvia Ignez, c.c. Dr. Marcelo Costa Pereira, eng. agrônomo. s.g. *Três Pontas-MG*
6.3. Antônio Augusto 6.4. José Geraldo, estudantes, ss.

5.8. Edésio Eustáquio de Mesquita, s., fazendeiro.

4.4. Antônio Arantes de Mesquita, c.c. Maria Mota Pimenta. s.g.

4.5. Nicésio Antônio de Mesquita Filho, c.c. Maria Pereira, filha de Elias Antônio Pereira e de Maria Caetana. *Três Pontas-MG*
5.1. Mairie Pereira Mesquita, profa., c.c. Rubens Jourdan, func. públ. est.. *Goiânia-GO*
6.1. Maria Angélica Mesquita Jourdan, c.c. José Maria Oliveira.
7.1. Thiago 7.2. Daniel.
6.2. Maria Cristina 6.3. Marcel (gêmeos), ss.

5.2. Maria Lúcia Pereira Mesquita, c.c. Víctor Balbino.
6.1. Ângela das Graças Mesquita Balbino, c.c. Nestor Carlos Moura.
7.1. Luciana 7.2. Rogério.
6.2. Eugênio Márcio Mesquita Balbino, c.c. Elizabeth ...
7.1. Caroline 7.2. Nicole.

6.3. Danilo Mesquita Balbino, s.
6.4. Tânia Lúcia Mesquita Balbino, c.c. Gilmar Mendes.
7.1. Eugênio.
5.3. Nicésio Antônio de Mesquita Neto, c.c. Ester Assis.
6.1. Marcus Antônio 6.2. Marcelo, ss.
5.4. Francisco Víctor Pereira Mesquita, c.c. Maria Cabral.
6.1. Francislaine 6.2. Christian
6.3. James 6.4. Maybê 6.5. Maytê (gêmeas), ss.
5.5. Elido Tadeu, c.c. Talita Mota. s.g.
4.6. Amélia Arantes de Mesquita, c.c. Olímpio Batista da Silva, barbeiro apos.. s.g. *Três Pontas-MG*
4.7. Sebastião Arantes de Mesquita, c.c. Jandira Vaz Tostes, filha de Antônio Vaz Tostes e Maria Madalena Morais. *Três Pontas-MG*
5.1. Nicésio Antônio de Mesquita Neto, f.c.
5.2. Leônia Maria de Mesquita, c.c. Joaquim Penido.
6.1. Paulo Henrique Penido, c.c. Adriana F. Brito.
6.2. Luiz Marcelo 6.3. Carlos César.
5.3. Alexandrina Maria de Mesquita, s.
5.4. Sebastião Lúcio de Mesquita, bancário, c.c. Iracy Dixini, profa. II.
6.1. Laner Lúcio 6.2. Gleison Armando 6.3. Lucyra Maria.
5.5. Maria Madalena de Mesquita, professora, c.c. Francisco Assis Tavares, fazendeiro.
6.1. Sara 6.2. Sissi
6.3. Matheus 6.4. Stael.
5.6. Antônio Fernando de Mesquita, c. dentista, c.c. Regina Helena Fontes Boa.
6.1. Sara 6.2. Samir.
5.7. Paulo Afonso de Mesquita, c.c. Rosane de Oliveira Araújo.
6.1. Geraldo Magela 6.2. Poliana 6.3. Mariane.
5.8. Francisco de Paula Vítor Mesquita, s.
4.8. Geralda Arantes de Mesquita, f.c.
4.9. Maria Aparecida Arantes de Mesquita, f.c.
3.3. FRANCISCO AUGUSTO DE MESQUITA (Chico Mesquita), tabelião, c.c. Maria do Carmo, filha de José Pedro Pereira e de Zeferina Cândida de Mesquita, irmã de Antônio José de Mesquita. *Campos Gerais-MG*
4.1. José Augusto de Mesquita, farmacêutico, c.c. Ana Caiafa (Anita), filha de Carlos Caiafa. *Campos Gerais-MG*
5.1. Dr. Marcos Caiafa de Mesquita, advogado, c.c. Terezinha ... *Campos Gerais-MG*
6.1. Oswaldo José 6.2. Marcos Fº.
6.3. João Carlos 6.4. Cláudia, ss.
5.2. Afrânio Caiafa de Mesquita, farmacêutico, prof. universitário, ex-diretor da Escola de Odontologia e Farmácia de Alfenas, c.c. Glauca Bottega. *Alfenas-MG*

6.1. Ana Lúcia, c.c. Mário ... s.i.
6.2. Mônica 6.3. Marcos 6.4. Vinícius
6.5. Ivan 6.6. José Augusto, todos ss.
6.7. Marta, c.c. Sérgio ...
7.1. Sérgio Jr.
6.8. Gema, c.c. ... s.i.
6.9. Afrânio Fº 6.10. Terezina, f.c.
6.11. Rosane 6.12. Ricardo, ss.

5.3. Dr. Salvador Caiafa de Mesquita, médico, c.c. Maria Aparecida Rabelo (Cida). *Campos Gerais-MG*
6.1. Salvador Fº 6.2. João Paulo.
6.3. Ana Maria 6.4. Débora 6.5. Marcelo, ss.

5.4. Dr. Leopoldo Caiafa de Mesquita, eng., c.c. Marlene ... *Belo Horizonte-MG*
6.1. Antônio Eustáquio 6.2. Leopoldo Fº.
6.3. José Paulo 6.4. Carlos Francisco 6.5. Roberto, ss.

5.5. Dr. Francisco José Caiafa de Mesquita, advogado, Oficial do Cart. de Imóveis, c.c. Lúcia Ribeiro. *Campos Gerais-MG*
6.1. Francisco Fº 6.2. Beatriz
6.3. Eduardo 6.4. Mirtes 6.5. Lílian, ss.

4.2. Antônio José de Mesquita, agrimensor, c.c. Lina Rabelo (Zani).
5.1. Terezinha Mesquita, profa., s.
5.2. Jurema Maria de Mesquita, profa., c.c. João Peloso de Morais.
6.1. Dulciana Peloso, c.c. Manoel Araújo.
7.1. João Henrique 7.2. Ana Carolina.
6.2. Giovani Mesquita Peloso, s.l.
6.3. Eveliza Mesquita Peloso, c.c. José Benedito Freire.
7.1. Laíse.
6.4. Hederaldo Mesquita Peloso, c.c. Lúcia Pereira.
7.1. Érika 7.2. Érico.
6.5. Ângelo Mesquita Peloso, s.
5.3. Maria Laura Mesquita, c.c. Ari Pereira.
6.1. Maria José Mesquita Pereira, c.c. ... s.i.
6.2. Clayton Pereira, s.
6.3. Antônio Augusto Mesquita Pereira, s.

4.3. Ercy Mesquita (Cecí), c.c. Joaquim Araújo Sobrinho. *Campos Gerais-MG*
5.1. Dalva Mesquita Araújo, c.c. José Gomes.
6.1. Ercy 6.2. Edmílson 6.3. Ednalva.
5.2. Terezinha Mesquita Araújo, c.c. Lázaro Faria.
6.1. Vera Araújo Faria, c.c. Manuel Bernardes Jr., s.i.
6.2. Maria da Conceição Araújo Faria, c.c. Camilo ... s.i.
6.3. Carlos Araújo Faria, s.

4.4. Amélia Mesquita, profa., c.c. José Ferreira dos Santos. *Belo Horizonte-MG*

5.1. Roberto Lúcio Santos, c.c. Ilazir de Aguiar.
6.1. José Roberto Santos, c.c. Ana Cristina Santos.
7.1. Maria Lúcia 7.2. Ivana Maria.
5.2. Maria Auxiliadora Santos, c.c. Marçal Leão Santos.
6.1. Ricardo Luiz, s.
6.2. Jacqueline Santos, c.c. Fernando Carrera Vegas.
6.3. Eduardo Henrique, s.
5.3. Maria Zélia Mesquita Santos, c.c. Reginaldo Duarte de Oliveira.
6.1. Ana Amélia Santos Oliveira, c.c. Alfredo Cinillini, s.i.
6.2. Regina de Fátima Santos Oliveira, c.c. Marcílio Romin.
7.1. Luciana 7.2. Rodrigo 7.3. Priscila.
6.3. Reginaldo Santos Oliveira, s.
6.4. Teresa Cristina Santos Oliveira, c.c. Wilson de Faria Barbosa, s.i.
6.5. Ilda Santos Oliveira, s.
5.4. Antônio Eustáquio Mesquita Santos, c.c. Sandra Maria M. Santos.
6.1. Fabiano Augusto 6.2. Ana Carolina 6.3. Gustavo Henrique.
5.5. Francisco José Mesquita Santos, c.c. Sônia de Fátima Marcelino.
6.1. Ricardo Alexandre Marcelino Mesquita Santos.
6.2. Roberta Marcelino Mesquita Santos.
6.3. Milene Marcelino Mesquita Santos.
5.6. Marco Antônio Mesquita Santos, c.c. Maria Suely Gonçalves.
6.1. Andresa 6.2. Marco Antônio Jr. 6.3. Fernando.
5.7. Maria do Carmo Mesquita Santos, c.c. Antônio Eugênio Cleto.
6.1. Sabrina 6.2. Carina.

4.5. Maria de Lourdes Mesquita (Baía), profa, c.c. Geraldo Magela Rabelo, bancário. *Campos Gerais-MG*
5.1. Maria Aparecida, s.
5.2. Murilo Mesquita Rabelo, c.c. ... s.i.
5.3. José Geraldo Mesquita Rabelo, c.c. Célia ... s.i.
5.4. Maria Helena Mesquita Rabelo, c.c. Wilson ... s.i.
5.5. Maria Luíza Mesquita Rabelo, c.c. Paulo ... s.i.
5.6. Maria das Graças Mesquita Rabelo, s.

4.6. Francisco Augusto de Mesquita Fº (Nhô), contador, c.c. Sofia Caiafa, filha de Carlos Caiafa e Umbelina Ferreira de Brito. *Campos Gerais-MG*
5.1. Maria Isabel de Mesquita, c.c. Ivo Meneghini.
6.1. Ivo Meneghini Jr., c.c. Perla Meneghini.
7.1. Elen.
6.2. Isabel Cristina de Mesquita Meneghini.
6.3. Alexandre de Mesquita Meneghini.
6.4. Rodrigo de Mesquita Meneghini.
6.5. Eduardo de Mesquita Meneghini.
5.2. Juliana de Mesquita Veiga, c.c. Dalmi Veiga.
6.1. Sofia de Mesquita Veiga.
6.2. Marcelo José Mesquita Veiga.

6.3. Cláudia Adriana Mesquita Veiga.
6.4. Alessandra Mesquita Veiga.
6.5. Luiz Felipe Mesquita Veiga.
6.6. Fernanda Mesquita Veiga.

5.3. João Martinho de Mesquita, c.c. Ione Milagres de Mesquita.
6.1. Valéria Milagres de Mesquita.
6.2. Sérgio Augusto Milagres de Mesquita.
6.3. Andréa Milagres de Mesquita.
6.4. Luiz Cláudio Milagres de Mesquita.
6.5. Roberta Milagres de Mesquita.

5.4. Carlos Francisco de Mesquita, c.c. Sandra Tavares de Mesquita.
6.1. Raquel Tavares de Mesquita.
6.2. Rafael Tavares Mesquita.

5.5. Antônio Augusto de Mesquita, c.c. Suely Lima de Mesquita.
6.1. Gabriela de Mesquita.
6.2. Ana Carolina de Mesquita.
6.3. Fabiana de Mesquita.
6.4. Frederico Augusto.

5.6. José Nicodemus de Mesquita, c.c. Marly Aparecida de Mesquita.
6.1. Marcela Maria de Mesquita.
6.2. Luiz Gustavo de Mesquita.
6.3. Leandro de Mesquita.

5.7. Eustáquio de Mesquita, c.c. Stela Ricardo de Mesquita.
6.1. Alexandre Ricarco de Mesquita.
6.2. Eduardo Ricardo de Mesquita.
6.3. Rodrigo Ricardo de Mesquita.

5.8. Ana Rosa de Mesquita Gonçalves, c.c. Acari João Antônio Gonçalves.
6.1. Francisco Augusto de Mesquita Gonçalves.
6.2. Renata de Mesquita Gonçalves.
6.3. Ana Paula de Mesquita Gonçalves.
6.4. Juliana de Mesquita Gonçalves.

5.9. Maria Aparecida de Mesquita Cruz, c.c. Eduardo Antônio Lopes Cruz.
6.1. Leonardo de Mesquita Cruz.
6.2. Marco Antônio de Mesquita Cruz.
6.3. Viviane de Mesquita Cruz.
6.4. Sofia de Mesquita Cruz.

4.7. Dr. Romeu Mesquita, c. dentista, c.c. Carolina Araújo Pereira.
Belo Horizonte-MG

5.1. Leonardo, c.c. ... s.i.
5.2. Leonel, c.c. ... s.i.
5.3. Leonora, c.c. ... s.i.
5.4. Leôncio, c.c. ... s.i.
5.5. Leoginaldo, c.c. ... s.i.
5.6. Leopoldo 5.7. Leone, ss.

4.8. Augusta Mesquita (Nhanhá), c.c. Bruno Munti, comerciante.
Belo Horizonte-MG
5.1. Itália Maria, c.c. César Diniz.
6.1. Bruna 6.2. Jean Carlo.
4.9. Tereza Mesquita, profa., s.l. *Belo Horizonte-MG*
4.10. Nicésio Mesquita, c.c. Maria Déia Vieira.
5.1. Wellington, bancário, c.c. Izilza Maria Minelli, s.i. *São Paulo-SP*
5.2. Neusa, c.c. João Bosco, s.i.
5.3. Maria do Carmo.
5.4. Antônio Claret.
5.5. Célio, s.i.
5.6. Maria Inês, c.c. ... s.i.
5.7. José Eugênio, s.
4.11. Maria Aparecida de Mesquita, c.c. Osório Azevedo, func. públ. fed.. Este se casou pela 2ª vez e mora em *Varginha-MG*
5.1. Dauro Antônio Mesquita Azevedo, s.
4.12. Maria do Carmo Mesquita, c.c. Antônio Libânio de Arantes, filho de Américo Vinhas de Arantes e de Libânia Goulart Cunha.
Três Pontas-MG

Este ramo foi desenvolvido, neste CAPÍTULO IV, § SEGUNDO, 1º cas. do Major JOSÉ JOAQUIM DE ARANTES, em: 1.4. - 2.2.(3.1. - 4.2. - 5.2. - 6.1.).

3.4. MARTINIANO JOSÉ DE MESQUITA, c. em Três Pontas, c. Amélia Gabriela de Oliveira (Melica), filha de Manoel Joaquim de Oliveira e de sua primeira esposa, Isilda Bernardes de Castro, filha de José Justiniano de Castro Vinhas e de Domitildes Bernardes Lara.
4.1. Maria de Oliveira Mesquita, f.c.
4.2. Alzira de Oliveira Mesquita, profa., s.
4.3. Manoel de Oliveira Mesquita, bancário, c.c. sua prima, Maria Azevedo Oliveira, filha de Francisco Vinhas de Oliveira e de Eufrosina de Azevedo Oliveira. s.g.
4.4. Maria de Oliveira Mesquita, f.s. em 02/02/1969.
4.5. Maria Luzia de Oliveira Mesquita, profa., c.c. Genílio Souza.
5.1. Amélia Mesquita de Souza, c.c. Pedro Almeida.
6.1. Maria 6.2. Cléber
6.3. Sérgio 6.4. Marcelo.
5.2. Ursulina Mesquita de Souza, c.c. Waldemar de Castro Lima.
6.1. Júnia Maura 6.2. Luiz Alberto 6.3. Carlos Daniel.
5.3. Genílio Mesquita de Souza, c.c. Jaime Laja.
6.1. Silvana 6.2. Suely
6.3. Maura 6.4. Marilane.
5.4. Terezinha Mesquita de Souza, c.c. Élson Ferreira.
6.1. Wellington 6.2. Wéber.
5.5. Albino de Souza Neto, c.c. Divina Chagas Souza.

6.1. Ronaldo.
5.6. Eliana Mesquita de Souza, c.c. Sílvio Linhares.
6.1. Julieta 6.2. Gabriela 6.3. Priscila.
5.7. Martiniano Mesquita de Souza, c.c. Clarete Lopes.
6.1. Flávia.
5.8. Maurílio, s.
5.9. Rogério Mesquita de Souza, c.c. Ivete Pedro. s.g.
5.10. Rosália Fátima.
5.11. Maria de Lourdes, ss.
5.12. Elizabeth Aparecida Mesquita de Souza, c.c. Eduardo Constantino Lara, s.l.
4.6. Amélia de Oliveira Mesquita, s., profa..
4.7. Anatália de Oliveira Mesquita, profa., s.
4.8. Antônio de Oliveira Mesquita, c.c. Delza Morais Mesquita.
5.1. Elizabeth Morais Mesquita, c.c. Gabriel Beggiato Carvalho.
6.1. Paulo Augusto 6.2. Eduardo Gabriel 6.3. Humberto.
5.2. Sérgio Morais Mesquita, c.c. Rúbia Maria Barbosa Terra.
6.1. Gabriela 6.2. Renata 6.3. Sérgio.
5.3. Ângela Morais Mesquita, s.
5.4. Marco Antônio Morais Mesquita, c.c. Rita de Cássia Chagas.
6.1. Carolina 6.2. Bruna.
4.9. Martiniano José de Mesquita Filho, c.c. Maria Tereza Carvalho.
5.1. Dr. Carlos Salvador Mesquita, eng., s.
5.2. Sílvia Mesquita, c.c. Luciano Henrique Vilela Souza.
6.1. Maria 6.2. Pedro.
5.3. José Marcos Carvalho Mesquita, economista, s.
5.4. Flávia Carvalho Mesquita, s.
4.10. José de Oliveira Mesquita, f.c.

3.5. ANTÔNIO AUGUSTO DE MESQUITA (Nenêm Mesquita), func. públ. est., c. em Três Pontas, c. Arina Costa, filha de José Gonçalves Costa e de Leocácia Torres Becker.
4.1. Maria Amélia Mesquita, c.c. José Luiz Penha, filho de Luiz Gonçalves Penha e de Ana Cândida. s.g.
4.2. José Costa de Mesquita, bancário, c.c. Maria Elisa Pucci.
5.1. Antônio Augusto de Mesquita Neto, c.c. sua prima Sandra Maria Campos Mesquita.

Veja outros dados no ítem 3.5. - 4.4. - 5.2.

5.2. José Humberto Pucci de Mesquita, engenheiro, c.c. Maria de Pompéia Gomes Mesquita, pedagoga.
6.1. José Humberto Fº. 6.2. Leonardo Augusto 6.3. Adriana.
4.3. Anísio Mesquita, comerc., c.c. Penha de Freitas Mesquita, profa. I.
5.1. Anísio Luiz Freitas de Mesquita, c. dentista, c.c. Loise Benício de Abreu Mesquita. *Alfenas-MG*

6.1. Igor Benício. 6.2. Artur Benício.

5.2. Marco Antônio Freitas de Mesquita, c.c. Fátima Aparecida Silva.
6.1. Mário Anísio.

5.3. Carlos Alberto Freitas de Mesquita, radialista, c.c. Suzana Maria de Siqueira Andrade Mesquita.
6.1. Mayra 6.2. Carlos Alberto.

5.4. Sandra Maria Aparecida de Freitas Mesquita, psicóloga, c.c. Maxwell Gaspar Moura, prof. de Educação Física.
6.1. Renan 6.2. Pedro.

5.5. Sônia Maria Freitas de Mesquita Villela, c.c. Marco Antônio Vilella, agrônomo.
6.1. Marco Antônio Júnior.
6.2. Bruno. 6.3. Renato.

4.4. Antônio Mesquita (Expedito), bancário apos., c.c. Ondina Azevedo Campos Mesquita. *São Paulo-SP*

5.1. Sílvia Maria Campos Mesquita Piedade, técnica em Decoração, c.c. Roberto Mesquita Piedade, bacharel em Direito, fazendeiro. *Três Pontas-MG*
6.1. Cristina Maria, estudante.
6.2. Roberto, estudante.
6.3. Danilo Augusto, estudante.
6.4. Alessandra.

5.2. Sandra Maria Campos Mesquita, advogada do Banco do Brasil, c.c. Antônio Augusto de Mesquita Neto, advogado, economista, consultor tributário, ex-Secretário da Receita Federal, atual (fev. 1990) Secretário da Fazenda do Estado de São Paulo. *São Paulo-SP*
6.1. Antônio Augusto Jr. 6.2. Ana Carolina.
6.3. André Augusto 6.4. Ana Cláudia.

5.3. Selmo Augusto Campos Mesquita, Administração Pública e curso de mestrado pela Escola Getúlio Vargas, bacharelando em Direito, c.c. Íside Maiolini Mesquita, Administração de Empresas pela Getúlio Vargas.
6.1. Fernando 6.2. Adriana.

4.5. Celso Mesquita, bancário, c.c. Maria Carvalho Miranda, filha de Urbano Garcia Miranda e de Maria Inês de Carvalho. *Três Pontas-MG*

5.1. Dr. Celso Augusto Miranda de Mesquita, médico, c.c. Maria Wilma de Souza. *Varginha-MG*
6.1. Sophia de Souza Mesquita, s.

5.2. Dr. Daniel Antônio de Mesquita, eng., c.c. Patrícia Cleto Reis Ximenes. *Três Pontas-MG*
6.1. Rafael.

5.3. Dra. Débora Miranda Mesquita, c. dentista, c.c. Dr. João Batista Prado (Tuta), c. dentista. *Três Pontas-MG*

6.1. Pedro Augusto 6.2. Paulo Víctor
6.3. André Luiz.
5.4. Dr. Danilo Miranda Mesquita, médico, s. *Varginha-MG*
5.5. Denise Miranda Mesquita, farmacêutica e bioquímica, s.
4.6. Dr. Naur Mineiro de Mesquita, advogado, bancário, c.c. Santina Marchetti, filha de Bertolino e de Ida Guilherme. *Belo Horizonte-MG*
5.1. Dra. Nélia Marchetti, c. dentista, c.c. Dr. Daniel Rabelo Miranda Ferreira, engenheiro, s.i.
5.2. Dra. Nelma Marchetti de Mesquita, médica, s.
5.3. Roberto Marchetti de Mesquita, acadêmico de Medicina, s.
4.7. Ildeu, n. a 16/12/1928 e f. em 23/05/1929.
4.8. Rogério, n. a 04/12/1933 e f. em 22/11/1933.

§ QUINTO

2.5. MARIA INÁCIA DE ARANTES, bat. em Três Pontas-MG, a 29/09/1850, c.c. Clementino Faria Duarte (2as. núpcias deste), filho de Antônio de Pádua Pereira Duca e de Leocádia Umbelina de Campos. *Três Pontas-MG*
3.1. JOÃO D'APARECIDA DUARTE, 1º c.c. Blandina Duarte. *Três Pontas-MG*
4.1. Ítalo Duarte, func. públ. est., c.c. ... s.i. *Três Pontas-MG*
4.2. Paulo Duarte, c.c. ... s.i. *Três Pontas-MG*
4.3. Alexandre Duarte, f.c.
4.4. Itália Duarte, c.c. Prof. Aristides Vieira de Mendonça Filho, s.i.
4.5. Maria Duarte, c.c. Eduardo Alvarenga, s.i. *Paraguaçu-MG*
4.6. Aída Duarte, c.c. Mauro Agostinho de Rezende Paiva, s.i. *Varginha-MG*
4.7. Zita Duarte, c.c. Alcino Silvério Oliveira, s.i.
3.1. JOÃO D'APARECIDA DUARTE, 2º c.c. Iracema Corrêa, filha de Francisco Corrêa de Figueiredo e de Clara Costa Corrêa. *Três Pontas-MG*
4.1. Norma Clara Duarte, contabilista, c.c. Ismael de Souza, s.i. *Três Pontas-MG*

§ SEXTO

2.6. MARTINIANO VINHAS DE ARANTES, bat. em 25/12/1851, c.c. Mariana Benedita da Fonseca, filha do Alferes Francisco José de Mesquita e de Hipólita Carolina de Abreu; neta paterna do Alferes Nicésio José de Mesquita e de Josefa Emerenciana Cândida de Brito; neta materna do Capitão Antônio José de Abreu e de Mariana Benedita da Fonseca (de Serranos-MG). Ambos faleceram em Três Pontas. Martiniano Vinhas de Arantes, no dia 10/03/1890, tomou posse como membro da Intendência (como Adjunto), conforme determinação do Governador João Pinheiro da Silva, em Três Pontas-MG. *Três Pontas-MG*
3.1. FRANCISCO, batizado em 02/03/1873, s.i.
3.2. BENEDITA, s.i.

§ SÉTIMO

2.7. CLEMENTINA CÂNDIDA DE ARANTES, bat. em Três Pontas, a 10/01/1853, 1ª. esposa de Clementino de Faria Duarte, filho de Antônio de Pádua Pereira Duca e de Leocádia Umbelina de Campos. Faleceram em *Três Pontas-MG*

3.1. FILOMENA, c.c. Carlos Olivotto, italiano. Faleceram em *Três Pontas-MG*

4.1. Clementina Arantes Olivotto, casada na Argentina, com Domingos Aldisono. *Três Pontas-MG*

5.1. Antônio Carlos Aldisono, c.c. Maria Aparecida, s.i. *Três Pontas-MG*

5.2. Ofélia Aldisono, c.c. Vicente Antônio Duarte, filho de José Clementino da Penha e de Maria Vinhas Arantes, s.i. *Três Pontas-MG*

4.2. Garibaldi Arantes Olivotto, s.i.

3.2. ANTÔNIO CLEMENTINO DE ARANTES, c.c. sua prima Zulmira Hipólita de Mesquita, filha de Nicésio José de Mesquita e de Ana Isabel de Arantes. *Três Pontas-MG*

4.1. João Vinhas Arantes (Duarte), n. a 14/12/1903, industrial, 1º c.c. Laura Tigano de Carvalho. *Três Pontas-MG*

5.1. Celina de Carvalho Vinhas, c.c. Manoel Alves de Oliveira, sitiante. *Três Pontas-MG*

6.1. Paulo Roberto, c.c. Branca ... s.g. *Três Pontas-MG*

6.2. Walter, c.c. Margareth Duarte. *Três Pontas-MG*

7.1. Cláudia 7.2. Thales 7.3. Renato.

6.3. Luiz Antônio, faz., c.c. Zélia ... *Três Pontas-MG*

7.1. Thaís 7.2. Bruno 7.3. a caminho

6.4. Manoel Renato (Manezinho), c.c. Daniela ..., desquitados. *Três Pontas-MG*

7.1. Daniel.

6.5. José Maria, f.s. com 19 anos, em acidente de automóvel.

5.2. Maria de Lourdes de Carvalho Vinhas, c.c. José Miranda Ferreira, fazendeiro. *Três Pontas-MG*

6.1. Sílvio, prof., c.c. Zélia Rodrigues Corrêa. *Três Pontas-MG*

7.1. Sílvia Cristina 7.2. Luiz Eduardo 7.3. Ana Beatriz.

6.2. Selma, profa., c.c. Éric Duarte Mendonça, sitiante e lanchonete. *Três Pontas-MG*

7.1. Érik 7.2. Luciana 7.3. Tiago.

6.3. Suely, profa., c.c. Antônio Tarcísio Nogueira Mendonça, fazendeiro. *Três Pontas-MG*

7.1. Ronan 7.2. Roseane 7.3. Taciane.

6.4. Solange, profa., c.c. Dr. Danilo Vilela Gasola, eng. da EMATER. *São José dos Campos-SP*

7.1. Daniele 7.2. Leandro.

6.5. Sérgio, posto de gasolina, sitiante, c.c. Carmen Duarte.

7.1. Thaísa 7.2. Thames. *Três Pontas-MG*

6.6. Maria Aparecida Vinhas Ferreira, professora II, c.c. Paulo Roberto Piedade, faz.. *Três Pontas-MG*
7.1. Roberta 7.2. Amanda.
6.7. José Geraldo Vinhas Ferreira, fazendeiro, s.
6.8. Paulo Vítor, func. de posto de gasolina, s.

5.3. Zulmira, c.c. Fabiano Tiso, filho de Pedro Tiso e de Jandira Corrêa de Figueiredo. s.g. *Três Pontas-MG*

5.4. Nair de Carvalho Vinhas, comerc., c.c. José Barros de Andrade, comerc., sitiante. *Três Pontas-MG*
6.1. Fernando, func. da Usina Boa Vista, c.c. Érica Mesquita.
7.1. Fernanda. *Três Pontas-MG*
6.2. Marina 6.3. Dayse 6.4. Marco Aurélio, ss.

5.5. Norma Carvalho Vinhas, c.c. Fabiano Tiso, comerc.. *Três Pontas-MG*
6.1. Carlos Roberto, c.c. Sônia Mesquita. *Três Pontas-MG*
7.1. Fabiano 7.2. Fernanda 7.3. Amanda.
6.2. Paulo César, posto Santa Terezinha, c.c. Érica Chaves Gurgel, bancária. s.g. *Três Pontas-MG*
6.3. Luiz Vinícius, fazendeiro, representante comercial, c.c. Maria Lídia Miranda (Lidinha). *Três Pontas-MG*
7.1. Aline.
6.4. Norma Lúcia, funcionária do Posto Santa Terezinha, c.c. Paulo Tiso Bernardo, administrador de fazenda. *Três Pontas-MG*
7.1. Juliana.

5.6. Antônio de Carvalho Vinhas, cons. de balanças, c.c. Marta Tiso. *Três Pontas-MG*
6.1. Maria Helena, auxiliar de secretaria, c.c. Francisco de Paula Brito Filho, desquitados. *Três Pontas-MG*
7.1. Douglas 7.2. Aline 7.3. Alice.
6.2. Marina, bancária, c.c. Mauro Antônio Silva, corretor de imóveis. *Três Pontas-MG*
7.1. Cassiano 7.2. Vivane.
6.3. Maria de Lourdes, c.c. Jacy Afonso Goulart, comerc. e fazendeiro. *Três Pontas-MG*
7.1. Elisandra 7.2. Alessandro.
6.4. Maria das Graças, c.c. Walter Vítor Mesquita, contador e comerciante. *Três Pontas-MG*
7.1. Gisele 7.2. Marcelo.
6.5. Marcos Antônio (Marquinho), repres. comercial, c.c. Leandra Brito. *Três Pontas-MG*
7.1. Brunner 7.2. Brenno.
6.6. Marcelo, s., estudante.

5.7. Paulo, inspetor da Sec. da Fazenda, c.c. Elza Tiso, comerciante. *Três Pontas-MG*

6.1. Elza Helena, profa. II, c.c. Walter de Paiva Lima. s.g.
Três Pontas-MG
6.2. Luiz Eugênio, comerc., c.c. Maria Aparecida de Brito, profa..
Três Pontas-MG
7.1. Jadher 7.2. Bruno.
6.3. Célia Regina, comerc..
6.4. Marisa Fabiani 6.5. Patrícia
6.6. Ana Paula, ss., estudantes.
5.8. Laura, c.c. Nílton Veloso, bancário apos.. *Itaúna-MG*
6.1. Cláudio Nílton, gerente de Banco.
6.2. Luiz Carlos 6.3. Luciane.
5.9. Célia, profa., c.c. Fabiano Vicentini, sitiante. *Três pontas-MG*
6.1. Regina Célia, f. com 13 anos e 11 meses.
6.2. Laura (Laurinha), profa., s.
6.3. Rosane, c.c. Alexandre Ferreira (Titó) Abreu, func. da Coop. dos Cafeicultores. *Três Pontas-MG*
7.1. Thiago.
6.4. Julssara, profa.. 6.5. Reginara, ss., estudantes.
4.1. João Vinhas Arantes (Duarte), 2º c.c. Wilma de Carvalho, n. a 17/06/1932. s.g. *Três Pontas-MG*
4.2. Clementina Arantes, c.c. Dario Vilela Mesquita, fazendeiro.
Campos Gerais-MG
5.1. José Arantes Mesquita, eletricista apos., c.c. Ana Scalione.
Três Pontas-MG
6.1. Fátima, c.c. Luiz ... *Três Pontas-MG*
7.1. ... s.i.
6.2. Zulmira Arantes Mesquita, c.c. Celino ..., vários filhos no interior do Est. de São Paulo, s.i.
6.3. Vicente Arantes Mesquita, c.c. Ilda ... s.i. *Três Pontas-MG*
4.3. Ana Isabel Arantes, c.c. Afonso Gardello, industriário. s.g.
Três Pontas-MG
4.4. Ruy Barbosa de Arantes, comerc., c.c. ..., no interior do Estado de São Paulo., faz. "Largo do Galo". *Três Pontas-MG*
5.1. Wilma, c.c. ... s.i.
4.5. Oswalda Arantes, c.c. Bertolino ... *Varginha-MG*
5.1. rapaz solt. 5.2. moça casada, s.i.
4.6. Maria Arantes, c.c. Francelino ..., alfaiate. s.g. *Três Pontas-MG*
3.3. JOSÉ CLEMENTINO DA PENHA, c.c. Maria Itelvina Vinhas de Arantes, filha de Melchíades Vinhas de Arantes e Bárbara Cândida de Araújo (Babu).
Três Pontas-MG
4.1. Vicente Antônio Duarte, fazendeiro, c.c. Maria Ofélia Ardissono, filha de Domingos Ardissono e de Clementina Olivotto. *Três Pontas-MG*
5.1. Dr. Antônio Francisco Duarte, engenheiro civil, c.c. Nilda Duarte.
São Paulo-SP

6.1. Vicente 6.2. André 6.3. Cecília.

5.2. Maria Aparecida Duarte, c.c. Roberto Ribas D'Ávila, comerciante. *Volta Redonda-RJ*

6.1. Luiz Roberto 6.2. Luiz Antônio 6.3. Maria Luíza (Malu).

5.3. Maria Helena Duarte, c.c. Luiz Francisco Trielli, diretor de Marketing.

6.1. Maria Cristina 6.2. Vítor. *São Paulo-SP*

5.4. Dr. Marco Antônio Duarte, advogado, c.c. Alzita Vilela.

6.1. Felipe 6.2. Francisco (Quico) 6.3. Paulo. *Três Pontas-MG*

4.2. Paulo Duarte da Penha, c.c. Neusa Belo. *Três Pontas-MG*

5.1. Kátia, c.c. Dr. Aldo Luiz Marchetti, eng. eletrônico.

6.1. Kandice 6.2. Dijuana. *Três Pontas-MG*

5.2. Paulo César, s., comerciante.

5.3. Francisco José, c.c. Islene Tiso. *Três Pontas-MG*

6.1. Michelle 6.2. Gustavo 6.3. Ricardo.

5.4. Carmen Lúcia, s.

5.5. Antonio Carlos Duarte, c.c. Ângela Mazotti.

6.1. Wonei.

5.6. Carlos Eduardo, s.

3.4. ZULMIRA CLEMENTINA DE ARANTES, c.c. Teodomiro Olímpio Cordovil, filho de Manoel Ameno de Oliveira Campos e de Francisca de Paula Cordovil. *Três Pontas-MG*

4.1. João de Deus Duarte, c.c. Maria das Dores de Brito, filha de José Augusto Ferreira de Brito e de Maria Hermelina Pereira de Campos, s.i.

4.2. José Duarte, c.c. Carmen Garcia, filha de José Garcia e Laura ... s.i.

4.3. Maria, c.c. Alfredo Milen, s.i.

4.4. Gentil Vinhas de Arantes, c.c. Ana Miranda, filha de Abedenago Miranda, s.i.

4.5. Antônio de Deus Duarte, c.c. ... s.i.

3.5. AMÉLIA ARANTES, bat. em Três Pontas, em 1884, c.c. José Homem Arantes.

4.1. Bárbara, c.c. ... s.i. *Três Pontas-MG*

§ OITAVO

2.8. JOSÉ JOAQUIM DE ARANTES (Zeca de Arantes), bat. em 28/05/1855, fazendeiro na "Espera", município de Três Pontas-MG. Foi Presidente da Câmara Municipal. Figura no inventário de seu pai, o Major Arantes, com 23 anos de idade; c.c. Perciliana Diniz Miranda, filha do Tenente Jerônimo Diniz Ferreira Miranda e de Maria Silvéria de Mesquita. José Joaquim de Arantes f. em Três Pontas a 08/07/1933.

3.1. ALEXANDRINA CÂNDIDA DE ARANTES, c.c. seu primo Nicésio Antônio de Mesquita, filho de Antônio José de Mesquita.

Este ramo foi desenvolvido, nesta CAPÍTULO IV, § QUARTO, 3º casamento do Major JOSÉ JOAQUIM DE ARANTES, em: 1.4. - 2.4. (3.2.).

3.2. MARIA UBALDINA DE ARANTES, c.c. Plínio Junqueira de Miranda, filho de Gabriel Junqueira de Miranda e de Genoveva Ferreira (de Carranca-MG).
4.1. José Miranda Arantes, comerciante na "Espera", s.
4.2. Mário Miranda Arantes, c.c. ... s.i.
4.3. Oscar Miranda Arantes, s.
4.4. Maria Miranda Arantes, c.c. Jaime Pieve, vários filhos, s.i.
Campos Gerais-MG

3.3. JOSÉ JOAQUIM DE ARANTES JÚNIOR, bat. a 04/08/1883, c.c. Maria Teixeira da Fonseca.
4.1. José Fonseca Arantes, s.i.

3.4. ANTÔNIO JOSÉ DE ARANTES, c.c. Maria Meinberg, filha de Júlio Clemente Meinberg e de Emerenciana Ferreira de Miranda, irmã de Perciliana Diniz Miranda. s.g.

§ NONO

2.9. FRANCISCA CÂNDIDA DE ARANTES, bat. a 18/09/1857, f. em Três Pontas; c.c. Manoel Inácio Ferreira de Brito, filho do Capitão Manoel inácio Ferreira de Brito e de Maria Inácia de Castro (irmã de Mafalda). *Três Pontas-MG*

3.1. JOSÉ AUGUSTO DE BRITO, c.c. Maria José de Brito, filha de Francisco Inácio Ferreira de Brito e de Ambrosina Adelindes de Brito. s.g.
Três Pontas-MG

3.2. ARISTIDES FERREIRA DE BRITO, c.c. Marieta Piedade, filha de Manoel da Piedade Rabelo e de Catarina Lucinda Duca, s.i. *Campos Gerais-MG*

3.3. MARIA CLEMENTINA DE BRITO, 1º c.c. Ananias de Vasconcelos, filho de José Bento Ferreira de Vasconcelos e de Maria Madalena Vieira.
Três Pontas-MG

4.1. Sebastião Vasconcelos, s.i.

3.3. MARIA CLEMENTINA DE BRITO, 2º c.c. Antônio Augusto de Brito. s.g.
Três Pontas-MG

3.4. MÁRIO DE BRITO, comerciante, solteiro. *Três Pontas-MG*

3.5. OTÍLIA DE BRITO, solteira.

§ DÉCIMO

2.10. CECÍLIA CARMINA DE ARANTES, batizada a 18/10/1862, f.s. em
Três Pontas-MG

§ DÉCIMO-PRIMEIRO

2.11. FRANCISCO JOAQUIM DE ARANTES, f. em Três Pontas-MG, a 16/03/1862, conforme o jornal a "Estrela Mineira", não figurado no inventário do Major JOSÉ JOAQUIM DE ARANTES, s.i.

Outro ramo ARANTES de "Três Pontas", sem localização no tronco.

1.1. AUGUSTO MARQUES DE ARANTES, c.c. Cândida Mathilde (ou Maria?) de Jesus, filha de Matheus Rodrigues da Silva e de Mariana Mathilde de Jesus; esta, filha de João Pedro da Silva Ramos e de Maria Juliana do Espírito Santo. *Três Pontas-MG*

2.1. JOÃO MARQUES DE ARANTES, n. em 1846, s.i.

2.2. JOAQUIM MARQUES DE ARANTES, c. a 27/07/1870, c. Mariana Maria de Jesus, em Carmo da Cachoeira-MG, conforme livro I, pág. 40.

3.1. Agostinho Marques de Arantes (Neto?), c.c. Cândida Umbelina de Assis.

4.1. Mércia, batizada em 02/08/1901, em Carmo da Cachoeira-MG, s.i.

4.2. Josefa Augusta de Arantes, c.c. Francisco Martins de Arantes.

5.1. Antônio Augusto de Carvalho, c. a 17/10/1918, c. Guiomar Delminda (conf. livro III, pág. 63), filha de Libânia Maria de Jesus.

5.2. Adélia Arantes, c. a 1º/07/1919, c. João Ferreira da Silva, em Carmo da Cachoeira-MG, filho de Francisco Ferreira da Silva e de Vitalina do Nascimento, s.i.

5.3. João Martins de Arantes, c.c. ... s.i.

6.1. Ramiro, n. 18/03/1918, c. a 28/07/1943, c. Maria Aparecida ... s.i.

6.2. Maria, bat. 15/07/1921, s.i.

2.3. HEITOR MARQUES DE ARANTES, n. a 29/10/1844, em Três Pontas-MG, batizado na Capela de São Bento do Campo; f. a 14/06/1927, em Batatais-SP; tropeiro, garimpeiro, administrador de 5 fazendas em Batatais-SP. Depois, proprietário de 3 fazendas: "Aliança", "Sant'Ana dos Olhos D'Água" e "Estiva". Formou fazenda de café em Goindira-GO. Casou-se a 26/01/1867, em Varginha-MG, com Maria Nazareth do Nascimento, n. a 07/10/1852, em Varginha; filha de José Joaquim Ferreira e Ana Lotéria de Jesus.

3.1. JOSÉ HEITOR DE ARANTES, n. 19/03/1870, em Batatais-SP e f. a 20/08/1925, c.c. Rita Garcia de Macedo.

4.1. Joaquim Garcia de Macedo Arantes, s.i.

4.2. Heitor de Macedo Arantes, s.i.

4.3. Maria de Macedo Arantes, s.i.

4.4. Waldemarina de Macedo Arantes, s.i.

4.5. Washington de Macedo Arantes, s.i.

4.6. José de Macedo Arantes, s.i.

3.2. AGOSTINHO MARQUES DE ARANTES NETO, f.s.

3.3. FRANCISCO HEITOR ARANTES (Chico), n. em Batatais-SP, em 1873, c.c. América Alves Ferreira. Foi para o Estado do Rio Grande do Sul, depois de ter criado um casal de filhos, não se tendo mais notícia sobre o seu paradeiro!

4.1. Benedito Arantes, n. a 03/12/1892, em Batatais-SP, func. públ. estadual, diretor da Receita Estadual (Tesouro), f. a 03/03/1955; c.c. Minervina Pereira, filha de Antônio Teodoro da Fonseca e de Maria Teodora Pereira. *Batatais-SP*

5.1. Rivadávia Pereira Arantes, n. a 02/05/1919, bancário apos., c.c. Maria Carmem Carleto, profa.. *Batatais-SP*
6.1. Dr. Éden Douglas Arantes, médico pediatra, c.c. Cléia ...
7.1. Marcelo. *São Paulo-SP*
6.2. Déia Arantes, assistente social, c.c. Dr. Carlos Cavalcanti de Araújo, gerente comercial da Simétrica Engenharia S.A., s.i. *São Paulo-SP*
6.3. Maria Ângela Arantes, assist. social, c.c. Dr. Bráulio Mendonça, médico, cirurgião geral, s.i.
5.2. Jacira Pereira Arantes, n. a 19/04/1921, c.c. Alfredo Noletto do Nascimento, comerciante. *Anápolis-MG*
6.1. Márcia, profa., c.c. Juscelino ... s.i. *Anápolis-MG*
5.3. William Pereira Arantes (Lili), n. a 17/08/1920, func. públ. est., ex-diretor do Museu Histórico e Pedagógico Dr. Washington Luiz Pereira de Souza, vereador à Câmara Municipal de Batatais de 1960/64; exercendo a Presidência da mesma em 1964; 1º secretário, Vice-Presidente, c.c. Mariana Lobanco. *Batatais-SP*
6.1. Antônio Carlos Lobanco Arantes, n. 23/01/1948, s., funcionário da TELESP.
6.2. William Lobanco Arantes, n. 07/11/1950, s., comerc.
6.3. Dra. Maria de Lourdes, n. 27/05/1953, s., psicóloga
6.4. José Luiz, n. 03/12/1954, bancário, c.c. Thereza Fiocco, profa..
7.1. Igor. *Batatais-SP*
5.4. Zulmar Pereira Arantes, n. 10/05/1925, c.c. Paulo Pereira Lima, comerciante.
6.1. Dr. Paulo Arantes Lima, advogado, c.c. ... s.i.
6.2. (Toio) ... s.i.
6.3. Philomena, c.c. Dr. ... s.i.
5.5. Zoé Pereira Arantes, professora, c.c. Hugo Bracci, comerciante *Londrina-PR*
6.1. Jr., c.c. ... s.i.
6.2. Vera, s., profa..
6.3. Raquel, profa., c.c. ... s.i.
6.4. Zoé, s., profa..
5.6. Francisco Antônio Pereira Arantes, func. públ. est., c.c. Edna Faccini, profa.. *Batatais-SP*
6.1. Télia Rosana, profa., c.c. Arsênio Cavalcanti da Silva Guimarães, biólogo. *Batatais-SP*
7.1. Danilo 7.2. Lívia.
6.2. Renato Arantes, bancário, s.
6.3. Silvana Arantes, escriturária, s.
4.2. Maria Aparecida Arantes, c.c. Alexandre Manetti. *Batatais-SP*
5.1. Jarbas Arantes, s.i.
5.2. Julieta Arantes, s.i.

3.4. MARIA CÂNDIDA ARANTES, n. a 13/09/1875, em Batatais e f. a 03/07/1940, 1º c.c. Manoel Salatiel de Oliveira. *Batatais-SP*
4.1. Carmem de Oliveira Arantes, s.i.
4.2. Telêmaco Arantes, s.i.
3.4. MARIA CÂNDIDA, 2º c.c. Francisco Boaron.
4.1. Heitor Arantes Boaron, s.i.
4.2. Antônia Arantes Boaron, s.i.
4.3. Sebastiana Arantes Boaron, s.i.
4.4. Sebastião Arantes Boaron, s.i.
3.5. ANA CÂNDIDA DE ARANTES, n. a 03/04/1879, em Batatais e f. a 05/08/1968, em São Paulo-SP, c.c. Gabriel Peixoto de Oliveira, n. na Ilha de São Miguel - Açores, Portugal, a 01/07/1884, filho de José Peixoto de Oliveira e de Rosa da Encarnação de Freitas, naturais também, dos Açores - Portugal.
4.1. Octávio Peixoto de Oliveira, n. a 02/04/1912, em Batatais e f. a 12/11/1984, em São Paulo-SP, s.i. *São Paulo-SP*
4.2. João Peixoto de Oliveira, n. a 07/07/1914, em Nuporanga-SP, c.c. Rita Ferreira. *São Paulo-SP*
5.1. Aor Peixoto Oliveira, s.i.
5.2. Rosângela Peixoto de Oliveira, s.i.
4.3. Clara Peixoto de Oliveira, n. a 12/08/1917, em Batatais, c. a 27/06/1936, em Batatais, c. Demophilo Perez, militar do Exército Brasileiro, hoje reformado, n. a 15/01/1915, em São Paulo-SP. *São Paulo-SP*
5.1. Dounyram Perez, n. a 29/09/1937, contador, c.c. Rosalina Aparecida da Silva. *São Paulo-SP*
6.1. Cláudio, n. a 24/06/1969, n. em São Paulo-SP.
6.2. Flávio, n. a 06/02/1971, n. em São Paulo-SP.
5.2. Myriam Perez, n. a 09/07/1942, profa., orientadora vocacional, c.c. Luiz Vieira, prof., desquitados. *São Paulo-SP*
6.1. Denise, n. a 07/10/1972 6.2. Gabriel Luiz, n. a 23/08/1978.
5.3. Marlene Maria Perez, n. a 17/04/1947, profa., c.c. Quirino Ribeiro, economista, no cargo de Agente Fiscal de Imposto de Renda. *Poços de Caldas-MG*
6.1. Araken Francisco, n. a 02/01/1971.
6.2. Maria Clara, n. a 12/08/1976.
4.4. Mário Peixoto de Oliveira, c.c. Elisa Brito. *São Paulo-SP*
5.1. Vera Lúcia.
5.2. Gabriel.
5.3. Tadeu.
5.4. Elisabeth, ss.
3.6. JERÔNIMO HEITOR DE ARANTES, n. a 13/01/1880, em Batatais, c.c. sua prima ...
4.1. Maria Aparecida Arantes, c.c. ... s.i., parece que há descendência em alguma cidade do Estado do Paraná.

3.7. JOAQUIM HEITOR DE ARANTES, passando a assinar Joaquim D'Arantes, n. a 30/08/1882, em Batatais, administrador de fazenda e fotógrafo, c.c. Maria Luíza Chiomachio, n. a 29/06/1883 e f. a 16/02/1984, com 104 anos. *Batatais-SP*

4.1. Danúzio Arantes, n. a 15/04/1904 e f. a 29/01/1988, func. públ. munic. apos., c.c. Francisca Dutra. *Batatais-SP*

5.1. Zélia Maria Antônia Arantes, n. a 08/01/1938, contadora func. da farmácia São José, c.c. Eduardo Alves Carneiro, n. a 15/04/1945, func. públ. munic.. *Batatais-SP*

6.1. Juliano, n. a 16/12/1976.

5.2. Eliana, c.c. Carlos Rodrigues. *Batatais-SP*

6.1. Thiago 6.2. Gustavo Henrique.

5.3. Maria Lúcia Arantes, c.c. José Roberto de Oliveira, mecânico na Alba. *Batatais-SP*

6.1. Fabiana Roberta 6.2. Renata.

4.2. Joaquim Arantes Filho, n. a 21/11/1905, fiel tesoureiro da Prefeitura Municipal, em Batatais, apos., c.c. Ursulina Raimundo, n. a 05/09/1913. *Ribeirão Preto-SP*

5.1. Mariza Benedita Arantes, n. a 28/04/1940, comerc., c.c. Mauro Borges Zanetti, n. a 16/02/1932, comerc.. *Ribeirão Preto-SP*

6.1. Mauro César Arantes Zanetti, n. a 10/10/1961, comerc., c.c. Márcia Aparecida Silva. *Ribeirão Preto-SP*

7.1. Mauro César Jr., n. a 01/12/1987.

6.2. Paulo César Arantes Zanetti, n. a 17/01/1972, digitador na distribuidora Antárctica, s. *Ribeirão Preto-SP*

6.3. Renata Arantes Zanetti, n. a 05/02/1964, s., programadora, operadora de computador na Adiplan. *Ribeirão Preto-SP*

4.3. Altamiro Arantes, n. a 27/01/1908, gerente da CPFL, c.c. Benedita Reis. *Batatais-SP*

5.1. Neusa Reis Arantes, n. a 02/03/1942, c.c. Laurecy Corrêa Marques, vendedor de seguros. *Batatais-SP*

6.1. Fabiano 6.2. Daniela 6.3. Daniel

5.2. Admir Reis Arantes, n. a 19/10/1945, metalúrgico, c.c. Sônia Maria Morais, n. a 08/10/1949, em Tietê-SP. *Batatais-SP*

6.1. Cristiane Maria, n. a 02/09/1982.

6.2. Admir Jr., n. a 31/05/1988.

5.3. Milton Reis Arantes, vendedor de roupas, jóias, c.c. Dulcinéia Dias, comerciante. *Batatais-SP*

6.1. Graziela.

5.4. Carlos Reis Arantes, func. da CPFL, c.c. Maria ... *Batatais-SP*

6.1. a caminho

5.5. Vera Lúcia, f. com 3 meses, em 1955.

5.6. Altamiro Reis Arantes, bancário, c.c. Eliana Baviera. *Batatais-SP*

6.1. Tatiana 6.2. Ramiro.

5.7. Róbson, f. com poucos dias.
5.8. Homero, f. com poucos dias.
4.4. Aracy Arantes (Leca), n. a 10/12/1909, s. *Batatais-SP*
4.5. Julieta Arantes (Leta), n. a 06/01/1912, c.c. José Siena, comerciante. s.g. *Batatais-SP*
4.6. Risoleta Arantes (Lola), n. a 08/04/1914, f.s. a 25/05/1988.
4.7. Paulo Arantes, n. a 04/03/1918, gerente da Fábrica Jafet, f.s. *Batatais-SP*
5.1. Paulo Sérgio.
4.8. Mário Arantes, f.c. com 3 anos, vítima de meningite.
4.9. Waldemar Arantes, n. a 27/03/1921, func. publ. est. apos., c. a 04/05/1947, c. Odete de Oliveira Dopp, n. a 04/05/1924, diretora de escola do 1º grau, apos.. *Campinas-SP*
5.1. Dr. Waldemar Arantes Júnior, c. dentista, n. a 06/07/1948, c.c. Maria Thereza Lofredo, desquitados. *Campinas-SP*
6.1. Patrícia 6.2. Cristiane 6.3. Camila
5.2. Dr. Wagner Alberto Arantes, n. a 16/12/1951, engenheiro civil, s. *Campinas-SP*
5.3. Waldete Elisa Arantes, n. a 14/07/1953, c.c. Edney Márcio Ganzarotti, n. a 18/08/1952, publicitário. *Campinas-SP*
6.1. Anna Carolina, n. a 24/11/1984.
3.8. MARIANA CÂNDIDA DE ARANTES, n. a 23/06/1884, em Batatais-SP, f.s.
3.9. JOÃO HEITOR ARANTES, n. a 27/01/1886, em Batatais-SP, corretor na compra e venda de café, f. a 17/03/1938; c.c. Anna Martini (Anita), n. a 06/01/1887, na Itália, e f. a 02/06/1977. *Batatais-SP*
4.1. Newton Heitor de Arantes, func. públ. no Horto Florestal, n. a 14/08/1905 e f. a 13/02/1951, c.c. Anna Cândida de Jesus Gonçalves, n. a 04/12/1915, em Altinópolis-SP. s.g. *Batatais-SP*
4.2. Octávio Arantes, n. a 24/10/1907, em Batatais-SP, ex-sócio da Drogaria Drogarujo, c.c. Dagmar Mendes Oliveira, n. a 23/09/1910, em Amparo-SP. *São Paulo-SP*
5.1. Gerley Arantes, n. a 03/09/1933, comerciante, c.c. Maria Diva Marques, n. a 21/05/1937. *São Paulo-SP*
6.1. Paulo Marcelo, n. a 25/08/1968. 6.2. Fábio, n. a 12/03/1970.
6.3. Gerley Filho, n. a 20/07/1971. Todos nascidos em São Paulo.
4.3. Cervantes Arantes, n. a 01/12/1910, farmacêutico, inspetor de Farmácia, n. em Batatais-SP e f. vítima de bárbaro assassinato por um ruralista, c. a 09/12/1941, c. Odete Dias Thomaz, n. a 20/04/1915, profa. apos.. *São José do Rio Preto-SP*
5.1. Dr. Percival José Arantes, n. a 11/05/1945, engenheiro civil, fazendeiro, fazenda "Colônia Branca", munic. de José Bonifácio-SP, s. *São José do Rio Preto-SP*

5.2. Ana Maria Arantes, n. a 10/08/1947, psicóloga, diplomada pela USP de Ribeirão Preto-SP, em 1972, com mestrado na PUC de Campinas-SP, vindo a f. a 16/08/1981.

4.4. Alzira Arantes, n. a 12/09/1911, s., func. públ. no Ginásio Roosevelt, em São Paulo-SP, atualmente em casa de saúde. *São Paulo-SP*

4.5. Jandyra Arantes, n. a 18/09/1913, em Batatais, s. *São Paulo-SP*

4.6. Plínio Arantes, n. a 14/10/1915, f.s. a 27/10/1979, bancário *São Paulo-SP*

4.7. Anita Arantes, n. a 11/12/1917, em Batatais, c.c. Ângelo Vacchini, industrial, Construções Mecânicas Ângelo Vacchini e Cia Ltda., n. a 11/04/1907, em Milão (Itália), e f. a 30/11/1964. *São Paulo-SP*

5.1. Ângelo Vacchini Júnior, administrador de empresas e despachante aduaneiro, n. a 13/08/1954, s.

5.2. Cláudio Vacchini, n. 28/08/1958, desenhista, estilista de confecções, s., pai de Cláudio de Mello Vacchini, n. a 14/08/1977, com Yone de Mello Ferreira. *Curitiba-PR*

4.8. João Heitor Arantes Filho, n. a 30/07/1923, em Batatais, agente administrador federal (IBC), apos., c.c. Celestina Pantaléo, n. a 07/04/1925, em São Paulo, desquitados. *São Paulo-SP*

5.1. Sandra Arantes, n. a 21/11/1947, em São Paulo-SP, s.

6.1. José Roberto Arantes, n. a 23/08/1979, em São Paulo.

5.2. Walter Arantes, n. a 05/03/1949, em São Paulo, metalúrgico, c.c. Ana Elizabeth ..., n. a 04/08/1955, em São Paulo-SP.

6.1. Antônio Leno, n. 04/06/1975.

6.2. Alex, n. 31/07/1979.

6.3. André, n. 04/1982.

6.4. Ângelo Metzger, n. 15/01/1987.

Todos nascidos em São Paulo-SP.

5.3. Ricardo Arantes, n. a 29/11/1950, em São Paulo, metalúrgico, c.c. Lourdes de Fátima Balneisa, n. 05/11/1957, em São Paulo-SP. *São Paulo-SP*

6.1. Ricardo Jr., n. a 08/05/1977.

6.2. Carlos Alberto, n. em 1980.

6.3. Cíntia Aparecida, n. a 29/03/1981.

6.4. Samanda de Fátima, n. a 03/02/1984.

5.4. Cibele Arantes, n. a 30/11/1954, em São Paulo, c.c. Salvador Corrêa, contador, n. a 09/09/1954, em São Paulo. *São Paulo-SP*

6.1. Fernando, n. a 25/03/1974.

6.2. Sueli Aparecida, n. a 03/07/1975.

6.3. Alexandre, n. a 02/07/1976.

6.4. João Paulo, n. a 10/10/1984. Todos n. em São Paulo.

5.5. Aparecida Arantes, n. a 13/09/1953, em São Paulo, c.c. José Pedro Torres, metalúrgico, n. a 01/03/1951. *São Paulo-SP*

6.1. Marcelo, n. a 02/03/1973.

6.2. Márcia, n. a 01/12/1979. Ambos n. em São Paulo-SP.

5.6. Roberto Arantes, n. a 02/08/1956, metalúrgico, em São Paulo, c.c. Eunice Oliveira Martins, n. a 02/01/1960, em São Paulo-SP. *São Paulo-SP*

6.1. Cristiane Aparecida, n. a 04/06/1983.

6.2. Cristina, n. a 26/09/1984, ambos em São Paulo-SP.

5.7. Sônia Arantes, n. a 07/05/1960, em São Paulo-SP, c.c. Sidney de Jesus, n. a 31/05/1958, em São Paulo. *São Paulo-SP*

6.1. Simone Aparecida de Jesus, n. a 17/10/1980.

6.2. Paulo, n. a 12/08/1983. Ambos n. em São Paulo.

5.8. Soraia Arantes, n. a 01/07/1961, s.

5.9. João Heitor Arantes Neto, n. a 03/05/1967, estudante.

4.9. Rosita Arantes, n. 18/01/1926, em Brodowski, c.c. Jairo Silveira Lima, químico, n. em Bebedouro-SP. *São Paulo-SP*

5.1. Erlam Arantes Lima, n. a 30/04/1949, prof. II, gerente de Banco, c.c. Verônica Gomes, n. a 14/01/1955, enfermeira.

6.1. Erlam Filho 6.2. Vanessa. *São Paulo-SP*

5.2. Eliana Arantes Lima, n. a 10/07/1959, profa. da Fac. Metropolitana de Letras, c.c. Oswaldo Massambani, n. 22/08/1949, prof. da USP, Chefe do Departamento Astronômico e Geográfico da Universidade, Prof. Livre-Docente e responsável pelo radar metereológico de Bauru-SP, São José dos Campos-SP e em Ponte Nova-Selesópolis. Prof. de pós-graduação de Metereologia da USP, fez curso no Canadá, de onde trouxe o radar. s.g. *Bauru-SP*

4.10. Nilo Heitor Arantes, n. a 04/08/1930, contabilista de empresa construtora, c.c. Mirra Arantes, modista, comerc..

5.1. Vânia.

5.2. Valmir.

5.3. Vanderlei. *São Paulo-SP*

3.10. HEITOR MARQUES DE ARANTES FILHO, n. 15/06/1888, em Batatais-SP e f. a 17/01/1923, corretor de imóveis, c.c. Virgínia Chiomachio. *Batatais-SP*

4.1. Heitor Marques de Arantes Neto (Dengo), func. públ. munic. apos., c.c. Delmira Pompeu. *Batatais-SP*

5.1. Maria Aparecida Arantes, c.c. Servílio Solimani. *Batatais-SP*

6.1. Adriana 6.2. Priscila.

4.2. Alberto Arantes, bancário, c.c. Nair Faraco. s.g. *Batatais-SP*

4.3. Adalberto Arantes, s., tipógrafo. *Batatais-SP*

4.4. Moacir de Arantes (Naneli), funcionário público estadual, c.c. Zilah Roncaratti. *Batatais-SP*

5.1. Virgínia Arantes, estudante.

3.11. ANTÔNIO LUIZ ARANTES, n. a 19/04/1890 e f. a 06/01/1939, c.c. Maria Olegária de Jesus (ou Fernandes?). *Cocaes-SP*

4.1. Rubens Luiz Arantes, s.i.

4.2. Antônio Luiz Arantes Filho, s.i.

4.3. Maria Arantes, f.s.
4.4. Walter Luiz Arantes, s.i.

3.12. DOMINGOS MARQUES DE ARANTES, n. em 1891, f.s.

3.13. JUDITH CÂNDIDA ARANTES, n. a 08/07/1892, em Batatais-SP, c.c. João Alves Pinto.
4.1. Athenaíde Arantes Pinto, s.i.
4.2. Aparecida Arantes Pinto, s.i.
4.3. Fausto Arantes Pinto, s.i.
4.4. Ruth Arantes Pinto, s.i.
4.5. Elza Arantes Pinto, s.i.
4.6. Wanda Arantes Pinto, s.i.
4.7. Tiago Arantes Pinto, s.i.
4.8. Maria de Lourdes Arantes Pinto, s.i.
4.9. Erasto Arantes Pinto, s.i.

CAPÍTULO V

ARANTES do Estado de Minas Gerais

Ramo de "AIURUOCA"

Devemos esclarecer que, não sendo possível fazer ligação com os "TRONCOS" iniciais, aqui no Brasil, vamos procurar colocar em ramos nos diversos Estados em que conseguimos alguma pesquisa. Portanto, há ainda a possibilidade de fazer a ligação no livro da Família ARANTES, desde que pessoas interessadas entrem em contato conosco, a fim de informarem dados com melhores e maiores detalhes.

1.1. MARIA CARMÉLIA ARANTES, n. em Aiuruoca-MG, c.c. Henrique Francisco de Paula. *Aiuruoca-MG*

2.1. ISAURA ARANTES DE PAULA, c.c. Felisberto Ferreira (Bertinho). *Conceição da Aparecida-MG*

3.1. MARIA CARMÉLIA ARANTES FERREIRA (Tataia), c.c. João Nobre, s.i. *Fazenda São Joaquim, munic. de Luís Antônio-SP*

3.2. HELENA ARANTES FERREIRA, c.c. José Jorge, sitiante, s.i. *Conceição da Aparecida-MG*

3.3. BENEDITO ARANTES FERREIRA (Fílco), c.c. ... s.i. *Campinas-SP*

3.4. ANTÔNIO ARANTES FERREIRA, c.c. ... s.i.

3.5. FRANCISCO FERREIRA, (Cota), c.c. ... s.i. *São Paulo-SP*

3.6. TEREZINHA ARANTES FERREIRA, c.c. ... s.i.

3.7. ANITA ARANTES FERREIRA, c.c. ... s.i. Filhos em *Franca-SP*

2.2. IZABEL ARANTES DE PAULA, n. a 30/07/1891, c.c. João Rezende Teixeira Guimarães, n. a 22/04/1887. *Fazenda São Joaquim, munic. de Luís Antônio-SP*

3.1. NAHIR GUIMARÃES, n. a 27/12/1912, freira da Irmandade Filhas de São José (italiana), com o nome de Irmã Maria do Rosário, Colégio Olivetano - Vila Esperança. *São Paulo-SP*

3.2. MARIA JOSÉ GUIMARÃES (Zezé), n. a 20/06/1914, Diretora de Escola aposentada, s. *Ribeirão Preto-SP*

3.3. EDITH GUIMARÃES, n. a 31/08/1915, profa. apos., s. *Ribeirão Preto-SP*

3.4. LINCOLN GUIMARÃES, n. a 10/10/1917, comerciário, c.c. Gercy Parga, tesoureira do Correio e Telégrafo, Tijuca, apos., desquitados. *Rio de Janeiro-RJ*

4.1. Dr. Luiz Fernando, s., engenheiro.

3.5. DR. SÍLVIO REZENDE GUIMARÃES, médico, c.c. Nilza Carole, farmacêutica, apos.. *Rio de Janeiro-RJ*

4.1. Prof. Marcos, químico industrial, da Univ. Federal, c.c. Angélica ... (chilena).

5.1. Enrico.

5.2. Paloma *Florianópolis-SC*
4.2. Isabel, c.c. ... (Rosão), prof. universitário.
5.1. Pedro. *Florianópolis-SC*
4.3. Lília, c.c. Gervásio ..., pintor. *Rio de Janeiro-RJ*
5.1. Maíra.
5.2. Loic.
3.6. JENNY GUIMARÃES, profa., c.c. João Trindade, contador. *São Paulo-SP*
4.1. Maria Cristina, psicóloga.
4.2. Sílvia Helena, fonóloga.
4.3. Carlos Eduardo, ss.
3.7. DR. EDGARD REZENDE GUIMARÃES, eng. arquiteto, c.c. Maria Conceição Bressani Romano, secretária, apos. do BNH. *Rio de Janeiro-RJ*
4.1. Marina Izabel, bióloga, c.c. Daniel ... funcionário do BNH, s.i. *Rio de Janeiro-RJ*
4.2. Marcelo, músico, c.c. Maria José ... s.i. *Rio de Janeiro-RJ*
4.3. Maurício, s., estudante de Biologia.
3.8. DIRCE TEIXEIRA GUIMARÃES, profa. apos., c.c. Massato Nieyama, comerciário. *Adamantina-SP*
4.1. Dr. Walter Luiz, eng. civil, c.c. Nilza Figueiredo, profa. de Artes Plásticas, s.i. *Adamantina-SP*
3.9. ELY, f. com 14 meses de idade.
3.10. ELY, f. com 8 meses de idade.
3.11. GUILHERMINA, f. com 17 dias.
3.12. DR. HÉLIO REZENDE GUIMARÃES, c. dentista, c.c. Mariana Costa, profa., assistente social. s.g. *São Caetano do Sul-SP*
3.13. DR. JOSÉ HENRIQUE REZENDE GUIMARÃES, c. dentista, s.*São Paulo-SP*
3.14. MÍLTON REZENDE GUIMARÃES, prof., comerc., c.c. Antônia de Azevedo Arantes (Tonica). *Ribeirão Preto-SP*
4.1. João Nílton Arantes Guimarães (Joãozinho), s., economista.
2.3. ISAAC DE PAULA ARANTES, c.c. Maria José Lemos Medeiros. *Conceição da Aparecida-MG*
3.1. JOSÉ MEDEIROS ARANTES, c.c. ... s.i. *São Paulo-SP*
3.2. LAURINDO MEDEIROS ARANTES, c.c. ... s.i. *Passos-MG*
3.3. ANTÔNIO MEDEIROS ARANTES, s.
3.4. FRANCISCO MEDEIROS ARANTES (Chiquinho), s.
3.5. ISAAC DE PAULA ARANTES FILHO, s.
2.4. ISALINA DE PAULA ARANTES (Nêga), c.c. Francisco Moura. *Conceição da Aparecida-MG*
3.1. MÍLTON ARANTES DE MOURA, c.c. Geny Gersante. *Conceição da Aparecida-MG*
3.2. LINCOLN ARANTES DE MOURA, s.i. *Passos-MG*
3.3. JALES ARANTES DE MOURA, c.c. ... s.i. *São Paulo-SP*
2.5. ESAÚ DE PAULA ARANTES, n. a 02/12/1900, c.c. Rosalda de Azevedo Arantes. *Faz. "Cascatinha", Conceição da Aparecida-MG*

3.1. JOSÉ DE PAULA ARANTES, c.c. Jovina Albino da Silva.
Faz. "Cascatinha", Conceição da Aparecida-MG
4.1. Rosalda.
4.2. Rosana. Ambas s.i.
3.2. PAULO ARANTES AZEVEDO, sitiante, c.c. Maria José Carvalho.
Faz."Cascatinha", munic. de Conceição da Aparecida-MG
4.1. Esaú Francisco Carvalho Arantes, c.c. Neusa da Silva.
5.1. Verônica.
5.2. Camila.
4.2. Paulo Henrique Carvalho Arantes, sitiante, c.c. Silvéria Bastos.
5.1. Carla. *Conceição da Aparecida-MG*
4.3. José Henrique Carvalho Arantes, s.
3.3. JÚLIO ARANTES DE AZEVEDO, f.s., sitiante.
3.4. ANTÔNIA DE AZEVEDO ARANTES, c.c. Mílton Rezende Guimarães, prof., comerciante. *Ribeirão Preto-SP*
4.1. João Nílton Arantes Guimarães, s., economista.
3.5. MARIA CARMÉLIA AZEVEDO ARANTES, c.c. Jair Marques, comerciante.
Londrina-PR
4.1. Jair Donizetti Marques, s.
3.6. ROSALDA ARANTES AZEVEDO, c.c. Paulo Lopes, func. públ. est..
Conceição da Aparecida-MG
4.1. Mônica.
4.2. Paulo Átila.
4.3. Érica.
4.4. Maíra. Todos s.i.

ALFREDO ARANTES, que fora Presidente da Câmara Municipal de Cravinhos-SP, era irmão de Maria Carmélia Arantes (de Aiuruoca-MG); c.c. Rosalina Arantes, s.i.

Conceição da Aparecida-MG, anteriormente, chamava-se "Barro Preto".

Outro ramo de Aiuruoca-MG

1.1. LEOPOLDINA ALVES ARANTES, c.c. João Alves Pereira.
Aiuruoca-MG
2.1. MARIANA ALVES PEREIRA, c.c. Francisco de Paula Corrêa Rangel, natural de Aiuruoca-MG. Fixaram residência em Batatais-SP, onde Francisco foi Juiz de Paz, Delegado de Polícia e Vereador. *Batatais-SP*
3.1. ANTÔNIO DE PAULA ARANTES, f.s. aos 19 anos de idade.
3.2. BELMIRO DE PAULA ARANTES, c.c. Maria Cardim de Toledo. *Batatais-SP*
4.1. Belmira, s.i.
4.2. José, s.i.
4.3. Mariana, s.i.
4.4. Adelaide, s.i.
4.5. Alice, s.i.

4.6. Carmen, s.i.
4.7. Maria José, s.i.
4.8. Ercília, s.i.

3.3. DR. JOSÉ DE PAULA ARANTES, dentista, farmacêutico, musicista e professor de Música na Escola Normal de Casa Branca-SP; c.c. Maria Cecília Tristão de Almeida, da tradicional família Tristão, de Franca-SP, s.i.

3.4. MARIA DE PAULA ARANTES, c.c. Arthur da Silva Braga.
4.1. José, s.i.
4.2. Maria da Cruz, s.i.
4.3. Guiomar, s.i.
4.4. Luiz, s.i.
4.5. Tereza, s.i.
4.6. Geraldo, s.i.
4.7. Arthur, s.i.

3.5. DEOLINDA DE PAULA ARANTES, c.c. Olegário Seravalli.
4.1. Walter, s.i.

3.6. DR. JOAQUIM DE PAULA ARANTES, c. dentista, c.c. Nézia Brito.
4.1. Odilon, s.i.
4.2. Geraldo, s.i.

3.7. ANA DE PAULA ARANTES, c.c. Antônio Tânger, s.i.

Mais ramo ARANTES de Aiuruoca-MG

1.1. URBANO MARQUES ARANTES, n. em Aiuruoca, c. em Dores do Campos Formoso-MG, c. Cornélia Cançado Azambuja.
Aiuruoca-MG e Uberaba-MG

2.1. ATALIBA ARANTES, s.i.
2.2. THEOBALDO ARANTES, s.i.
2.3. CORNÉLIA ARANTES, s.i.
2.4. JOÃO ARANTES, s.i.
2.5. RAPHAELA ARANTES, s.i.

2.6. JOSÉ ARANTES, casado, na cidade de Veríssimo, com Delminda Macêdo, filha de Francisco José de Macedo, nascido no Rio de Janeiro. *Uberaba-MG*

3.1. Walter Macedo Arantes, sócio da Firma Derenusson Ltda. de Uberaba. Nascido em 09/08/1901, na cidade de Veríssimo, c. a 16/02/1924, em Uberaba, c. Edézia Azevedo Corrêa, natural de Uberaba.
Uberaba-MG

4.1. Vera Corrêa Arantes, c.c. Aluízio da Cunha Oliveira, fazendeiro.
Uberaba-MG

5.1. Murilo Arantes de Oliveira, s.i.
5.2. Márcio Arantes de Oliveira, s.i.
5.3. Mariza Arantes de Oliveira, s.i.
5.4. Marta Arantes de Oliveira, s.i.

4.2. Dalva Corrêa Arantes, c.c. José Andrade Lóes, bancário. *Uberaba-MG*

5.1. Cláudia Andrade Lóes, s.i.
5.2. Renato Andrade Lóes, s.i.
4.3. Wanda Maria Corrêa Arantes, f.s.
4.4. Walda Antônia Corrêa Arantes, c.c. Dr. Adney Rebelato. *Uberaba-MG*
5.1. Fernando Arantes Rebelato.
4.5. Eunice Corrêa Arantes, s.
4.6. Urbano José Corrêa Arantes, f.s.

Observação: dados fornecidos por Walter Macedo Arantes.

Ramo ARANTES da cidade de Arcos-MG

1.1. RITA CÂNDIDA DE JESUS ARANTES, c.c. Francisco Alves Teixeira. *Arcos-MG*

2.1. JOSÉ ARANTES ALVES TEIXEIRA (Juca), fazendeiro, c.c. Lina Alves Vieira. Fazenda São Miguel. *Iguatama-MG*
3.1. CLOTÁRIO ARANTES ALVES TEIXEIRA, s.i. *Arcos-MG*
3.2. ÉLCIO ARANTES ALVES TEIXEIRA, s.i. *Arcos-MG*
3.3.JOSÉ ARANTES ALVES TEIXEIRA, c.c. Maria Salomé Campos. *Arcos-MG*
4.1. José, f. com 1 ano de idade.
4.2. Laércio , vigia, c.c. Clélia Xavier, s.i. *Arcos-MG*
4.3. Admur, motorista, c.c. Isaura ... *Belo Horizonte-MG*
5.1. Juarez, s.
5.2. Jamil, c.c. ... s.i.
5.3. Kátia, c.c. Jr. ... s.i. *Belo Horizonte-MG*
5.4. Eduardo, c.c. ... (sergipana), s.i. *Belo Horizonte-MG*
2.2. MANOEL ALVES TEIXEIRA SOBRINHO, fazendeiro, c.c. Maria Floris Seabra dos Santos. s.g. *Pains-MG*
2.3. MARIA AMÉLIA ARANTES (Sinhá), c.c. ... s.i.
2.4. TUTA, s.i.
2.5. FRANCISCO ARANTES TEIXEIRA (Chico), fazendeiro apos., c.c. Alice Teixeira Braga. *Arcos-MG*
3.1. EDMAR FRANCISCO TEIXEIRA, contador, c.c. Gilda Teixeira. *Arcos-MG*
4.1. Alaíde.
4.2. Bruno.
4.3. Soiara.
4.4. Plínio.
3.2. CLEUSER JOSÉ TEIXEIRA, industrial, contador, Ciências Econômicas, Administração de Empresas, c.c. Vera Lúcia Teixeira. *Arcos-MG*
4.1. Heitor.
4.2. Aloísio.
4.3. Fabiano.
4.4. Cristina.
3.3. JOÃO ARANTES TEIXEIRA, contador, c.c. Carmen Teixeira. *Arcos-MG*

4.1. Gustavo.
3.4. JÁVER ARANTES TEIXEIRA, contador, c.c. Ana Teixeira. *Arcos-MG*
4.1. Lucianamaria.
4.2. Alessandre.
4.3. Daniele.
4.4. Álison.
3.5. CLÉBER ARANTES TEIXEIRA, c.c. Gislene Alves Teixeira. *Arcos-MG*
4.1. Gisele.
4.2. Marcos Vinícius.
3.6. EDUARDO ARANTES TEIXEIRA, c.c. Isabel Diniz, s.i. *Arcos-MG*
3.7. ERNANI ARANTES TEIXEIRA, s., contador.
3.8. GEISA APARECIDA ARANTES TEIXEIRA, c.c. Eliseu Víctor de Carvalho, contador, func. da CAMIG. *Araxá-MG*
4.1. Tiago.
4.2. Guilherme.
2.6. ANTÔNIO ARANTES TEIXEIRA, s.i.
2.7. RITA ARANTES TEIXEIRA, s.i.
2.8. MARIA JOSÉ DA CONCEIÇÃO, c.c. Limírio Antônio de Campos. *Pains-MG*
3.1. MARIA SALOMÉ CAMPOS, c.c. José Arantes Alves Teixeira. *Arcos-MG*

Este ramo foi desenvolvido, pouco acima, em: 1.1. - 2.1. (3.3.).

Mais descendentes da Família ARANTES de Arcos-MG

1.1. JOÃO PEDRO DE ARANTES, n. em Arcos-MG e f. a 26/06/1966; pedreiro, filho de João Joaquim Arantes e de Bernardina Maria de Jesus; c.c. Maria Cândida de Jesus, f. a 24/02/1967. *Arcos-MG*
2.1. HILDA ARANTES, s., balconista. *Formiga-MG*
2.2. OSWALDO ARANTES, s., pedreiro. *Formiga-MG*
2.3. JOSÉ ARANTES, c.c. Maria Aparecida de Faria, s.i. *Formiga-MG*
2.4. DURVAL ARANTES, n. em Arcos-MG, a 08/10/1926, c.c. Luzia da Costa Rodrigues, n. 28/05/1935, em Pouso Alegre (Formiga), filha de José Rodrigues Filho e Maria da Conceição Rodrigues.
3.1. JOSÉ RODRIGUES ARANTES, n. 14/12/1954.
3.2. MARGARIDA RODRIGUES ARANTES, n. 24/12/1955.
3.3. MARIA BERNADETE RODRIGUES ARANTES, n. 29/04/1956.
3.4. MAURO RODRIGUES ARANTES, n. 02/02/1958.
3.5. ÉLCIO RODRIGUES ARANTES, n. 11/03/1959 e f. 08/ 11/1959.
3.6. MARILZA RODRIGUES ARANTES, n. 23/08/1960.
3.7. MÍLTON RODRIGUES ARANTES, s.i.
3.8. FÁBIO RODRIGUES ARANTES, n. 12/04/1973.
3.9. LUZIANE RODRIGUES DE ARANTES, n. 20/10/1971.
3.10. EDMUNDO RODRIGUES ARANTES, n.01/09/1968.
3.11. MARCO ANTÔNIO RODRIGUES ARANTES, n. 21/01/1966.

3.12. CELTON JOSÉ RODRIGUES ARANTES, n. 21/04/1970.
3.13. ANTELMO RODRIGUES ARANTES, n. ..., s.l.
3.14. CECÍLIA RODRIGUES ARANTES, n. 24/11/1977.
2.5. ODETE ARANTES, c.c. Luiz dos Reis Ribeiro, comerciário, s.l. *Formiga-MG*
2.6. VICENTE ARANTES, c.c. Maria do Carmo Arantes, s.l. *Formiga-MG*
2.7. IONE ARANTES, s., balconista. *Formiga-MG*
2.8. ELZA ARANTES, s.
2.9. WASHINGTON ARANTES, s.

Descendentes da Família ARANTES de Areados-MG

1.1. DIMECIANA ARANTES, c.c. Paulo Rodrigues da Costa. *Areados-MG*
2.1. LUCINDA CÂNDIDA DE ARANTES, c.c. Joaquim Antônio de Paula, fazenda "Limeira". *Igarapava-SP*
3.1. PAULO ARANTES, n. 17/05/1906, funcionário público municipal apos., c. a 14/09/1933 c. Maria Giacomini, n. a 16/11/1906. *Igarapava-SP*
4.1. Affonso Arantes, n. 11/10/1934, comerc. apos., c. a 28/07/1960, c. Mathilde Piccolo Garcia. *Ribeirão Preto-SP*
5.1. Sérgio Donizeti Arantes, n. 13/07/1961, ajudante de almoxarifado da fazenda "Lagoa da Serra", c.c. Ana Maria de Souza, n. 31/07/1962. s.g. *Ribeirão Preto-SP*
5.2. Lucinda Cândida Arantes, n. 20/01/1962, c.c. Edson Godoy, subgerente de empresa de transporte.
6.1. Natália.
5.3. Sandra Regina Arantes, n. 17/07/1964, aux. escrit., s.
5.4. Lucimara Arantes, n. 04/09/1973, estudante, s.
4.2. Paulo Arantes Filho, n. 28/02/1937, c. a 29/12/1967 c. Olga Takano, n. a 09/11/1944.
5.1. Max Kenedy Arantes, n. 29/01/1969. 5.2. Magna, n. 29/04/1970.
4.3. Roberto Ricardo Arantes, n. 19/12/1941, vendedor ambulante, c.c. Conceição Aparecida ... *Igarapava-SP*
5.1. Reinaldo.
5.2. Renata Aparecida.
4.4. Reinaldo Arantes, f.c.
4.5. Humberto de Paula Arantes, n. 05/04/1947, pintor, c. a 26/04/1968 c. Silede Roque de Paula, n. 22/01/1954.
5.1. Newton César, n. 13/02/1970.
5.2. Ana Cristina, n. 28/07/1972.
4.6. Ércio Arantes de Paula, n. 28/07/1950, s.

Ramo ARANTES de Baependi-MG

1.1. INÁCIA ARANTES NOGUEIRA, f. em 1927, com 58 anos de idade, c.c. José Nogueira Terra, agricultor, f. em 1944. *Baependi-MG*

2.1. Cel. MANOEL ARANTES NOGUEIRA, n. 06/11/1882, em Cravinhos-SP e f. a 12/11/1927, em Cravinhos-SP, fazendeiro. "Homem simples e bom, embora abastado, influente, foi o 1º Presidente da Santa Casa de Cravinhos, tendo sempre os olhos voltados para os menos afortunados, aos quais protegia através de ajuda prestada às instituições assistenciais.

Chefe político de grande prestígio, foi vereador à Câmara Municipal de Cravinhos, inclusive seu Presidente, posto que exercia quando veio a falecer. Anteriormente, eleito Prefeito do município de Cravinhos, teve fecunda gestão, dando provas de sua já reconhecida capacidade de trabalho e direção. À frente do Executivo pôs em evidência os dotes de inteligência e nobreza de caráter, fazendo política sadia e realizando trabalho proveitoso para o povo e a terra em que nascera. Foi durante seu mandato que a Diretoria do C.A.C. fez construir o Estádio J. D. Martins, no que contou com o apoio moral e material do Prefeito e amigo.

(Assunto retirado da "Revista Cravinhense", editada em 1953).

Casou-se a 27/01/1906, c. Maria de Oliveira e Silva. *Cravinhos-SP*

3.1. MARIA JOSÉ ARANTES NOGUEIRA, c.c. Iracy de Oliveira Simões. *Indaiatuba-SP*

4.1. Manoel Carlos Nogueira Simões, agricultor, f.s. em Indaiatuba.

4.2. Ana Cecília Nogueira Simões, c.c. José Pedrisco (Zé).

5.1. Ricarco 5.2. Márcia. *São Paulo-SP*

3.2. JOSÉ LUIZ ARANTES NOGUEIRA (Maninho), n. a 12/06/1908, em Cravinhos, fazendeiro, proprietário da fazenda "São Pedro da Água Branca". Estudou primeiramente na Escola Pública da fazenda "São Carlos", no distrito de Arantes (próximo a Cravinhos); depois, durante 2 anos frequentou o Grupo Escolar João Nogueira; frequentando (estudando) : Grupo Simão da Silva, em São Simão-SP; Colégio Anglo-Brasileiro, em São Paulo; Colégio São Luiz, em Jaboticabal-SP e Colégio Antônio da Silveira, em Cravinhos. Em 1927, com o falecimento de seu genitor, assumiu a administração dos bens deixados.

Foi duas vezes Prefeito Municipal de Cravinhos; exercendo 2 mandatos de vereador (8 anos), sendo Presidente da Câmara Municipal por 4 anos. Exerceu o cargo de Presidente: do clube Recreativo de Cravinhos, da Santa Casa (duas vezes), do Consórcio de Promoção Social; Sócio Fundador: da Associação Rural de Ribeirão Preto, da Cooperativa da Alta Mogiana (café), do Jóquei Clube de Ribeirão Preto (exercendo a Presidência); Membro: da Diretoria da Cooperativa de Laticínios (Nilza) - COONAI; membro do Conselho fiscal da Companhia Mogiana de Estrada de Ferro; membro da Diretoria da Associação Paulista de Municípios. Pessoa altamente estimada e de grande projeção social. *Cravinhos-SP*

4.1. Maria Aparecida, profa., n. 16/02/1957, em Cravinhos, s.

4.2. Maria Ângela, n. a 28/07/1958, em Cravinhos, Laboratório de Análise Clínicas, instrumentadora cirúrgica, s.

4.3. José Luiz Arantes Nogueira Fº, agricultor, n. 28/05/1960, s.

4.4. Álvaro Tadeu Arantes Nogueira, n. 13/01/1966, s., agricultor.

3.3. PEDRO MOACYR ARANTES NOGUEIRA, f.c.
3.4. DR. OSWALDO ARANTES NOGUEIRA, advogado, agricultor, vereador à Câmara Municipal de Cravinhos de 1948/53, c.c. Zuleika Branco, faz. "Água Branca". *Cravinhos-SP*
4.1. Manoel Arantes Nogueira Netto, agricultor, c.c. Ana Junqueira (Aninha), profa.. *Olímpia-SP*
5.1. Luciana.
5.2. Oswaldo.
5.3. Mariana.
4.2. Regina Arantes Nogueira, c.c. Pierre ... (francês). *Paris-FR*
5.1. Elza.
5.2. José Luiz.
4.3. Antônio Carlos Arantes Nogueira (Caio), c.c. Laura ..., divorciados.
5.1. Marcelo. *Rio de Janeiro-RJ*
3.5. MARIA ODETE ARANTES NOGUEIRA, c.c. Augusto Soares de Arruda, agricultor. *Cravinhos-SP*
4.1. Augusto Soares de Arruda, comerc., c.c. Vera Ferraz do Vale.
5.1. Augusto (Guto).
5.2. Heloísa. *Ribeirão Preto-SP*
4.2. Maria Amália Soares de Arruda (Malita), c.c. Francisco ... *São Paulo-SP*
5.1. Renato.
5.2. Ricardo.
4.3. Ana Maria Soares de Arruda, c.c. ... (Doca). *Ribeirão Preto-SP*
5.1. Plínio.
4.4. Fernando Soares de Arruda (Nando), comerc., proprietário da Honda, c.c. Fátima Marcozzi *Ribeirão Preto-SP*
5.1. André.
5.2. Fernanda.
5.3. Guilherme.
3.6. DR. MANOEL ARANTES NOGUEIRA FILHO (Manolo), médico, agricultor, faz. "Santa Francisca", c.c. Lúcia Ferraz do Vale. *Cravinhos-SP*
4.1. Antônio Luiz Arantes Nogueira, agricultor, c.c. Maria de Lourdes Bombonatti, profa.; s.g. *Cravinhos-SP*
4.2. Maria Cecília Arantes Nogueira, profa., c.c. José Ravagnani, profa. II. *Araraquara-SP*
5.1. Daniel.
5.2. Marian.
5.3. Paulo.
4.3. Sílvia Lúcia Arantes Nogueira, s., profa..
4.4. Luiz Fernando Arantes Nogueira, s.
3.7. NELMA ARANTES NOGUEIRA, professora, c.c. Dr. Antônio Santos Nogueira, médico. *São Paulo-SP*
4.1. Maria Cristina Santos Nogueira, c.c. Dr. Carlos ..., veterinário, s.l. *Araçatuba-SP*

4.2. Maria Rita Santos Nogueira, c.c. ..., s.l. *São Paulo-SP*
4.3. João Paulo Santos Nogueira, admin. de empresas, c.c. ..., s.l. *São Paulo-SP*
4.4. Antônio dos Santos Nogueira (Totonho), f. quando cursava o último ano de Medicina, em São Paulo, vítima de uma meningite contagiosa. *São Paulo-SP*

3.8. ALDA ARANTES NOGUEIRA, f.s. em 20/03/1987.
3.9. ANTÔNIO GERALDO ARANTES NOGUEIRA (Major), agricultor, s.
3.10. MARIA TEREZA ARANTES NOGUEIRA (Terezinha), s. *São Paulo-SP*
3.11. DR. PAULO ARANTES NOGUEIRA, advogado, s. *São Paulo-SP*

2.2. JOSÉ ARANTES NOGUEIRA, n. 27/07/1885 e f. em 08/06/1944, agricultor, c.c. Olga Guimarães, f. em 30/04/1984, com 96 anos. *Cravinhos-SP*
3.1. CELSO GUIMARÃES NOGUEIRA, n. 09/11/1910, comerciante, c.c. Maria Odete Barbosa. *Cravinhos-SP*
4.1. Ula Barbosa Nogueira, s. *Camburiú-SC*
3.2. MURILO GUIMARÃES NOGUEIRA, comerc., n. 28/01/1912, s. *Cravinhos-SP*
3.3. ZILAH GUIMARÃES NOGUEIRA, func. públ., n. 09/06/1913, c.c. Luiz Faria Jordão, f. em 24/06/1950. *São Paulo-SP*
4.1. José Alfredo Nogueira Jordão, n. 23/03/1945, analista em Computação, c.c. Kátia Belini. *São Paulo-SP*
5.1. Flávia
5.2. Tatiana.
4.2. Luiz Faria Jordão Júnior, n. 23/03/1949, analista em Computação, c. a 07/01/1973, c. Sandra Menegheli, n. 04/10/1954. *Ribeirão Preto-SP*
5.1. Alexandre, n.08/02/1974.
5.2. Daniel, n. 21/06/1978, estudantes.
3.4. ERNANI GUIMARÃES NOGUEIRA, n. 14/09/1914, agricultor, c.c. Dilza Carvalho Lima, supervisora de ensino. *Cravinhos-SP*
4.1. Dr. José Arantes Nogueira Neto, n. 05/09/1954, engenheiro mecânico, c.c. Adriane Malvina Crossara. s.g. *Ribeirão Preto-SP*
4.2. Ana Sílvia Lima Nogueira, n. 08/10/1955, química industrial, s.
4.3. Dra. Dilza Maria Lima Nogueira, c. dentista, c.c. Dr. Alexandre Gallo Lopes, c. dentista, n. 05/04/1958.
5.1. Eduardo. *Sertãozinho-SP*
4.4. Maria Lúcia Lima Nogueira, profa., n. 29/07/1960, c.c. Dr. Víctor Pileggi Filho, advogado. *Ribeirão Preto-SP*
5.1. Vicky.
5.2. Víctor Pileggi Neto.
3.5. DR. ARIOVALDO GUIMARÃES NOGUEIRA, advogado, n. 31/01/1916, c.c. Maria Helena Faria. *São Paulo-SP*
4.1. Aryovaldo Jr., agricultor, n. 24/06/1944, s.
4.2. Paulo Eduardo, jornalista, s. *São Paulo-SP*
3.6. SÍLVIO GUIMARÃES NOGUEIRA, n. 14/08/1917, comerciante, c.c. Zoraide Quaresma. *Atibaia-SP*

4.1. Andréa, f.c.
4.2. Maurício.
4.3. Marcelo.

3.7. MARIA APARECIDA GUIMARÃES NOGUEIRA, n. 19/09/1923, profa., c.c. Dr. Paulo Fracon, c. dentista. *Cravinhos-SP*
4.1. Olga Maria Nogueira Fracon, profa., de Inglês, c.c. José Carlos Werneck de Avelar. *Ribeirão Preto-SP*
5.1. Stéfano.
5.2. Gabriela.
4.2. Dr. Luiz Fracon Neto, eng. elétrico, n. 26/06/1952, c.c. Fátima Scalabrini. *São Paulo-SP*
5.1. Víctor.
5.2. Natália.
4.3. Maria Aparecida Nogueira Fracon, n. 26/04/1954, assitente social, s. *São Paulo-SP*
4.4. Dr. Paulo Nogueira Fracon, c. dentista, n. 18/04/1958, s. *Cravinhos-SP*
4.5. Maria Beatriz Nogueira Fracon, n. 21/09/1959, publicitária, s. *Cravinhos-SP*
4.6. Eugênio Nogueira Fracon, n. 02/02/1962, comerciante, c.c. Roberta Tagliari. *Cravinhos-SP*
5.1. Eduardo.
4.7. Ricardo Nogueira Fracon, n. 1964. *Cravinhos-SP*

3.8. JOSÉ ARANTES NOGUEIRA FILHO, n. 16/05/1927, químico, s. *Cravinhos-SP*

2.3. ANA ARANTES NOGUEIRA, c.c. Vítor Ramos, n. em Jacareí-SP, porém, casou-se, constituindo família e vivendo em Cravinhos, onde veio a falecer. Teve uma farmácia, à rua 15 de Novembro, sendo figura extremamente bondosa, pois atendia a todos num verdadeiro apostolado, não visando a posse do freguês. Clientes pobres, já devendo o que não podiam mais pagar, fornecia meios para comprarem em outro lugar o remédio que não havia em sua farmácia. Foi reeleito duas vezes Prefeito Municipal e para a Vereança inúmeras vezes. *Cravinhos-SP*
3.1. DULCE NOGUEIRA RAMOS, c.c. Moacir Almeida, comerciante. *São Paulo-SP*
4.1. Joaquim Vítor, s.i.
4.2. Antônio, s.i.
3.2. MARIA EURISTELA, c.c. Hamílton Alburquerque, s.i. *São Paulo-SP*
3.3. NEUSA NOGUEIRA RAMOS, func. públ. est.., s. *São Paulo-SP*
3.4. MARIA DE LOURDES NOGUEIRA RAMOS, profa., s. *São Paulo-SP*
3.5. JOSÉ NOGUEIRA RAMOS, f.s.

2.4. MARIA ARANTES NOGUEIRA, c.c. Arthur Araújo Jordão, tabelionato. *Cravinhos-SP*
3.1. CÉLIA NOGUEIRA JORDÃO, tabeliã, f.s.
3.2. TEREZA NOGUEIRA JORDÃO, profa., s. *São Paulo-SP*
3.3. REGINA NOGUEIRA JORDÃO, profa., s. *São Paulo-SP*
3.4. JOSÉ ARTHUR NOGUEIRA JORDÃO, c.c. Wilma Picoloto. *São Paulo-SP*
4.1. José Arthur Nogueira Jordão Júnior, s.
4.2. Maria Fernanda Picoloto Jordão, s. *Campinas-SP*
3.5. ANA MARIA NOGUEIRA JORDÃO, profa., s. *São Paulo-SP*

2.5. MARIA JOSÉ ARANTES NOGUEIRA (Da. Loló), f. dia 10/04/1987, c.c. Dr. Alcides Araújo Sampaio. *Ribeirão Preto-SP*
3.1. DÉA, f.s.
2.6. SEBASTIÃO ARANTES NOGUEIRA, agricultor, c.c. Carlota Arruda. *Cravinhos-SP*
3.1. INÁCIA ARRUDA NOGUEIRA, c.c. ..., s.i.
2.7. EUCLIDES ARANTES NOGUEIRA, n. 02/05/1909, em Cravinhos-SP e f. a 04/10/1983, agricultor, prop. da fazenda "São José", c.c. Cecília Ferraz do Valle, filha de Antônio Alves do Valle e de Isolina Ferraz do Valle. *Cravinhos-SP*
3.1. MARIA ÂNGELA ARANTES NOGUEIRA, n. 03/03/1950, profa., agric., s. *Cravinhos-SP*
3.2. MARIA ISOLINA ARANTES NOGUEIRA, n. 17/01/1952, bióloga, c.c. José Carlos Dias Domingues, n. 01/10/1951, proprietário da Fábrica de Ração "Primor". *Cravinhos-SP*
4.1. Carolina, n. 31/07/1979, estudante.
4.2. Bruno, n. 20/04/1983, estudante.
4.3. Maurício, n. 13/07/1986.
2.8. INÁCIA ARANTES NOGUEIRA, c.c. Dr. José Eduardo Vieira Palma, médico. s.g.

Ramo ARANTES de Belo Horizonte-MG

1.1. AVELINO DE PAIVA ARANTES, fazendeiro, c.c. Messias Nunes dos Reis. *Belo Hozionte-MG*

2.1. RODOLFO ALBERTO ARANTES, c.c. Maria Augusta Barreto, s.i. *Juiz de Fora-MG*
2.2. ASTOLFO GABRIEL ARANTES, f. em Ponta Nova-MG, assassinado, c.c. Alzira da Silva, s.i.
2.3. JOSÉ DE PAIVA ARANTES (Juca), c.c. Dorvina Barreto, s.i.
2.4. JOAQUIM FRANCISCO ARANTES, f.s.
2.5. MARIA EUGÊNIA ARANTES, c.c. Dr. João Araújo, engenheiro, com 2 filhos, s.i.
2.6. MARIA CONCEIÇÃO ARANTES, c.c. Amadeu Corrêa. s.g.
2.7. PEDRO IGNÁCIO ARANTES, n. a 03/10/1906, bancário apos., c.c. Maria Luíza de Oliveira Borges, n. a 31/05/1921. *Belo Horizonte-MG*
3.1. EDUARDO BORGES ARANTES, n. a 16/05/1947, em B. Horizonte, comerciário apos., c.c. Rosana Mara Simões, n. a 24/04/1955. *Belo Horizonte-MG*
4.1. Paula Regina, n. a 12/12/1976, em Belo Horizonte-MG.
4.2. Patrícia, n. a 12/01/1982, em Belo Horizonte-MG.
3.2. ANTÔNIO AUGUSTO ARANTES, n. a 11/06/1948, s., bancário apos..
3.3. MARIA APARECIDA ARANTES, n. a 29/01/1950, em Belo Horizonte-MG, c.c. Romualdo Gomes de Morais Neto, n. a 15/09/1952, analista de Processamento de Dados. *Belo Horizonte-MG*
4.1. Luciana, n. a 10/04/1978.
4.2. Marco Túlio, n. a 05/12/1980.
4.3. Luís Gustavo, n. a 06/07/1983. Todos n. em Belo Horizonte-MG.

3.4. MARIA ALICE ARANTES, n. a 20/01/1952, em Belo Horizonte, c.c. Dr. Mário Resende Ferreira Filho, médico pediatra, n. a 21/03/1950.
Belo Horizonte-MG

4.1. Eduardo, n. a 20/01/1986.

Ramo ARANTES de Bocaina de Minas-MG

1.1. ANNA PURCINA DE ARANTES, c.c. José Frutuoso da Silva.
Bocaina de Minas-MG

2.1. JUVENAL ARANTES SILVA, comerciante, c.c. Maria das Dores da Silva.
Bocaina de Minas-MG

3.1. LÉA ARANTES, c.c. Dr. Luiz Ribeiro de Castilho, s.l. *Aparecida (do Norte)-SP*

2.2. FILOMENA ARANTES SILVA, c.c. ... s.l. *Bocaina de Minas-MG*

2.3. BENJAMIN ARANTES SILVA, n. a 14/10/1888, em Bocaina de Minas-MG; f. a 09/06/1975, em Aparecida-SP, relojoeiro, músico, c.c. Amélia Bustamante, n. a 30/11/1886, em Pouso Alto-MG; f. a 14/10/1975, em Aparecida-SP, filha do Dr. Pedro Ribeiro de Bustamante, c. dentista, e de Maria de Cássia Bustamante.
Aparecida-SP

3.1. BENJAMIN ARANTES SILVA JÚNIOR (Nenzinho), n. a 30/12/1912, em Aparecida-SP, c.c. Maria de Lourdes Sebe, filha de João Sebe e de Maria Augusta Corrêa. *Aparecida-SP*

4.1. Maria Augusta Sebe Arantes, n. a 14/06/1939, auxiliar das obras sociais de N. Sra. Aparecida, s. *Aparecida-SP*

4.2. Maria José Sebe Arantes, n. a 04/11/1940, em Aparecida-SP, c.c. Luiz Gonzaga Martins, n. a 25/08/1950, motorista profissional, filho de Ricardo Evaristo Martins e de Maria José Said. *Aparecida-SP*

5.1. Ismara Arantes Martins, n. a 02/04/1975, em Aparecida-SP.

4.3. Ana Maria Sebe Arantes, n. a 26/07/1942, em Aparecida-SP; f. a 02/10/1952, em Aparecida, em acidente de automóvel.

4.4. José Roberto Sebe Arantes, n. a 25/12/1944, em Aparecida; f.s. a 02/07/1965, em São Paulo-SP.

4.5. Maria Regina Sebe Arantes, n. a 25/10/1946, em Aparecida, func. públ. munic., c.c. Francisco Leles Barbosa, n. a 17/12/1939, militar, filho de Joaquim Domingos Lemes e de Ana Joana Freire. *Caraguatatuba-SP*

5.1. Ana Cláudia Arantes Barbosa, n. a 17/07/1966, enfermeira pela Escola de Enfermagem "Dr. Benedito Meirelles", em Guaratinguetá-SP, s.
Aparecida-SP

5.2. José Roberto Arantes Barbosa, n. a 25/06/1971, s.

4.6. Maria Amélia Sebe Arantes, n. a 05/02/1948, em Aparecida, f. com 4 anos de idade, a 02/10/1952, em Aparecida-SP.

4.7. Maria Aparecida Sebe Arantes, n. a 07/07/1950, em Aparecida, c.c. Wagner Horta Gonçalves, func. da CONFAB, em Pindamonhangaba-SP, n. a 08/12/1944, filho de Laudelino Gonçalves e de Nair de Paiva Gonçalves. *Guaratinguetá-SP*

5.1. Karen Cristina, n. a 17/03/1973.
5.2. Wagner, n. a 17/03/1977, ambos nascidos em Aparecida-SP.

4.8. Maria Helena Sebe Arantes, n. a 24/12/1955, em Aparecida, func. públ. munic., c.c. Ubirajara Monteiro da Silva, n. 19/08/1951, func. da Empresa de Correios e Telégrafos, filho de Evandro Alves da Silva e de Luzia Monteiro da Silva. *Aparecida-SP*
5.1. Benjamin Neto, n. 04/05/1981.
5.2. Sarah Augusta, n. 09/06/1982, em Aparecida-SP.

4.9. Dr. Pedro Odílio Sebe Arantes, n. 26/05/1963, em São Paulo-SP.

3.2. DR. BENEDITO ARANTES, engenheiro, n. 28/03/1917, em Aparecida-SP, ex-seminarista, músico, vereador por 18 anos, Prefeito indicado, com., ind., dentista, advogado. Presidente da 114ª. sub-secção da OAB (1987/88), c.c. Ida Martini, filha de Bortolo Martini e de Anna Panteri Martini. *Aparecida-SP*

4.1. Dra. Maria de Cássia Arantes, n. 20/07/1943, em Aparecida-SP, advogada (Univ. de Taubaté-SP, 1972), tesoureira da sub-secção da OAB, de Guaratinguetá-SP, 1981/82; o mesmo cargo na 114ª. sub-secção da OAB/SP, de Aparecida-SP, escriturária, bancária, comerciante, c.c. Dr. Laerte Moreira, n. 17/07/1917, em Guaratinguetá-SP; filho de Gertrudes Caldas Moreira e do Dr. Mário de Jesus Moreira; industriário, comerciante, contador, advogado, inspetor do Trabalho, Juiz de Direito de 3ª. Entrância, na 4ª. Vara Cível da Comarca de Mogi das Cruzes-SP. *Mogi das Cruzes-SP*
5.1. Ida Beatriz de Cássia, n. 18/09/1982, em Aparecida-SP.

4.2. Dr. José Sílvio Arantes, n. 29/12/1944, em Aparecida, advogado, func. públ. munic., c.c. Cecília Nogueira, n. 01/11/1956, em São José dos Campos-SP, profa., filha de João Baptista Nogueira da Silva e de Terezinha Pinto de Faria. *Caraguatatuba-SP*
5.1. Valéria, n. a 04/02/1973, em Caraguatatuba-SP.
5.2. Sílvio, n. 25/12/1973.
5.3. Vanessa, n. 29/05/1977.
5.4. Juliana, n. 31/03/1982, em Aparecida-SP.

4.3. Dr. Benísio Arantes, n. 12/12/1946, em Aparecida-SP, c. dentista, c.c. Cláudia Eny Pereira, n. 06/05/1949, em Pindamonhangaba-SP, secretária, filha de Antônio Pereira Filho e de Maria Claudina Pereira. *Pindamonhangaba-SP*
5.1. Rodrigo, n. 05/08/1976, em Niterói-RJ.
5.2. Ana Amélia, n. 30/06/1979, em Aparecida-SP.

4.4. Maria Anita Arantes, n. 19/06/1967, em Aparecida, s., cursa o 2º ano de Secretária Executiva Bilíngue, Univ. de Taubaté.

3.3. BENIGNO ARANTES, n. 13/02/1920, em Aparecida, expedicionário de guerra no litoral paulista, motorista de caminho de táxi, Juiz de Paz, comerciante aposentado, c.c. Luzia Cavalca (Lucinha), filha de João Cavalca e de Tereza Saquetti. *Aparecida-SP*

4.1. Dr. Paulo Renato Cavalca Arantes, n. 17/10/1946, em Guaratinguetá, médico pediatra, laboratorista do Estado, c.c. Lídia Maria Menezes de Miranda, n. 22/10/1947, em Campina Grande-PB, psicóloga e profa., filha de Zózimo de Miranda Filgo e de Úrsula Menezes de Miranda. *Aparecida-SP*

5.1. Glaucus, n. 02/02/1972.

5.2. Thienne, n. 19/03/1977, em Mogi das Cruzes-SP.

4.2. Ângela Maria Arantes, n. 04/09/1952, em Aparecida, pedagoga pela Assoc. Dom Bosco, Resende-RJ, c.c. Dr. José Monteiro, n. 08/12/1948, em Ponte Nova-MG, engenheiro químico, anteriormente sargento da Escola Especialista de Aeronáutica, filho de Valdomiro Monteiro e de Adália de Souza. *Guaratinguetá-SP*

5.1. André Luiz, n. 01/11/1974, em Aparecida, ginasial.

5.2. Allan Rodrigo, n. 04/04/1976, em Guaratinguetá-SP.

5.3. Alex Willian, n. 21/07/1978, em Guaratinguetá-SP.

3.4. MARIA APARECIDA ARANTES, s.

3.5. MARIA AMÉLIA ARANTES, n. 27/05/1925, em Aparecida, comerciante, c.c. Benedito dos Santos Moraes, n. 24/06/1920, em Aparecida, comerciante, filho de Horácio Rodrigues de Moraes e de Aurora dos Santos Moraes. *Aparecida-SP*

4.1. Dra. Virgínia Arantes, n. 27/01/1949, em Aparecida, médica ginecologista e obstetra, pela Univ. de Vitória-ES, c.c. Januário Sanini, jornalista, filho de Francisco Marcondes Sanini. *Guaratinguetá-SP*

5.1. Vivian, n. 30/09/1979, 5.2. Lívia, n. 28/03/1981, em Guaratinguetá-SP.

4.2. Dra. Rosana Arantes, n. 04/02/1954, em Aparecida, eng. mecânica, pela Fac. Brás Cubas de Mogi das Cruzes-SP, c.c. Dr. José Mário Corrêa Gonçalves, n. 06/04/1951, em Guaratinguetá-SP, eng. civil pela Fundação Armando Álvares Penteado, em São Paulo-SP, filho de Mário Rodrigues Gonçalves e de Maria Tereza Vilela Gonçalves. *Aparecida-SP*

5.1. José Mário, n. 18/02/1987, em Aparecida-SP.

5.2. Ana Amélia, n. 20/06/1988, em Aparecida-SP.

3.6. MARIA ÂNGELA DE ARANTES, n. 10/01/1931, em Aparecida-SP, costureira, c.c. Benedito Galvão de Campos, n. 24/10/1935, corretor, filho de Gustavo Mensalino de Campos e Benedita Galvão de França. *Aparecida-SP*

4.1. Eleonora Arantes de Campos, n. 02/06/1959, em Aparecida, c.c. Celso Antônio Menezes Pereira, n. 17/11/1957, polícia militar de São Paulo, filho de Celso Alves Pereira e de Iolanda Menezes. *Aparecida-SP*

5.1. Jonis Marcelo, n. 20/10/1978, em Aparecida.

5.2. Wallace, n. 23/10/1980, em Aparecida.

4.2. Jéfferson Arantes de Campos, n. 06/06/1962, em Aparecida, func. públ. munic., c.c. Hosana Corrêa, n. 29/03/1965, filha de José Feliciano Corrêa e Marlene Coelho Mariano. *Guaratinguetá-SP*

5.1. Jéfferson Fº, n. 06/04/1983, em Guaratinguetá-SP.

5.2. Jonathan, n. 19/01/1986, em Guaratinguetá-SP.

4.3. Elaine Arantes de Campos, n. 01/09/1963, em Aparecida, c.c. Dorian Anteros Moron, n. 12/07/1962, gerente de vendas, filho de Carlos Anteros Moron e de Lourdes Silva. *Aparecida-SP*
5.1. Dorian Anteros Moron Fº, n. 15/11/1986, em *Aparecida-SP*
4.4. Elenice Arantes Campos, n. 29/05/1964, em Aparecida, c.c. Antônio Leopoldino de Matos Arantes, militar da Escola de Especialista da Aeronáutica, filho de Júlio Ferreira Arantes e de Jóia de Oliveira Matos. *Aparecida-SP*
5.1. André Luiz, n. 13/05/1982, em Aparecida.
5.2. Ânderson Luciano, n. 27/06/1985, em Aparecida.

Outro Ramo ARANTES de Bocaina de Minas-MG

1.1. FRANCISCO CORRÊA ARANTES, c.c. ... *Bocaina de Minas-MG*
2.1. SALVIANO ARANTES, n. em Bocaina de Minas-MG, c.c. Benvinda Cândida de Carvalho. *Bocaina de Minas-MG*
3.1. LAUDELINA CÂNDIDA ARANTES, c.c. José Porfírio de Alcântara, alfaiate. *Arapongas-PR*
4.1. Laudelina Arantes Alcântara, c.c. Félix Valeriano Filho, empresário. *Arapongas-PR*
5.1. José Luiz Arantes Valeriano, administrador de empresas, c.c. Maria de Lourdes Martinez, química nutricionista. *Arapongas-PR*
6.1. Cauana 6.2. Sânzio 6.3. Giovana, todos estudantes.
5.2. Dr. Gilberto Valeriano, advogado, c.c. Madalena Vendrameto, profa.. *Arapongas-PR*
6.1. Vinícius 6.2. Marciel 6.3. Demetrius, estudantes.
5.3. Elza Arantes Valeriano, professora II, Letras, c.c. Dr. Antônio Manuel Branco Delgado. *Arapongas-PR*
6.1. Vanessa 6.2. Cristiano, ambos estudantes.
5.4. Zulmira Valeriano, psicólogo, c.c. Dr. Aleardo Bononi, engenheiro agrônomo. *Arapongas-PR*
6.1. Thales 6.2. Ariana 6.3. Henrique, estudantes.
5.5. Cláudia Arantes Valeriano, profa. de Química, c.c. Bernardo Aquiles Cruel, func. da TELESPAR. s.g.
4.2. José Arantes Alcântara, padre. *Ourinhos-SP*
4.3. Therezinha Arantes Alcântara, profa., pedagoga, c.c. Gervásio Madureira, contador. *Jacarezinho-PR*
5.1. Dr. José Rubens Alcântara Madureira, cardiologista-infantil, c.c. Mara Regina Gayer, assistente social. *Jacarezinho-PR*
6.1. Thiago 6.2. Larissa 6.3. Guilherme.
5.2. Dra. Isabel Cristina Alcântara Madureira, advogada, c.c. Dr. Ismar Veiga Aimone, advogado, func. públ. fed.. *Jacarezinho-PR*
6.1. Jackson 6.2. Rodrigo.

5.3. Dra. Maria Célia Alcântara Madureira, advogada, profa. II, c.c. Mauro Perez, prof. de Educação Física. *Jacarezinho-PR*
6.1. Murilo.
5.4. Luiz Eduardo Alcântara Madureira, Administração de Empresas e Ciências Contábeis, c.c. Eurídice Gomes, Administração de Empresas, func. públ. fed.. *Jacarezinho-PR*
6.1. Melma.
5.5. Dr. Luiz Antônio Alcântara Madureira, c. dentista, s.
5.6. Dr. Paulo Roberto Alcântara Madureira, médico pediatra, s.
5.7. Dr. Alexandre Alcântara Madureira, eng. químico, s.

4.4. Berenice Arantes Alcântara, s., professora universitária.
4.5. Weber Arantes Alcântara (Ueber), bancário, c.c. Nadir Bello. *Jacarezinho-PR*
5.1. Dr. Carlos Eduardo de Alcântara, engenheiro civil, c.c. Stela Maris Barros, profa. II. *Jacarezinho-PR*
6.1. Érika 6.2. Gustavo.
5.2. Lúcia Maria de Alcântara, c.c. Dr. Paulo de Tarso Sica Toledo, em Física. *Jacarezinho-PR*
6.1. Lucas.
5.3. Dra. Rosângela Terezinha de Alcântara, advogada, c.c. Dr. Ivo José Antônio Pereira Filho, advogado. s.g.

4.6. Inez Arantes de Alcântara, profa., c.c. José Maria Fernandes, industrial. *Arapongas-PR*
5.1. Maria Lúcia de Alcântara Fernandes, enfermeira padrão, c.c. Dr. Marcos Fernando Baptista, eng. eletrônico.
6.1. Filipe 6.2. Camila.
5.2. Maria de Fátima Alcântara Fernandes, assistente social, c.c. Domingos Cassitas Barbosa, industrial.
6.1. Matheus.
5.3. Dr. José Eduardo de Alcântara Fernandes, eng. civil, s.
5.4. Dr. Marcelo de Alcântara Fernandes, advogado, diretor de indústria, c.c. Dra. Jeannine Makovich, advogada.
6.1. Nathália.
5.5. Jacqueline de Alcântara Fernandes, formada em Comunicações, s.

4.7. João Batista de Alcântara, gerente do B. do Brasil, formação universitária, c.c. Vilner Zanetti. *Clanorte-PR*
5.1. Andréa Maria de Alcântara, profa., c.c. Névio Delay, comerciante.
6.1. Ânderson 6.2. Joyce.
5.2. Dr. Sérgio Ricardo de Alcântara, eng. eletrônico, s.

4.8. Luiz Carlos de Alcântara, Administração de Empresas, func. do B. do Est. do Paraná, c.c. Neide Santos, func. do B. do Brasil. *Arapongas-PR*
5.1. Fabíola Juliane.
5.2. Víctor Hugo.

3.2. MARIA ARANTES, c.c. Olímpio Oscar de Oliveira Meirelles, ferroviário, filho de Antônio Olímpio de Oliveira e de Clementina Ferreira Fontes.
Divinópolis-MG

4.1. Dr. Paulo Arantes de Oliveira, advogado, c.c. Clédola Rosa de Oliveira.
Belo Horizonte-MG

5.1. Dra. Stela Maria de Oliveira, advogada, orientadora educacional, s.
6.1. Dra. Isabela Flávia de Oliveira Ferreira, s. *Divinópolis-MG*

5.2. Dra. Clédola Cássia de Oliveira, eng. química nuclear, c.c. Dr. José Natividade Rodrigues, eng, químico, n. no Panamá (América Central). *Divinópolis-MG*
6.1. Rafael Augusto 6.2. Marina Beatriz, ss.

5.3. Dr. Cipriano Antônio de Oliveira, eng. civil, c.c. Andressa Gasparini.
6.1. Lívia Gasparini de Oliveira. *Divinópolis-MG*

5.4. Salvarino Paulo Rezende de Oliveira, protético, c.c. Elaine Silva.
Divinópolis-MG
6.1. Ana Carolina Rezende de Oliveira, s.
6.2. Gabriela Rezende de Oliveira, s.

5.5. Antônio Bosco Andrade Rezende de Oliveira, desenho mecânico, s.
Divinópolis-MG
6.1. Mateus Felicíssimo Andrade de Oliveira, s.

5.6. Dra. Clara Maria de Oliveira, eng. civil, s. *Divinópolis-MG*

4.2. Genésio Arantes de Oliveira, c.c. Maria Aparecida Fagundes.
Divinópolis-MG

5.1. José Alberto de Oliveira, c.c. Maria Romano. *Divinópolis-MG*
6.1. Alessandro Romano de Oliveira.
6.2. Guilherme Romano de Oliveira, s.

5.2. Regina Fátima Arantes, profa., c.c. Wander Wilmar de Freitas.
Divinópolis-MG
6.1. Ana Carolina de Freitas, s.
6.2. Viviane Arantes de Freitas, s.

5.3. Maria Alice Fagundes de Oliveira, s.

5.4. Elizabeth Fagundes de Oliveira, c.c. Marcos Fonseca de Souza.
Divinópolis-MG
6.1. Marcos Vinícius Fagundes de Souza, s.

5.5. Maria Antonieta de Oliveira, s.

5.6. Carlos Otávio de Oliveira, s.

5.7. Vera Lúcia Arantes de Oliveira, c.c. Rosimar de Assis Tristão. s.g.
Divinópolis-MG

5.8. Rosimeiry Fagundes de Oliveira, s.

4.3. Maria Aparecida Arantes de Oliveira, profa., c.c. Célson Tavares da Silva, comerciante (madeireira). *Divinópolis-MG*

5.1. Cristina Cássia Tavares Arantes, s., profa. de Matemática.

5.2. Célton Salviano Tavares, s.

5.3. Cleiton Alípio Tavares. *Divinópolis-MG*

6.1. Cássia Cristina Pinto Tavares.

4.4. Marília Arantes de Oliveira, c.c. Antônio Xavier da Fonseca, ferroviário. *Divinópolis-MG*

5.1. Antônio Olímpio Xavier, c.c. Dalva Gontijo. *Divinópolis-MG*

6.1. Marlon Brusce Gontijo Xavier.

6.2. Priscila Alves Xavier.

5.2. Cristóvão Arantes Xavier, c.c. Maria José Amorim Arantes. s.g. *Divinópolis-MG*

5.3. Rita de Cássia Xavier, c.c. Luciano Pereira. *Divinópolis-MG*

6.1. Luciana Xavier Pereira.

6.2. Lucielem Xavier Pereira (gêmea).

5.4. Osvaldo Arantes Xavier.

5.5. Otávio Arantes Xavier(gêmeo).

4.5. Miguel Arantes de Oliveira, contador, c.c. Maria Célia Gontijo. *Divinópolis-MG*

5.1. Evandro Gontijo de Oliveira, c.c. Aparecida Márcia Teles. s.g. *Divinópolis-MG*

5.2. Agnon Gontijo de Oliveira, s.

5.3. Cristiane Gontijo de Oliveira, s.

4.6. Luiz Arantes de Oliveira, contador, c.c. Ivalcy Auxiliadora de Oliveira. *Divinópolis-MG*

5.1. Soraya Cristine de Oliveira, c.c. Antônio Batista dos Santos. *Divinópolis-MG*

6.1. Viviane Arantes Santos, s.

5.2. Solaine Arantes de Oliveira, c.c. Geraldo Luís Corrêa. *Divinópolis-MG*

6.1. Ulandrey Luiz Arantes Corrêa.

6.2. Stephanie Arantes Corrêa.

5.3. Gisele Arantes de Oliveira, s.

5.4. Giscelayne Arantes de Oliveira, s.

5.5. Graciele Arantes de Oliveira, s.

4.7. Martha Arantes de Oliveira, contadora, c.c. Dr. João Gomes de Araújo, eng. civil. *Divinópolis-MG*

5.1. Túlio Vinícius.

5.2. Marco Cícero.

5.3. Liubiana.

5.4. Fabiana. Todos solteiros.

4.8. Dra. Maria Stella de Oliveira Meireles, n. 29/05/1943, em Andrelândia-MG, advogada, criminóloga, c. a 06/07/1963, c. Dr. Geraldo da Costa Pereira, n. 07/03/1939, em Divinópolis, advogado, contador, Deputado Estadual. *Belo Horizonte-MG e Divinópolis-MG*

5.1. Ânderson Giovani Pereira, n. 12/07/1964, em Divinópolis, s., Administração de Empresas, s.

5.2. Demétrius Arantes Pereira, n. 16/07/1966, em Divinópolis, empresário, s.

5.3. Flávia Arantes Pereira, n. 26/01/1970, em Divinópolis, c.c. Carlos Henrique Pereira, comerciante. *Divinópolis-MG*
6.1. Yan, n. 08/07/1988, em Belo Horizonte.

3.3. MIGUEL ARANTES, f.c.
3.4. FRANCISCO DE ASSIS ARANTES , f.s.
3.5. AFONSO ARANTES, f.c.
3.6. ELISA ARANTES, f.c.
3.7. NOÊMIA ARANTES, f.s.
3.8. JOÃO ARANTES, n. a 07/08/1899, em Bocaina de Minas-MG, lavrador, c. a 07/09/1920, em Igarapava-SP, c. Maria da Conceição, n. a 09/02/1901. Fixaram residência em Delta-MG. João Arantes f. a 22/06/1923, em Delta e foi sepultado em Igarapava. *Delta-MG*
4.1. Lourival Arantes, n. 24/08/1921, em Delta-MG, comerciário apos., c. a 13/01/1943, c. Marciana Cintra Mendes n. 28/12/1922, em Pedregulho-SP. s.g. *Ribeirão Preto-SP*
4.2. Lauro Arantes, n. 22/11/1922, em Delta, comerc., apos., c. a 07/09/1947, em Franca-SP, c. Guilhermina de Almeida, n. em Franca. *Franca-SP*
5.1. Dr. José Geraldo Arantes, eng. elétrico, c.c. Rita ... s.i. *Icém-SP*
5.2. Dr. João Francisco Arantes, n. em Franca-SP, médico. *Franca-SP*
5.3. Aparecida Helena Arantes, n. em Franca-SP, psicóloga, s. *Recife-PE*
5.4. Dr. Lauro Arantes Júnior, n. em Franca, c. dentista, c.c. Tereza ... s.i. *Franca-SP*
5.5. Ricardo Augusto Arantes, n. em Franca, estudante, s.
4.3. Maria das Dores Arantes, n. a 04/01/1924, em Pedregulho-SP, c. a 25/09/1945, em Franca, c. Antônio de Pádua Carneiro, gerente do Cine São Luiz, da Empresa Teatral Paulista, de Franca, vindo a falecer em Uberaba-MG, a 05/06/1986. *Uberaba-MG*
5.1. Dra. Ana Luíza de Pádua Carneiro, n. 08/09/1946, em Franca-SP, advogada, c.c. Dr. Jesse Alexander Burns, advogado. *Brasília-DF*
6.1. Érica Luciana, n. 03/08/1976, estudante.
6.2. Tatiana, n. 04/06/1980, estudante.
6.3. Eurico Rezende, n. 23/04/1982, estudante. Todos nascidos em Brasília-DF.
5.2. Maria Luíza de Pádua Carneiro, n. a 21/09/1947, em Franca-SP, profa., c.c. Dionísio Munir Miziara, economista, proprietário de Academia de Música. *Brasília-DF*
6.1. Guilherme Antônio, n. 30/06/1977.
6.2. Rodrigo, n. 22/05/1978, em Brasília-DF.
6.3. João Paulo, n. 19/05/1981, em Uberaba-MG.
6.4. Dionísio Jr., n. 29/10/1983, em Brasília-DF.
5.3. Luíza Helena de Pádua Carneiro, n. 01/02/1949, em Franca-SP, orientadora educacional, c.c. Dr. Antônio Carvalho, c. dentista. *Guarulhos-SP*

6.1. Fabiano, n. 21/04/1977. 6.2. Priscylla, n. 05/03/1979, em Guarulhos-SP.
6.3. Aline, n. 29/07/1981, em Guarulhos-SP.

5.4. Regina Luíza de Pádua Carneiro, n. 26/09/1950, em Franca, profa. de História, c.c. Dr. Ricardo Ferreira Borges, eng. civil. *Uberlândia-MG*
6.1. Frederico Wladimir, n. 30/04/1977, em Uberaba-MG.
6.2. Alessandro Giovanni, n. 06/07/1978, em Uberaba-MG.
6.3. André Luiz, n. 26/02/1984.
6.4. Fernando Henrique, n. 29/06/1986, em Patos de Minas-MG.

5.5. Rita Luísa de Pádua Carneiro, n. 06/06/1956, em Franca-SP, profa., c.c. Dr. Antônio Vanderlei de Andrade, c. dentista. *Brasília-DF*
6.1. Michelle, n. 13/08/1979, em Uberaba-MG.
6.2. Gabriel, n. 25/04/1985, em Belo Horizonte-MG.

5.6. Dr. Antônio de Pádua Carneiro Jr., n. 05/09/1961, em Uberaba-MG, c. dentista, c.c. Ana Maria Benaventana, profa.. s.g. *Brasília-DF*

3.9. GERALDO ARANTES, c.c. Cedina Teixeira. *Tupã-SP*

4.1. Dr. Geraldo Arantes Júnior, n. 25/04/1950, em Tupã-SP, médico psiquiatra e psicanalista, c. a 04/12/1976, c. Maria de Fátima Alves, n. 01/06/1953, em Tupã-SP, profa., filha de Antônio dos Santos Alves e de Alzira dos Santos Alves. *Lorena-SP*
5.1. Tatiana, n. 26/04/1980. 5.2. Talita, n. 08/10/1984, em Lorena-SP.
5.3. Tamiriris, n. 11/08/1987, em Lorena-SP.

4.2. Tereza Maria Teixeira Arantes, n. 01/05/1952, em Tupã-SP, profa., c.c. Sérgio Luís Bertolleto, n. em S. Paulo. *São Paulo-SP*
5.1. Roberta.

3.10. ORLANDO ARANTES, c.c. Aparecida ..., separados.

4.1. Clélia, c.c. ... s.i.
5.1. Dênis, músico, s.i.

4.2. Dra. Marisa, advogada, c.c. Dr. Décio Moya, advogado.
5.1. Andréa, acadêmica de Direito, s.
5.2. Décio Moya Júnior, cursando colegial, s.

4.3. Dimas.

4.4. Antônio.

3.11. ARTUR ARANTES, func. públ. munic., c.c. Inês Simonato. *Tupã-SP*

4.1. Dra. Maria Inês Arantes, advogada, profa. de línguas, s.

4.2. Artur César Arantes, vendedor, c.c. Maria Aparecida Silva, profa..
5.1. Gustavo.

4.3. Maria Regina Arantes, secretária, c.c. Ivo Martins da Silva, vendedor. *Tupã-SP*
5.1. Gabriela 5.2. Rafael.

4.4. Carlos Rogério Arantes, bancário, c.c. ..., divorciados.
5.1. Vinícius.

3.12. TARCÍSIO ARANTES, vendedor, c.c. Iracema Costa, profa.. *Mineiros do Tietê-SP*

4.1. Rosemary Arantes, assistente social, c.c. Pedro Ângelo Santilli, empresário.
5.1. Giovana 5.2. Pedro Luís.
4.2. Tarcísio Costa Arantes, vendedor, c.c. Maria Tereza Kraide, profa..
5.1. Denise 5.2. Aline.
4.3. Reginaldo Marben Arantes, acadêmico de Direito, s.
3.13. PULCINA ARANTES, n. 26/04/1909, em Bocaina de Minas-MG, c.c. Dr. Gabriel da Silva Teixeira, n. 20/05/1909, em Andrelândia-MG, c. dentista, f. a 16/12/1985. *Tupã-SP*
4.1. Dulcinéa Arantes Teixeira, profa., s. *Tupã-SP*
4.2. Dr. Aloísio Arantes Teixeira, c. dentista, c.c. Clarice Soassola. *Campinas-SP*
5.1. Aloísio Jr..
5.2. Paulo Henrique.
4.3. Dr. Wladimir Arantes Teixeira, c. dentista, c.c. Áurea Garcia. *Tupã-SP*
5.1. Regina Celi, pedagoga do deficiente, s.
5.2. Maria Áurea, acad. em Terapia Ocupacional, c.c. Paulo Stort, industrial. *Tupã-SP*
5.3. Ana Maria, acad. em Pedagogia, s.
5.4. Isabel Cristina, estudante.
4.4. Dr. Epaminondas Arantes Teixeira, advogado, c.c. Zenaide Gentile. *São Paulo-SP*
5.1. Laura Maria
5.2. Márcia Raquel
5.3. César Augusto.
4.5. Maria Aparecida Cristina Arantes Teixeira, assistente social, s.

Ramo ARANTES de Carangola-MG

1.1. FLORENTINO ARANTES, n. em 1800, no bairro Sucanga, 1º distrito de Carangola-MG, f. em 1890, agricultor, c.c. Carolina Arantes. *Carangola-MG*

2.1. HERMENEGILDE JOSÉ ARANTES, c.c. Olímpia Maria Cândida, n. em 1878 e f. em 1952. *Cachoeiro-ES*
3.1. JOAQUINA ARANTES, f.c.
3.2. JOSÉ HERMENEGILDE ARANTES (Casuza), c.c. Mariquinha da Duvigem.
4.1. Antônio Arantes (Filhinho), s.i.
4.2. Petrina Arantes (Petita), s.i.
4.3. Blandina Arantes (Fiota), c.c. Major Viana.
5.1. Braz Viana, c.c. Nadir Viana.
6.1. Josias 6.2. Francisco
6.3. Antônio 6.4. Cirlei e outros ...
5.2. Jonas Viana, f.s.
5.3. Cleuza Viana, c.c. Édson ...

6.1. Edna 6.2. Hélio
6.3. Norma 6.4. Cristina e outros...
5.4. Guty Viana, c.c. ... s.i.
5.5. Minadable Viana, c.c. José ...
6.1. Jéfferson e outros...
5.6. Ana Maria Viana, c.c. Pedro ...
6.1. Pedro Paulo 6.2. Adenílton.

3.3. MANOEL HERMENEGILDE ARANTES, c.c. Carlota Waladão.
4.1. José Waladão Arantes, c.c. Luzia ...
5.1. Júlio
5.2. Maria Emie
5.3. Suely
5.4. Télio e outros ...
4.2. Automir Waladão Arantes.
4.3. Emir Waladão Arantes, c.c. Arnaldo Wulckem, s.i.
4.4. Valdir Waladão Arantes, c.c. Aparecida ...
5.1. Iran, c.c. ... s.i.
5.2. Celina, c.c. ... s.i.
5.3. Leila, c.c. ... s.i.
5.4. Otílio, c.c. ... s.i.
5.5. Gláucia, c.c. ... s.i.
4.5. Wlandevir Waladão Arantes (Dedé), c.c. Edna Mello.
5.1. Édson
5.2. Maria Angélica
5.3. Ésio
5.4. Maria da Penha.

3.4. JOAQUIM HERMENEGILDE ARANTES, c.c. Lina Valim de Oliveira.
4.1. Diola Arantes de Oliveira.

3.5. JOÃO SOARES ARANTES, n. em 1896, em Sucanga, 1º distrito de Carangola-MG, c.c. Conceição Furtado de Mello, n. em 1898, em Vila do Café-ES, e f. a 10/08/1987. *Santa Cruz da Serra-RJ*
4.1. Sebastião Furtado Arantes, f. novo.
4.2. Manoel Furtado Arantes, c.c. Avelina Geaquinto.
5.1. Amílton Geaquinto Arantes, c.c. Lúcia Geaquinto.
6.1. Dionísio 6.2. Élton 6.3. Helena.
5.2. Emilse Geaquinto Arantes, c.c. José Humberto Monteiro.
6.1. Diego 6.2. Nicola 6.3. Camila.
5.3. Élson Geaquinto Arantes.
5.4. Arildo Geaquinto Arantes, n. 20/01/1954, em Jerônimo Monteiro-ES, vendedor, c.c. Sônia ...
6.1. Luiz Alberto.
5.5. Sebastião Geaquinto Arantes.
5.6. Emir Geaquinto Arantes.
5.7. Manoel Geaquinto Arantes, f.s.

4.3. Nair Furtado Arantes, c.c. José Couto.
5.1. Jair Arantes Couto, n. 09/05/1952, em Jerônimo Monteiro-ES, comerciante, c. a 19/11/1973, c. Jurema Barbosa Souza, n. a 07/03/1957.
6.1. Adriano, n. 18/08/1974.
6.2. Adriana, n. 28/05/1976.
5.2. Vera Lúcia Arantes Couto, c.c. Azimiro ...
6.1. Eliana 6.2. Elizete 6.3. Elite.
5.3. Luís Arantes Couto, c.c. Luíza ...
6.1. Alexandra e outra ...
5.4. Helena Arantes Couto, c.c. seu primo Mercidis Moura Arantes.
6.1. Marcos 6.2. Rosilane 6.3. Wellington.
4.4. Mauro Furtado Arantes, c.c. Mercedes Moura.
5.1. Mercidis Moura Arantes, c.c. sua prima Helena Arantes Couto.
6.1. Marcos 6.2. Rosilane 6.3. Wellington.
5.2. Elza Moura Arantes, n. 13/05/1951, em Jerônimo Monteiro-ES, comerc., c.c. Levi Fontes, encarregado de obra. *Rio de Janeiro-RJ*
6.1. Marcos 6.2. Élvis Antônio
6.3. Uitenei 6.4. Marcelo.
5.3. Vilma Moura Arantes, n. 03/05/1952, em Jerônimo Monteiro-ES, c.c. Eny Pimentel de Barros, gráfico. *Rio de Janeiro-RJ*
6.1. Ronan, n. 05/05/1975.
5.4. Aparecida Moura Arantes, união com Sebastião José Damião. *Cachoeiro de Itapemirim-ES*
6.1. Isabel Cristina 6.2. Ariana.
5.5. Maureli Moura Arantes, c.c. Léia Cassiano.
6.1. Mara 6.2. Marcela 6.3. Magda.
5.6. Silvano Moura Arantes, n. 22/10/198, em Belford Roxo-RJ, pintor. *Rio de Janeiro-RJ*
5.7. Fátima Moura Arantes, n. 20/04/1972, em Belford Roxo-RJ. *Rio de Janeiro-RJ*
4.5. Valdir Furtado Arantes, c.c. Penha Machado.
5.1. Maria
5.2. Ademir
5.3. Rosângela
5.4. Juracy
5.5. Tânia
5.6. José
5.7. César
5.8. Aílton
5.9. Nílton
5.10. Roberto. Todos Arantes.
4.6. Izaltino Furtado Arantes, n. 23/04/1941, comerciante, c.c. Angélica Faião, n. 26/12/1940. *Santa Cruz da Serra-RJ*

5.1. Fernando Faião de Arantes, n. 28/07/1963, em Realengo-RJ, vendedor, c.c. Cláudia de Farias Paes, n. 01/09/1965. *Rio de Janeiro-RJ*
6.1. Fernanda, n. 21/06/1985.
6.2. Cíntia, n. 12/11/1986.
5.2. Geisa Furtado Arantes, n. 07/09/1965, c.c. Leopoldo Schade Filho, n. 29/03/1961, em Duque de Caxias-RJ, encarregado de usinagem. *Santa Cruz da Serra-RJ*
6.1. Leandro, n. 11/08/1988.
5.3. Flávio Faião de Arantes, n. 22/01/1972, s.
4.7. Honério Furtado Arantes, n. 03/07/1927, em Alegre-ES, comerciante, c.c. Antonieta Soares. *Santa Cruz da Serra-RJ*
5.1. Romildo Soares Arantes, n. 05/08/1953, em Jerônimo Monteiro-ES, motorista, c.c. Célia ...
6.1. Flávia 6.2. Bruno.
5.2. Gervásio Soares Arantes, n. 12/08/1963, em Belford Roxo-RJ, comerciante, s.
4.8. Maria Furtado Arantes, c.c. José Francisco Petri.
5.1. João Arantes Petri, 1º c.c. Tânia ... s.g.
5.1. João Arantes Petri, 2º c.c. Irani ...
6.1. Éverson.
5.2. Iracy Arantes Petri, c.c. Paulo Andrade.
6.1. Cirlei 6.2. Ney
6.3. Elionai 6.4. Fábio
6.5. Otoniel.
5.3. Valmir Arantes Petri, n. 23/09/1963, comerciante, c. a 08/01/1982, c. Lídia Menegetti Soares, n. 18/09/1965.
6.1. Elmir, n. 07/09/1982.
6.2. Almir, n. 28/12/1988 6.3. Rebeca.
5.4. Valmira Arantes Petri, n. 24/07/1967, c.c. Luís Celso Pacheco, comerciante, s.i.

Ramo ARANTES de Caxambu-MG

1.1. TEÓFILO ARISTIDES ARANTES, c.c. Maria Virgínia Pereira, filha de Justino Alves Pereira e de Virgínia Alves Pereira. *Caxambu-MG*

2.1. MARIA DA GLÓRIA PEREIRA ARANTES, c.c. Manoel José Santos, func. públ. est. apos.. *Caxambu-MG*
3.1. JOSÉ MACÁRIO DOS SANTOS, comerciante, s.
4.1. Taíze Nunes, profa..
4.2. Macário da Silva Santos.
3.2. MARISE SANTOS, c.c. José Fernandes Branco Filho, contador, desquitados. *Caxambu-MG*
4.1. Marco Túlio
4.2. Vanessa.

3.3. Dr. JANIR ALOÍSIO DOS SANTOS, eng. elétrico, c.c. Ângela Franco Silva, profa.. *São José dos Campos-SP*
4.1. Janie
4.2. Rodrigo
4.3. Tiago
4.4. Luciana
4.5. Luciana, ss.

2.2. NAIRE PEREIRA ARANTES, c.c.Mário de Andrade, tipógrafo. *Caxambu-MG*
3.1. SÍLVIO DE ARANTES, bancário, c.c. Yara ... s.i. *Poços de Caldas-MG*
4.1. Silvana
4.2. Flávia
4.3. Vanessa.
3.2. DEJAIR DE ARANTES, s., bancário.
3.3. UBALDO DE ARANTES, comerciário, s.
3.4. EDIR DE ARANTES, s.
3.5. JOSÉ DE ARIMATÉIA ARANTES (Major), mecânico, c.c. Maria Imaculada ..., desquitados. s.g. *Três Corações-MG*
3.6. NAIMAR DE ANDRADE ARANTES, s., contador. *Caxambu-MG*
3.7. DIMAS DE ANDRADE ARANTES, s., comerciário. *Caxambu-MG*
3.8. MARIA DO CARMO DE ANDRADE ARANTES, bancária, c.c. Amaury ... s.i. *Belo Horizonte-MG*

2.3. JOSÉ EDUARDO ARANTES (Lucas), comerciário, c.c Terezinha da Silva Arantes, filha de José Melchíades da Silva e de Ana da Silva Arantes. *Caxambu-MG*
3.1. SUELY DO CARMO ARANTES, c.c. Zaqueu ..., func. da Volks. *Taubaté-SP*
4.1. Jonathas
4.2. Juliane
4.3. Janaína, ss.
3.2. JOSÉ EDUARDO ARANTES JR. (Eduardinho), téc. eletrônica, c.c. Berenice Arantes, filha de Geraldo Magela Arantes e de Tereza da Silva.*São Paulo-SP*
4.1. Lílio
4.2. Diego.
3.3. LUIZ ANTÔNIO ARANTES, funcionário da FUNABEM, c.c. Rosângela ... s.i. *Caxambu-MG*
4.1. Michele
4.2. ... s.i.
3.4. CARMEN VERÔNICA ARANTES, s., estudante.

2.4. JOÃO CRISTÓVÃO PEREIRA DE ARANTES, comerciante, c.c. Dulce Pereira. *Conceição do Rio Verde-MG*
3.1. FRANCISCO ARANTES (Chiquinho), s.
3.2. GARDÊNCIA ARANTES, s.
3.3. JUSSARA ARANTES, profa..
3.4. DENER ARANTES, ss.

2.5. VIRGÍNIA PEREIRA DE ARANTES, profa., c.c. José Zanot, corretor de imóveis. *Caxambu-MG*

3.1. KÁTIA ARANTES, psicóloga, s.
3.2. KELLER ARANTES.
3.3. KAREN
3.4. MARCELO, ss.

2.6. ANTÔNIO DE PÁDUA ARANTES (Toninho), bancário, c.c. Lucília Arantes, filha de Nestor Arantes e de Lourdes da Silveira.
3.1. DILLER
3.2. JÚLIO CÉSAR, ss.

Outro ramo ARANTES de Caxambu-MG

1.1. JOSÉ TEÓFILO DA SILVA, c.c. Germana Maria da Silva Arantes.
Caxambu-MG

2.1. JOSÉ TEÓFILO ARANTES (Patinha), comerciante, c.c. Maria José Nogueira.
Caxambu-MG
3.1. PAULO ROGÉRIO
3.2. PAULO RENATO.

2.2. GERALDO MAGELA ARANTES, técnico em estradas, c.c. Maria Cristina Matuck, profa.. *São Gonçalo do Sapucaí-MG*
3.1. VIVIANE
3.2. WAGNER.

2.3. MARIA JOCELÉM DE ARANTES, comerciante, c.c. Daniel Nogueira, comerc..
Belo Horizonte-MG
3.1. Rodrigo.

2.4. TEREZINHA DE FÁTIMA ARANTES,escriturária, c.c. Antônio Geraldo Shuab (Tobiba), func. públ. munic.. *Bom Jesus do Itabajoana-ES*
3.1. a caminho

2.5. MARIA DAS GRAÇAS ARANTES, func. públ. est., c.c. Luiz Ricardo Andrade Luz (Lico). s.g. *Caxambu-MG*

2.6. MARIA ELIANE ARANTES, s.

2.7. FRANCISCA ISABEL ARANTES, s., bancária. *Araruama-RJ*

2.8. MAGNO ANTÔNIO ARANTES, comerciante, s. *Caxambu-MG*

2.9. ÂNGELA APARECIDA ARANTES, s., estudante.

Mais outro ramo ARANTES de Caxambu-MG

1.1. JOSÉ GERALDO ARANTES, comerciante, c.c. Yolanda Junqueira de Azevedo. *Caxambu-MG*

2.1. JOSÉ GERALDO JUNQUEIRA ARANTES, comerc., c.c. Eleonora Sofia Nanetti Barbosa, supervisora escolar. *Caxambu-MG*
3.1. SOFIA BARBOSA ARANTES, s.

2.2. MARIA TEREZINHA AZEVEDO ARANTES, profa. II, c.c. Inácio Bustamante Levenhagen. *Formiga-MG*
3.1. IVAN

3.2. ÂNGELO
3.3. MARCELO.
2.3. CARLOS ALBERTO DE AZEVEDO ARANTES, s.
2.4. LUIZ PAULO DE AZEVEDO ARANTES, func. do DER, s. *Brasília-DF*
2.5. RITA DE CÁSSIA DE AZEVEDO ARANTES, c.c. Dr. Aílton Antônio Isídio, eng. mecânico. *Belo Horizonte-MG*
3.1. ANDRÉ
3.2. MARIN.
2.6. ÉDSON AZEVEDO ARANTES, s.

Ramo ARANTES de Monte Alegre de Minas-MG

1.1. JOAQUIM BENTO DE ARANTES, n. em Monte Alegre de Minas-MG e f. a 16/11/1916, em Ituiutaba-MG. Delegado de Polícia de Monte Alegre, c.c. Maria Gonçalves Fonseca, filha do Alferes José Gonçalves da Fonseca, de Passos-MG.
Monte Alegre de Minas-MG e Ituiutaba-MG

2.1. JOAQUIM BENTO DE ARANTES FILHO, c.c. Eugênia ... s.i. *Monte Alegre de Minas-MG*
2.2. JOSÉ BENTO DE ARANTES, c.c. Maria ... s.i. *Monte Alegre de Minas-MG*
2.3. JOÃO BENTO DE ARANTES, c.c. Maria ... *Monte Alegre de Minas-MG*
3.1. MARIA GERVÁSIA DE ARANTES, c.c. Jerônimo Gervásio Ferreira, s.i.
3.2. ALZIRA, c.c. Elviro Martins de Castro, s.i.
3.3. AURORA BENTO DE ARANTES, c.c. Antônio Honorato de Souza, s.i.
3.4. DONATO BENTO ARANTES, s.i.
3.5. JOÃO BENTO DE ARANTES FILHO, s.i.
3.6. MARIA AUGUSTA DE ARANTES, s.i.
3.7. JOSÉ BENTO DE ARANTES (Sobrinho?), s.i.
3.8. AMÉLIA BENTO DE ARANTES, c.c. ... s.i.
4.1. Orozina
4.2. Joselno
4.3. Joaquim.
2.4. JUVENAL TEÓFILO DE ARANTES, serventuário da Justiça, em Ituiutaba-MG, 1º c.c. Virgínia Teodoro de Andrade, filha do Cel. Pio de Almeida Novais e de Cândida Umbelina de Andrade; esta, filha do Cel. Joaquim Teodoro de Andrade, ancestral primeiro da família Teodoro de Andrade, na região de Prata e Ituiutaba-MG, s.i.
2.4. JUVENAL, 2º c.c. Maria Justina do Prado, filha de João Joaquim do Prado e de Ana Alves do Prado, s.i.
2.5. LUIZ BENTO DE ARANTES, s.i.
2.6. FRANCISCO BENTO DE ARANTES, s.i.
2.7. MARIA BENTO DE ARANTES, c.c. Feliciano ... s.i.
2.8. MANOEL BENTO DE ARANTES, representado por sua mulher, a curadora Maria José Machado Arantes, s.i.
2.9. ANA BENTO DE ARANTES (Sinhana), c.c. Veloso ... s.i.

2.10. ANA LUÍZA DE ARANTES, c.c. José Martins Vieira, não sabendo o inventariante precisar onde vivia o casal por ocasião do inventário, s.i.
2.11. AMÉLIA ETELVINA DE ARANTES, c.c. Jerônimo Saturnino dos Santos. *Monte Alegre de Minas-MG*

3.1. JOÃO BENTO DE ARANTES, c.c. Lázara Muniz. *Ituiutaba-MG*
4.1. Capitão Eurípedes Arantes, c.c. ... s.i. *Ituiutaba-MG*
4.2. Aurica Arantes, s.i.
4.3. Cacilda Arantes, s.i.
4.4. Vinícius Arantes, c.c. Aparecida ... s.i. *Ituiutaba-MG*
4.5. João Arantes, c.c. Zaida Franco, s.i. *Ituiutaba-MG*
4.6. Lázara Arantes (Donita), c.c. Aarão ... s.i.

3.2. JOAQUIM SILVINO DE ARANTES (Nenen), c.c. Maria Ângela ... (Fifia).
4.1. Edvar Ângelo Arantes, c.c. ... s.i.
4.2. Eurípedes Ângelo Arantes, c.c. ... s.i. *Ribeirão Preto-SP*
4.3. Ely Arantes, c.c. ... s.i. *Ituiutaba-MG*
4.4.Marta Ângela Arantes, func. públ. munic., c.c. Pedro ..., separados, s.i. *Ituiutaba-MG*
4.5. Maria Ângela Arantes, s., Conservatório Musical. *Ituiutaba-MG*
4.6. Manoel Arantes, c.c. Jandira ... s.i. Ele Faleceu de leucemia, em São Francisco, nos EEUU.

3.3. ADÍLIO BENTO ARANTES, c.c. Leonice Amaral. *Uberaba-MG*
4.1. Ivany Amaral Arantes, c.c. Aurélio da Costa. *Uberaba-MG*
5.1. Márcia
5.2. Marco Aurélio
5.3. Aurélio Jr.
4.2. Íris Arantes, c.c. ... s.i. *São Paulo-SP*
4.3. Írison Amaral Arantes, economista, c.c. Sônia ... s.i. *Goiânia-GO*
4.4. Ivonete Amaral Arantes, c.c. ... s.i. *São Paulo-SP*

3.4. ALCÍDIA BENTO DE ARANTES, c.c. Jerônimo Francisco de Paula. *São Paulo-SP*
4.1. José Bento Arantes, c.c. Luzia ... s.i. *São Paulo-SP*
5.1. Dr. José Bento de Arantes Jr., s.
5.2. Junivaldo Arantes, c.c. ... s.i.
5.3. Dra. Junivonda Arantes, c.c. ... s.i.
4.2. Carlos Bento de Arantes, c.c. Lídia ... s.i. *São Paulo-SP*
5.1. Cláudio, c.c. ... s.i.
5.2. Cleide, c.c. ... s.i.
4.3. Ronei Arantes, s. *Santa Vitória-MG*
4.4. Almerinda Arantes (Nenzinha), mãe de Carlos Arantes, inspetor do BANESPA. *Santos-SP*

3.5. MARIA BENTO DE ARANTES, f.s. com 16 anos de idade.
3.6. JESUS DOS REIS ARANTES, s. *Santa Vitória-MG*
3.7. ELPÍDIO BENTO ARANTES (Pico), c.c. Maria Conceição de Oliveira. *Santa Vitória-MG*

4.1. Celina Arantes de Oliveira, c.c. Paulo Cabral de Lima, faz. "Patos". *Santa Vitória-MG*
5.1. Aramis Cabral Arantes, comerciante, c.c. Vera Lúcia Teodoro. *Santa Vitória-MG*
6.1. Cassiano 6.2. Clarissa 6.3. Camilo, ss.
5.2. Maria de Fátima Cabral Arantes, c.c. Francisco Lourenço Freire, comerc. de calçados. *Santa Vitória-MG*
6.1. Samara 6.2. Sumaia
6.3. Cincinato Neto, ss.
5.3. José Humberto Cabral Arantes, s., comerc. de remédio.
5.4. Marilda Cabral Arantes, comerc. secos e molhados, c.c. Garivaldo Silva. *Santa Vitória-MG*
6.1. Wallas 6.2. Hugo.
5.5. Paulo César Cabral Arantes, s.
5.6. Carmen Cabral Arantes, s.
4.2. José Arantes de Oliveira, vereador à Câmara Municipal, c.c. Maria de Lourdes Carvalho. *Ituiutaba-MG*
5.1. Maristela Carvalho Arantes, protética, c.c. Crisálido Melo. *Uberlândia-MG*
6.1. Priscila 6.2. Tiago 6.3. Henrique, ss.
5.2. Magali Carvalho Arantes, c.c. Cleonil José Franco, desquitados. *Ituiutaba-MG*
6.1. Maria 6.2. Marina.
5.3. Aldaísa Carvalho Arantes.
5.4. Lupércio C. Arantes, ss.
4.3. Hélio Arantes Oliveira, comerciante, c.c. Sophia L. Andrade. *Santa Vitória-MG*
5.1. Sônia Regina Arantes, c.c. Marcos Cléber Santos, comerciante. *Santa Vitória-MG*
6.1. Marcos Fº 6.2. Frederico.
5.2. Dayse Abadia Arantes, c.c. Dr. Antônio Goes, médico. s.g. *Uberaba-MG*
5.3. Kellen Cristina Arantes, s., ginasial.
4.4. Célia Arantes de Oliveira, c.c. Joaquim Severino Franco, fazenda "Peroba". *Santa Vitória-MG*
5.1. Dra. Mary Arantes Franco, advogada, f.s. a 24/03/1987, vítima de leucemia.
5.2. Roseli Arantes Franco, c.c. Dr. Whady Issa Neto, médico. *Santa Vitória-MG*
6.1. Carolina.
5.3. Déborah Arantes Franco, s., decoradora. *Uberlândia-MG*
4.5. Cecília Arantes de Oliveira, 1º c.c. Jaime Mendonça Ribeiro, fazendeiro. *Santa Vitória-MG*
5.1. Márcia Mendonça Arantes, c.c. Adércio ..., bancário. *Mineiros-GO*

6.1. Ádanis 6.2. Lana.
5.2. Maísa Arantes Marques, s., bancária. *Ituiutaba-MG*
5.3. Jaime Jr., bancário, s. *Acreúna-GO*
4.5. Cecília, 2º c.c. Gabriel Quirino de Souza. *Santa Vitória-MG*
5.1. Lívia Helena, s.
4.6. Celi Arantes Oliveira, n. a 15/07/1943, c. a 27/05/1961, c. Francisco Severino Franco, fazenda "Escondidinha". *Santa Vitória-MG*
5.1. Estelamaris Arantes Franco, n. a 17/05/1961, Ciências Econômicas, banc., c. a 18/05/1985, c. Dr. Edmílson Bersani Oliveira, c. dentista.
6.1. Érica. *Ribeirão Preto-SP*
5.2. João Abadio Franco Neto, n. a 31/05/1963, c. a 15/06/1985, c. Suelene Ribeiro Parreira. *Ituiutaba-MG*
6.1. Tiago, n. a 13/10/1986.
5.3. Simone Arantes Franco, n. a 06/05/1968, s., Artes Plásticas, na Univ. Federal de *Uberlândia-MG*
5.4. Jean Carlos Arantes Franco, n. a 23/01/1971, s.
4.7. Valter Arantes Oliveira, c.c. Etelvina Pereira Passos, comerc., ela n. em Cuiabá-MT e Valter n. em Santa Vitória-MG. *Santa Vitória-MG*
5.1. Cristiane.
4.7. Valter, união com Gina ... *Santa Vitória-MG*
5.1. Leonardo
5.2. Diego, ss.
4.8. Síria Arantes Oliveira, c.c. João Batista Paes Oliveira, fazendeiro. *Santa Vitória-MG*
5.1. Denise Conceição P. L. Arantes, c.c. José Bernardo Queiroz. *Santa Vitória-MG*
6.1. Marcelo
5.2. José Carlos Arantes Paes Leme.
5.3. Keila, ss.
4.9. Celeida Arantes Oliveira, profa., c.c. Olton Alves Leal.
5.1. Adriana
5.2. Renato
5.3. Patrícia, ss. *Santa Vitória-MG*
4.10. Luís Arantes Oliveira, c.c. Maria de Fátima Ribeiro.
5.1. Geraldo Ribeiro Neto
5.2. Jaqueline
5.3. Fabrício, ss.

Outro ramo de Monte Alegre de Minas - MG

1.1. Honorato Arantes, c.c. Guilhermina de Oliveira. *Monte Alegre-MG*
2.1. ROMILDA DE OLIVEIRA ARANTES, c.c. Esaú de Souza. *Monte Alegre-MG*
3.1. ANTÔNIO HUMBERTO, c.c. Aparecida ... *Goiânia-GO*
4.1. Darcy, c.c. Donatil ... s.i. *Uberlândia-MG*

5.1. Meire e outros.
4.2. Antônio Umberto filho, c.c. ... s.i.
4.3. Silas Paulo, c.c. Neusa ... s.i. *Ituiutaba-MG*
5.1. Silas.
4.4. Edelsa, c.c. Alceu ..., gerente da Caixa Econômica Federal, s.i. *Brasília-DF*

2.2. JOÃO DE OLIVEIRA ARANTES, func. públ. fed., c.c. Maria de Lourdes Ferreira. *Ribeirão Preto-SP*
3.1. JOÃO ÉDSON FERREIRA ARANTES, metalúrgico, n. a 26/04/1949, c.c. Aparecida Lourdes Corrêa. *São Paulo-SP*
4.1. Renata Simone 4.2. Édson
3.2. JONAS HERBERT FERREIRA ARANTES, téc. de Eletrônica, c.c. Vera Jorgetto. *Ribeirão Preto-SP*
4.1. James Herberty
3.3. JÚLIO ELMAR FERREIRA ARANTES, escriturário, c.c. Luzia Inês Belisário. *Rio de Janeiro-RJ*
4.1. Wellington Belisário Arantes.
3.4. DÉBORAH FERREIRA ARANTES, s., recepcionista do Hospital Santa Lídia. *Ribeirão Preto-SP*
3.5. JESSEH ESDRAS ARANTES, ferroviário, c.c. Margarida de Fátima Morais. *Ribeirão Preto-SP*
4.1. Jesseh Jr.
4.2. Jéssica
4.3. Jean Carlos.
3.6. HELENA GUILHERMINA FERREIRA ARANTES, c.c. Mauro Hermano.
4.1. Alana Taísa, n. a 10/05/1988.

2.3. LAÉRCIA DE OLIVEIRA ARANTES, c.c. Eterno Faria Barbosa, oficina de pintura de automóvel, s.i. *Uberlândia-MG*
2.4. JERÔNIMO ARANTES, s. *Uberlândia-MG*
2.5. JOSÉ ARANTES, radialista, c.c. Izalina de Souza, s.i. *Brasília-DF*

Mais outro ramo ARANTES de Monte Alegre de Minas - MG

1.1. OROZIMBA AMÉLIA DE ARANTES, c.c. Etelvino Ferreira de Menezes, fazendeiro, dedicava-se à pecuária e à lavoura, tem seu nome perpetuado na Ponte construída sobre o Rio Piedade no Município de Monte Alegre de Minas - MG. *Monte Alegre de Minas-MG*

2.1. ROMILDO FERREIRA DE ARANTES, n. a 15/09/1907, em Monte Alegre de Minas-MG, f. a 30/11/1956, c.c. Arédia Martins de Faria. *Uberlândia-MG*
3.1. JAIME ARANTES DE FARIA, n. 28/05/1930, em Monte Alegre de Minas, faz. "Boa Vista", comerc., c.c. Aparecida de Barros Faria. *Uberlândia-MG*
4.1. Noel Barros Arantes, n. a 19/12/1961, em Tupaciguara-MG, jornalista, c.c. Maristela Gramacho Ferreira Arantes. *Uberlândia-MG*
5.1. Pedro Henrique

4.2. Sibel Barros Arantes Pinto, n. a 12/03/1965, em Tupaciguara-MG, psicóloga, c.c. Dr. Robson Antônio Pinto Jr., engenheiro. *Uberaba-MG*
4.3. Solange Barros Arantes, n. 1º/01/1971, em Anápolis-GO.*Uberlândia-MG*
4.4. Jaime Arantes Jr., n. 15/03/1973, em Anápolis-GO, estudante. *Uberlândia-MG*

3.2. ADÍLIA ARANTES FARIA, n. 19/05/1932, em Monte Alegre de Minas-MG, c.c. Antônio Fernandes Alves, construtor. *Uberlândia-MG*
4.1. Cláudio Rubens, n. 19/04/1957 em Tupaciguara-MG, comerciante, c.c. Vera Lúcia Costa Alves. *Uberlândia-MG*
5.1. Caroline
5.2. Carine
4.2. Carlos Roberto, n. 18/06/1965, em Tapaciguara-MG, professor de Educação Física.

3.3. GENES ARANTES DE FARIA, n. 15/08/1930, em Monte Alegre de Minas, faz. "Boa Vista", construtor, c.c. Maria José Guimarães de Faria. *Uberlândia-MG*
4.1. Gessione, n. 20/08/1961, em Tupaciguara-MG, comerc.. *Uberlândia-MG*
4.2. Gílson, n. 08/12/1962, em Tupaciguara-MG, bancário, c.c. Geslaine Guimarães Silva de Faria. *Uberlândia-MG*
5.1. Franciele.
4.3. Gisele, n. 1º/04/1964, em Monte Alegre de Minas-MG, c.c. Leônidas Alves Santos, comerciante. *Uberlândia-MG*
5.1. Felipe.
4.4. Gislene, n. 1º/04/1964, em Monte Alegre de Minas-MG, c.c. Laudivarne Douglas da Cruz, comerciante. *Uberlândia-MG*
5.1. Jaqueline
5.2. Vanessa.
4.5. Gilberto, n. 1º/02/1969, em Tupaciguara-MG, comerc.. *Uberaba-MG*
4.6. Gilmar, n. 29/10/1971, em Anápolis-GO, comerc.. *Uberlândia-MG*

3.4. ADÉLIA ARANTES DE FARIA, n. 02/12/1934, em Monte Alegre de Minas-MG, faz. "Boa Vista", c.c. Divino Gervásio Parreira, f. *Uberlândia-MG*
4.1. Édison (Edinho), n. 07/11/1954, em Tupaciguara-MG, faz. "Lageado", faz., c.c. Izaulina Guimarães Silva Parreira. *Monte Alegre de Minas-MG*
5.1. Mariuxa
5.2. Hígor.
4.2. Eleuza, n. 05/11/1955, em Tupaciguara, fazenda "Lageado", c.c. Roberto Santana, advogado, professor. *Uberlândia-MG*
5.1. Roberto
5.2. Cássia
5.3. Lucas.
4.3. Carmem Helena, n. 10/06/1959, em Monte Alegre de Minas, faz. "Piedade", c.c. Luiz Carlos Silva. *Uberlândia-MG*
5.1. Moabe
5.2. Luiz Carlos Jr.
5.3. Poliana, f.

4.4. Edigar, n. 12/06/1963, em Monte Alegre de Minas-MG, c.c. Elaine Cristina Silva Parreira.
5.1. Felipe.

3.5. ADILON ARANTES DE FARIA, n. 07/11/1939, em Monte Alegre de Minas, faz. "Boa Vista", secretário da 1ª Turma do Egrégio Tribunal do Trabalho da 2ª Região, apos., 1º c.c. Cybelle Radesca. *São Paulo-SP*
4.1. Roberto, n. 03/12/1965, em S. Paulo-SP, estudante, func. da VARIG. *São Paulo-SP*

3.5. ADILON ARANTES DE FARIA, 2º c.c. Aparecida Catharina Baltieri. *São Paulo-SP*
4.1. Maria Fernanda, n. 18/12/1982, estudante. *São Paulo-SP*

3.6. ELIZABET ARANTES DE FARIA, n. 22/12/1946, em Monte Alegre de Minas, faz. "Boa Vista", c.c. Francisco Rodrigues de Lima. *Uberlândia-MG*
4.1. Fabiano, n. 16/08/1969, em Tupaciguara-MG, estudante.
4.2. Rodrigo, n. 13/10/1977, em São Sebastião do Paraíso-MG, estudante.

Ramo ARANTES de Monte Santo de Minas-MG.

1.1. JOAQUIM MARIA TEIXEIRA ARANTES, c.c. Ambrosina (ou Francelina) Reis. *Monte Santo de Minas-MG*

2.1. ANANIAS RAIMUNDO TEIXEIRA ARANTES, n. em 1867 e f. em 1900, c.c. Blandina Maria de Jesus (ou Tereza de Souza?). *Jacuí-MG*
3.1. MARIA
3.2. ONOFRA
3.3. ARLINDO
3.4. SUDÁRIO. Todos f.c.
3.5. ESMÉRIA ARANTES, c.c. Basto Maximiano. *Bairro Itiaguaçu, em Monte Santo-MG*
4.1. Maria, c.c. João Batista da Cruz, filho de João Thomaz e de Leopoldina Cândida de Oliveira. *Monte Santo-MG*
5.1. João Batista Cruz Fº (Zico), c.c. Vidoca ... s.i. *São Paulo-SP*
6.1. João, f.s.
6.2. Haroldo, c.c. ... s.i.
6.3. Lourdes, s. *São Paulo-SP*
5.2. Miroveu, c.c. Lourdes ... s.i.
5.3. Carmen, c.c. José Magalhães, s.i. *São Paulo-SP*
5.4. Leopoldina, c.c. ... s.i.
5.5. Onofre, c.c. Maria ... s.i. *São Paulo-SP*
5.6. Carmo, c.c. Mafalda ... s.i. *São Paulo-SP*
5.7. Armando, c.c. Lourdes ... s.i. *São Paulo-SP*
6.1. Tiago.
5.8. Roque, c.c. ... s.i. *São Paulo-SP*

3.6. OZÓRIO MAXIMILIANO ARANTES, n. em Jacuí-MG e f. em 1944, c.c. Mariana Cândida Conceição, n. em Jacuí-MG. *Monte Santo-MG*
4.1. Nestor, f.c. com 8 meses de idade.
4.2. José Maximiliano Arantes (José Ozório), s. *São Paulo-SP*
4.3. Ambrosina Maximiliano Arantes, c.c. ... s.i. *São Paulo-SP*
4.4. Ananias Annunciato (ou Annunciado, livro B fls. 156 v), n. a 02/07/1913, em Monte Santo-MG, barbeiro; c. a 23/04/1938, c. Maria Cândida Ferreira, n. a 24/09/1919. *São Paulo-SP*
5.1. Geny Ferreira Arantes, n. 12/02/1939, f. com 2 anos de idade devido à forte desidratação.
5.2. Maria Aparecida Arantes, n. a 17/09/1942, enfermeira, c. a 16/05/1962, c. Oswaldo Lourenço, n. em Morro Agudo-GO, motorista. *São Paulo-SP*
6.1. Sandra, n. 12/01/1963, Computação Eletrônica, s.
6.2. Gilberto, secção de vendas "Pão de Açúcar, s.
6.3. Tânia, aux. escritório, Comp. Eletrônica, s.
6.4. Wanderley, estudante.
5.3. Nair Arantes, n. a 24/12/1946, c.c. Horetian Antunes, motorista. *São Paulo-SP*
6.1. Sidney 6.2. Simone
6.3. Maria de Fátima 6.4. Luciano.
5.4. José Anunciado Arantes, n. a 16/04/1950, func. Pão de Açúcar, em Conceição do Castelo-ES, c.c. Maria de Fátima Machado. *São Paulo-SP*
6.1. Wílliam 6.2. Érica
6.3. César 6.4. Vívian, ss.
5.5. Lucimar Ferreira Arantes, n. a 13/08/1951, enfermeira, parteira, s.
4.5. Antônio Vítor Arantes, lavrador, c.c. Thereza ... *Faz. do Sapé, em Monte Santo-MG*
5.1. Antônio, s.i.
5.2. Pedro, c.c. ... s.i.
4.6. Francisco, f. com 3 anos, devido a uma forte pneumonia.
4.7. Blandina Arantes, c.c. Donato Peixoto, apos. da Força e Luz. *Monte Santo-MG*
5.1. Maria Aparecida, c.c. Braz ... s.i. *Monte Santo-MG*
5.2. Renato Arantes, c.c. ... s.i. *Mococa-SP*
4.8. Sodário Arantes, lavrador, c.c. Tereza ... s.i. *Londrina-PR*
4.9. Maria Arantes, c.c. Antônio Carvalho, sargento da polícia. *São Paulo-SP*
5.1. Nancy, c.c. ... s.i. *São Paulo-SP*
4.10. João Arantes, apos. no H.C. (portaria), c.c. Isabel Clemente Navarro. *São Paulo-SP*
5.1. Roberto, c.c. ... s.i. *São Paulo-SP*
5.2. Vilma
5.3. Maurício, s.

4.11. Tereza, c.c. ... s.i. *Monte Santo-MG*
4.12. Ambrosina, c.c. Cláudio ... s.i. *Mococa-SP*
4.13. Pedro Maximiliano Arantes, desde a idade de 18 anos, deixou o convívio da família, sem qualquer notícia até o momento!

3.7. ANTÔNIO SABINO ARANTES, c.c. Blandina Cintra (baiana), filha de Antônio Cintra e de Olaia Cintra. *Bairro do Pinhal, munic. de Jacuí-MG*
4.1. Anestaldo Sabino Arantes, func. do Correio, c.c. Olívia ... s.i. *Monte Santo-MG*
4.2. Orlando Sabino Arantes, c.c. ... s.i. *São Paulo-SP*
4.3. Lourdes Sabino Arantes, c.c. ... s.i. *Arceburgo-MG*

3.8. JUVENAL ARANTES, n. a 01/10/1899, sitiante, carpinteiro, jardineiro da Prefeitura de Monte Santo-MG. Em 1950 mudou-se com os familiares para Jundiaí-SP, trabalhou em serraria, construção civil, apos. por idade; casou-se a 19/11/1921 no civil e, no dia 21, no religioso, c. Margarida Thomaz, filha de João Thomaz (emigrante austríaco) e de Leopoldina Cândida de Oliveira, n. em Formiga-MG. *Jundiaí-SP*
4.1. Ovídia, n. a 23/09/1922, func. públ. est., c.c. José Barbosa dos Santos, agricultor. *Londrina-PR*
5.1. Lindolfo, comerc., c.c. Lourdes ... s.i. *Londrina-PR*
4.2. Terezinha, f. com 7 meses, vítima de pneumonia.
4.3. Maria, n. a 22/01/1925, religiosa da Congregação das Filhas de Maria Imaculada, desde o dia 30/11/1946, admitida na Congregação em São Paulo (Ipiranga), recebendo o nome de Assunta Maria por ter feito os votos no dia 15/08, dia de Assumpção de Nossa Senhora.
4.4. Leopoldina.
4.5. Blandina (gêmeas), n. a 03/01/1927, ambas f.c., recém-nascidas.
4.6. Juvenal Arantes, n. a 28/03/1928, falecido com 6 meses atacado por forte pneumonia.
4.7. Celso Arantes, n. 26/07/1929, em Monte Santo-MG, funcionário da Comp. Paulista de Estrada de Ferro, onde se apos. em 1979; c. a 17/01/1952, c. Adelina de Souza, n. a 22/04/1933, em Bebedouro-SP. Celso ordenou-se Diácono Permanente, no dia 31/05/1987, juntamente com mais 2 irmãos, havendo grande comemoração no seio da Família Arantes. *Jundiaí-SP*
5.1. Celso Luiz (Celsinho), n. a 19/11/1953, serralheiro, c.c. Catarina Soares de Carvalho (Kátia). *Jundiaí-SP*
6.1. Ana Paula 6.2. Adriana
6.3. Aline 6.4. Paulo César.
5.2. Célia, n. a 10/01/1955, c.c. José Antônio Zambuzi, metalúrgico. *Jundiaí-SP*
6.1. Camila 6.2. Carolina 6.3. João Paulo.
5.3. Hélcio, s., metalúrgico.
5.4. Édson Souza Arantes, metalúrgico, c.c. Tereza Delminda da Silva. *Cambé-PR*
6.1. Érica 6.2. Heloísa.

5.5. Célio, metalúrgico.
5.6. César, metalúrgico.
5.7. Selma, comerciária.
5.8. Edmílson, metalúrgico, c.c. Maria Bucato.
5.9. Cláudia, comerciária.
5.10. Gláucia, comerciária, ss.

4.8. Herondina (Dina), n. a 11/06/1931, c. a 08/12/1952, c. João Dias Costa, ferroviário apos.. *Jundiaí-SP*
5.1. Marcos, representante comercial da PETRI, c.c. Vera Marchetti. *Jundiaí-SP*
6.1. Adriano 6.2. Tatiana 6.3. Éderson.
5.2. Eliana, comerciária, c.c. Benedito da Silva, comerciário. *Jundiaí-SP*
6.1. Mariana.
5.3. Maria José, apos..
6.1. Vinícius Eduardo Dias da Costa.
5.4. Silvana, c.c. José Nogueira Queiroz, marmorista. *Jundiaí-SP*
6.1. Sílvia Letícia 6.2. André 6.3. Ana Camila.
5.5. José Antônio, metalúrgico.
5.6. Luciene, secretária.
5.7. Moacir, metalúrgico, ss.

4.9. Ana Maria (Anita), industriária, apos., n. 11/01/1933, c. a 08/12/1951, c. Luiz Silveira, agricultor. *Jundiaí-SP*
5.1. Dr. Luiz Carlos, n. a 10/10/1952, eng. civil do DAE, c. a 17/02/1987, c. Angélica Camargo. *Jundiaí-SP*
6.1. Natália, n. a 07/06/1987.
5.2. Maria Aparecida (Nega), n. 28/10/1953, c.c. José Antônio Pavan, metalúrgico. *Jundiaí-SP*
6.1. Sumara Renata 6.2. Alessandra Roberta.

4.10. Nair, n. a 16/08/1934, func. da "Andrade e Latorre", c.c. Luiz Galiano, apos. indústria de fósforo. *Jundiaí-SP*
5.1. Luiz Alberto, c.c. Marialva ... *Jundiaí-SP*
6.1. Ana Luíza.
5.2. José Roberto, metalúrgico.
5.3. Gilberto, ss.

4.11. Alcides, n. a 28/01/1936, funcionário público municipal, c.c. Maria Catarina Machado. *Jundiaí-SP*
5.1. Luiz Henrique, comerc., c.c. Elizabeth ...
6.1. Isabela 6.2. Luiz Felipe. *Jundiaí-SP*
5.2. Marinês, c.c. Luiz de Biasi, motorista. *Jundiaí-SP*
6.1. Pâmela 6.2. ... s.i.
5.3. José Roberto (Beto), c.c. Marli ... s.i. *Jundiaí-SP*
5.4. Maria Cristina, representante comercial.
5.5. Dorali.
5.6. Maria Rita

5.7. Maria Luíza
5.8. Alexandre, ss.

4.12. Otávio, n. a 05/10/1937, ferrov. apos., da FEPASA, c. a 19/12/1959, c. Iracema Rosário, n. a 05/06/1938. Ordenou-se Diácono Permanente, no dia 31/05/1987. *Jundiaí-SP*
5.1. Márcia, n. a 09/06/1961, c. a 09/02/1987, c. José Arimatéia Achete, representante comercial. *Jundiaí-SP*
6.1. Felipe, n. a 17/07/1985.
5.2. Maria José, n. a 28/07/1963, aux. médica, s.
5.3. José Cláudio, n. a 04/09/1968, metalúrgico, s.
5.4. Valéria, n. a 05/01/1971, s.

4.13. Sebastiana (Tianinha), n. 1939, f.c.

4.14. Nadir, n. a 17/02/1940, comerciante, c. a 15/01/1976, c. Luiz Morales, metalúrgico apos.. *Jundiaí-SP*
5.1. Marco Antônio, aux. escritório.
5.2. Marcelo, estudante de Economia.
5.3. Mara Cristina, colegial.

4.15.Ivani, n. a 09/03/1942, comerc., c.c. Francisco Cespedes, vend. ambulante. *Andradas-MG*
5.1. Eduardo, c.c. Maria ... s.i. *Andradas-MG*
5.2. Edélcio, c.c. Ana Paula ... *Andradas-MG*
6.1. Adaís.
5.3. Andréia, estudante, s.

4.16. Francisco, n. a 09/11/1944, eletricitário, ordenou-se Diácono Permanente no dia 31/05/1987, c.c. Maria Aparecida Infante. *Jundiaí-SP*
5.1. Marcelo
5.2. Fernanda
5.3. Juliana, ss.

Ramo ARANTES de Natércia-MG

1.1. ALCIDES MARTINS DE ARANTES, lavrador, c.c. Mariana Alves Fagundes. *Natércia-MG*

2.1. SEBASTIÃO ALVES ARANTES, lavrador, c.c. ... s.i. *Maringá-PR*

2.2. BENEDITO ALVES ARANTES, lavrador, c.c. Catarina Olívia de Jesus. *Natércia-MG*
3.1. JOSÉ CLÁUDIO ARANTES, lavrador, c.c. Maria ... s.g. *Natércia-MG*
3.2. BENEDITO GENY ARANTES, lavrador, c.c. ... s.g. *Natércia-MG*
3.3. MARIA DE LOURDES, c.c. João ... s.g. *Santa Rita do Sapucaí-MG*
3.4. MARIA APARECIDA DE ARANTES, c.c. Sebastião Carlos. s.g. *Pedralva-MG*
3.5. DARCY ARANTES, s.

2.3. LEONTINA ALVES ARANTES, c.c. Benedito Corrêa. *Pedralva-MG*
3.1. JOSÉ AÍRTON ARANTES, c.c. ... s.i. *Posses (munic. de Pedralva-MG)*
3.2. IVANIR ARANTES, s.
3.3. MARISTELA ARANTES, s.

3.4. MARILDA ALVES ARANTES, c.c. João Luiz ... s.i. *São José dos Campos-SP*
2.4. ANTÔNIO ALVES ARANTES, lavrador, s.
2.5. JOSÉ TIAGO ALVES ARANTES, lavrador, s.
2.6. CAROLINA ALVES ARANTES, c.c. João Gusmão (Candola), lavrador. *Pedralva-MG*
3.1. JOÃO MARCOS, s.i.
3.2. GERALDO, c.c. ... s.i.
3.3. BRÍGIDA, c.c. ... s.i.
2.7. CARLOS BARRON DE ARANTES, marceneiro, c.c. Ana Olívia de Jesus. *Pedralva-MG*
3.1. MARIA DE FÁTIMA ARANTES, s.
3.2. CATARINA ARANTES, s.
3.3. MÁRIO DONIZETE ARANTES, s.
3.4. ANA MARIA, s.

Ramo ARANTES de Pains-MG

1.1. JOSÉ FELIPE ARANTES, lavrador, c.c. Ana Rita de Jesus, fazenda "Rodarte". *Pains-MG*
2.1. GERALDA ARANTES, c.c. José Ferreira da Silva. *Pains-MG*
3.1. FRANCISCA, c.c. Antônio Eustáquio César de Oliveira, administração da faz. "Pai João", munic. de *Três Marias-MG*
4.1. Elisabeth, c.c. Geraldo ... s.i. *Belo Horizonte-MG*
4.2. Élida.
4.3. Nílvio, ss.
3.2. JOSÉ FERREIRA ARANTES, comerciante, f.s.
3.3. PEDRO PAULO FERREIRA ARANTES, s. *Arcos-MG*
2.2. JOSÉ ARANTES DA SILVA, lavrador, comerc., Francisca Ferreira. *Lagoa da Prata-MG*
3.1. ELZA, s.i.
3.2. NOELZA, c.c. Moacyr, s.i. *Lagoa de Prata-MG*
3.3. URIAS ARANTES DA SILVA, f.s. com 65 anos atropelado por um carro, na Avenida Governador Valadares.
3.4. EURIDES ARANTES DA SILVA, f.s. com 30 anos de idade.
3.5. ALTINA ARANTES DA SILVA, c.c. João Borges Teixeira, lavrador apos., s.i. *Pains-MG*
3.6. MARIA ARANTES DA SILVA, c.c. Lauro Borges Teixeira, s.i. *Arcos-MG*
3.7. REGINA ARANTES DA SILVA, c.c. José Cardoso Teixeira, industriário. *Arcos-MG*
4.1. Eroene de Fátima, c.c. Geraldo Arantes dos Santos, s.i. *Arcos-MG*
4.2. Ivanilde Aniceto Teixeira, s.i. *Nova York (USA)*
4.3. João de Fátima Teixeira, comerciante, c.c. Isis ...
5.1. Naiara
5.2. Ronet
5.3. Wesley. *Arcos-MG*
4.4. Vilmar José Teixeira

4.5. Neusa Maria
4.6. José Carlos, ss.

3.8. ANTÔNIO ARANTES DA SILVA, comerciário, c.c. Ana Rabelo, servente escolar. *Arcos-MG*
4.1. Eliana Maria
4.2. Rosimar José
4.3. Álisson.
4.4. Geraldo, f. com 4 anos e 8 meses, vítima de parada cardíaca, porque pegou uma lâmpada elétrica (acesa); falecimento instantâneo.

Ramo ARANTES de Pedralva-MG

1.1. JUVÊNCIO JOSÉ ARANTES, c.c. Ana Balbina do Espírito Santo. *Pedralva-MG*

2.1. MARIANA ARANTES DO ESPÍRITO SANTO, c.c. José Cipriano da Silva, carpinteiro, comerc., delegado de polícia. *Pedralva-MG*
3.1. ANTÔNIO CIPRIANO (Toniquinho), lavrador, músico, c.c. Prima Benedita ... *Pedralva-MG*
4.1. José, c.c. Cecília ... s.g. *São Lourenço-MG*
4.2. Maria, c.c. Benedito Ribeiro da Silva, func. públ. fed.. *São Lourenço-MG*
5.1. Terezinha, c.c. ... s.g. *São Paulo-SP*
4.3. Sebastião. comerc., c.c. ... Fernandes, s.i. *Itajubá-MG*
4.4. Geraldo, c.c. ... s.i. *São Lourenço-MG*
3.2. MARIA (Mariquinha), costureira, c.c. Sebastião Carlos de Faria, lavrador. s.g. *Pedralva-MG*
3.3. HONORINA, c.c. João Gaudêncio, ferreiro. s.g. *Pedralva-MG*
3.4. JOSEFINA, f.s. com 84 anos de idade.
3.5. OSÓRIO ARANTES, alfaiate, f.s. com 25 anos, com disenteria (tifo).
3.6. BENEDITA, c.c. Joaquim Veríssimo Claro, filho de João Gaudêncio, mecânico e, depois, eletricista, f. eletrocutado. *Pedralva-MG*
4.1. Ilda, s.
4.2. Maria de Lourdes, c.c. Luiz ..., eletricista. s.g. *Itajubá-MG*
4.3. Terezinha, c.c. Luiz ..., eletricista. *Itajubá-MG*
5.1. Juarez, s.
5.2. Maria Aparecida, c.c. ... s.i.
3.7. NENZINHA, f.c.
3.8. JOSÉ CIPRIANO DA SILVA FILHO, alfaiate, c.c. Carolina Lopes. *Pedralva-MG*
4.1. Manoel Cipriano Lopes, func. públ. fed., s., ex-padre.
4.2. Maria Cipriano Lopes, s.
4.3. Marta Cipriano Lopes, c.c. João Vilela, pedreiro.
5.1. Angélica
5.2. João Bosco
5.3. Nenê. *Pedralva-MG*
4.4. Mariana, c.c. José Cardoso Vilas Boas, chofer.

5.1. Kléber
5.2. Kéller
5.3. Cássia. *Pedralva-MG*

2.2. OSÓRIO ARANTES, lavrador, c.c. Maria Goulart Faria. *Pedralva-MG*
3.1. BENEDITO, c.c. ... s.i. *Pedralva-MG*
3.2. SEBASTIÃO, s.i. *Estado do Paraná*
3.3. JOSÉ, s.i.
3.4. MARIETA, c.c. Joaquim Inácio Lucas, barbeiro. *Pedralva-MG*
4.1. Maria do Carmo Lucas, c.c. Vicente Inácio Rodrigues, comerc.. *São José dos Campos-SP*
5.1. Maria José, s.
5.2. José Tadeu, c.c. Marta Marcondes, s.i. *São José dos Campos-SP*
5.3. José Nílton, f.s.
5.4. Maria Irene, s.
5.5. Maria Inês, c.c. João ... s.i. *São José dos Campos-SP*
5.6. Maria Helena, c.c. ... s.i. *São José dos Campos-SP*
5.7. Luzia
5.8. Maria Aparecida
5.9. Lourenço
5.10. Joaquim
5.11. João, ss.
4.2. Antônio Lucas, c.c. Maria Auxiliadora Paixão. *São José dos Campos-SP*
5.1. Antônio José Lucas, c.c. ... s.i. *São José dos Campos-SP*
5.2. Benedito Joaquim, s.
5.3. Inês, s.
4.3. José Lucas de Faria, c.c. Maria Aparecida Silva. *Pedralva-MG*
5.1. Luiz
5.2. Adílson, ss.
4.4. João Lázaro Lucas, c.c. Maria José Lima. *Pedralva-MG*
5.1. Sebastião
5.2. Sandra
5.3. Sílvio.
4.5. Sebastião Vítor Lucas, c.c. Maria Castro. *Pedralva-MG*
5.1. Sílvio, s.
4.6. Benedito Tarcísio, f.s. com 36 anos de idade.
4.7. Benedita Joaquina Lucas, c.c. Elias Bernardes.
5.1. Omar, s.

Ramo ARANTES de Piumhi-MG

1.1. EMÍLIA DE PAULA ARANTES, c.c. JOÃO ALVES PEREIRA.

EMÍLIA DE PAULA ARANTES, nascida em Formiga-MG, em 1821, e falecida em 02/07/1859, em Piumhi-MG, com a idade aproximada de 38 anos. Casou-se com João Alves Pereira (mais conhecido por João Alves Gordo), n. a 19/12/1809 e batizado em

04/01/1810, filho de José Alves Pereira (n. em Portugal, na Freguesia de São Paio de Távora ou Tavares, comarca e Bispado do Porto) e de Escolástica Maria de Jesus, nascida na Freguesia de Prados-MG, vindo a formar fazenda na região de Piumhi-MG.

Fizemos intensa pesquisa em Cartório e Igreja, de Piumhi-MG, a fim de encontrar os nomes dos pais de Emília de Paula Arantes. Entretanto, nada pudemos constatar. Temos manuscrito de um antigo morador de Piumhi que apresenta uma versão um tanto surpreendente. No entanto, o mesmo não está devidamente assinado e não nos sentimos em condição de transcrever tal conteúdo.

O casal Emília-João sempre residiu em Piumhi-MG, onde nasceram os filhos:

Piumhi-MG

2.1. MARIA DE PAULA ARANTES, c.c. Vicente Soares Ferreira, filho do Guarda-Mór João Soares Ferreira e de Francisca Rosa de Jesus. *Piumhi-MG*

3.1. MARIA SOARES ARANTES, c.c. Manoel José de Castro (Manoel Prata). *Piumhi-MG*

4.1. Antônio Soares de Castro, s.i.

4.2. Maria Soares Arantes (Azinha), c.c. Roberto Gonçalves, s.i. *Piumhi-MG*

4.3. Emília Soares Arantes, c.c. Modesto Camilo da Costa, faz.. *Piumhi-MG*

5.1. Izaldino Camilo da Costa, faz., c.c. Inésia ... *Piumhi-MG*

6.1. Alsuério, s.

6.2. Terezinha, c.c. Lécio, s.i. *Belo Horizonte-MG*

6.3. Lulico, c.c. ... s.i.

6.4. Sussu, c.c. ... s.i. *Belo Horizonte-MG*

6.5. Severino, barbeiro, c.c. Aparecida ... s.i. *Passos-MG*

6.6. Vitória, costureira, s. *Piumhi-MG*

5.2. José Camilo da Costa (Juca), comerc. apos., c.c. Ruth Ferreira da Costa. *Passos-MG*

6.1. Fabrício, comerc., c.c. Maria Aparecida Soares da Silva (Fia). *Passos-MG*

7.1. Vera, c.c. Dr. Morvan, eng. elétrico. s.g. *Passos-MG*

7.2. Cristina, c.c. Dr. Luiz ..., médico pediatra, s.i. *Passos-MG*

7.3. Marcílio, comerc., c.c. Cássia ...

8.1. Maiara 8.2. ... s.i. *Passos-MG*

5.3. Vicente Camilo da Costa, comerc., c.c. Ana Alves Terra. *Piumhi-MG*

6.1. Emília Alves Costa, comerciante, c.c. José Gonçalves de Melo, comerciante apos.. *Piumhi-MG*

7.1. Maria do Carmo de Melo, profa., s. *Piumhi-MG*

6.2. Dalva Alves Costa, comerc., c.c. Álvaro Soares de Melo, comerciante. *Piumhi-MG*

7.1. Geraldo Magela de Melo, f.s.

7.2. Dra. Lina Antônia, advogada, s. *Belo Horizonte-MG*

7.3. Conceição, comerc., s. *Piumhi-MG*

7.4. Ana Maria, func. Palácio das Artes, s.

7.5. Elizabeth, s. *Belo Horizonte-MG*

7.6. Isaías, c.c. Maria Rosário ... *Piumhi-MG*
8.1. Niara.
7.7. Jorge, bancário, s. *Belo Horizonte-MG*
7.8. Abraão, comerciante, s. *Piumhi-MG*
7.9. Mírian, locutora de rádio, s. *Belo Horizonte-MG*
7.10. Marta, cursinho de Direito, s. *Belo Horizonte-MG*

6.3. Bosquet Costa, comerc., contab., Prefeito de 1973/77, c.c. Terezinha Soares da Silva, comerc.. *Piumhi-MG*
7.1. Luzia Soares Costa, contabilista, c.c. José Donizete da Silva, fazendeiro. *Piumhi-MG*
8.1. João Carlos 8.2. Bossuet.
7.2. Geraldo Magela Costa, comerc., s. *Piumhi-MG*
7.3. Ana Soares Costa, professora, c.c. Pedro Donizete da Costa, func. B. Brasil. *Capitólio-MG*
8.1. Pedro Jr. 8.2. a caminho
7.4. Dulcy Soares Costa, profa., c.c. José Roberto de Mello, faz.. *Piumhi-MG*
8.1. João Paulo 8.2. José Roberto.
7.5. Cláudia Soares Costa, comerc., c.c. Augusto Firmino Pereira, admin. de empresas, diretor da Associação Comercial. *Piumhi-MG*
7.6. Maria Tereza Soares Costa, cursinho para Farmácia, s.
7.7. Bossuet Soares Costa, s.

6.4. Maria Alves Costa, c.c. Rafael Gonçalves Tomé, fazendeiro. *Piumhi-MG*
7.1. Antônio Carlos Tomé, fazendeiro, c.c. Marilda Caetano. *Piumhi-MG*
8.1. Manuela.
7.2. Ana Maria Tomé, c.c. José Maria Rocha, func. B. Brasil. *Piumhi-MG*
8.1. Marina 8.2. Maria Inês.
7.3. Rafael Gonçalves Tomé Fº, faz., c.c. Alcione ... *Piumhi-MG*
8.1. Flávia 8.2. Rafael Neto.
7.4. Otacílio Gonçalves Tomé, faz., c.c. Marluce, s.i. *Piumhi-MG*
7.5. Vicente Gonçalves Tomé, faz., s.
7.6. Rafaela, s.

6.5. Terezinha Alves Costa, comerciária, c.c. José Rodrigues Mello, comerciante. *Piumhi-MG*
7.1. Sônia Regina de Mello, c.c. Paulo ...
8.1. Paulo César. *Campo Grande-MS*
7.2. Walquíria Rodrigues de Mello, bibliotecária, c.c. Raul ..., pintor, cantor. *Piumhi-MG*
8.1. Raul Fº.

7.3. Ana Lúcia Rodrigues de Mello, bancária, c.c. Murilo Mourão, s.i. *Belo Horizonte-MG*
7.4. Selma Rodrigues de Mello, comerc., c.c.Wílton Viana Guerra Jr.. *Piumhi-MG*
8.1. Ana Cláudia.
6.6. Dr. Vicente Modesto Alves Costa, médico, func. da CESP, c.c. Odete Pimenta, profa. II, orientadora.
7.1. Tales Emílio. *Várzea da Palma-MG*
6.7. Ana Zalfa Alves Costa, comerciante, c.c. Liberato Araújo Filho, comerciante. *Piumhi-MG*
7.1. Edna, profa. II.
7.2. Elaine, economista.
7.3. Edilaine, colegial.
6.8. Zilda Alves Costa, c.c. José Moreira Guimarães, empresário. *Piumhi-MG*
7.1. André, func. da firma do pai, s.
7.2. Andréa, c.c. José Antônio Santos, fazendeiro.
8.1. Liege. *Piumhi-MG*
7.3. Adriana, economista, s.
7.4. Adriano, s., func. da firma do pai.
7.5. Anelise, s.
6.9. Imaculada Conceição Alves Costa, c.c. Achilles Faria, banca de revista. *São Paulo-SP*
7.1. Alexandre 7.2. Karina 7.3. Adriano.
6.10. Marco Antônio Alves Costa, func. Funrural, c.c. Sônia Regina Corady. *Piumhi-MG*
7.1. Ana Cristina 7.2. Kênio.
6.11. Ângela Alves Costa, profa. III, diretora do Grupo Escolar "Coronel Fidélis", c.c. Edis Vey da Silva.
7.1. Tatiana 7.2. Edis (Juninho). *Piumhi-MG*
5.4. Olímpia Soares Costa, costureira, s. *Piumhi-MG*
5.5. Ovídio Camilo da Costa, fazendeiro, c.c. Ana Alves de Faria, profa.. *Piumhi-MG*
6.1. Maria Vitória Costa, costureira, s. *Piumhi-MG*
6.2. Lúcio Flávio Costa, func. da Cx. Econômica Estadual, c.c. Vitória Denise Paixão. *Piumhi-MG*
7.1. Lília Viviani Costa.
6.3. Emília Soares Costa, profa. rural, costureira, s.
6.4. Conceição Aparecida Costa, professora rural, c.c. João Domingos Teixeira, fazendeiro. *Piumhi-MG*
7.1. César 7.2. Karina Camila, ss.
6.5. Luciano Laerte da Costa, fazendeiro, c.c. Maria Auxiliadora ... s.i. *Piumhi-MG*
6.6. Ovídio Modesto da Costa, cafeicultor, s.

6.7. Elias Soares Costa, psicólogo da "Mendes Júnior", s. *Belo Horizonte-MG*
6.8. Vera Lúcia Costa, comerc., s.
6.9. José Antônio Costa, faz., s.
5.6. Maria Arantes Costa (Marica), s., apos. por idade. *Piumhi-MG*
4.4. José Soares de Castro (Zeca Prata), fazendeiro, c.c. Olímpia Leonel Costa, s.i. *Piumhi-MG*
4.5. Emília Soares Arantes, c.c. José da Costa Faria, s.i. *Piumhi-MG*
4.6. Sabina Soares Arantes, c.c. Hermenegildo Faria de Oliveira, fazendeiro. *São Roque de Minas-MG*
5.1. José de Oliveira Soares, faz., 1º c.c. Maria R. Almeida, s.i.; 2º c.c. ? *Vargem Bonita-MG*
5.2. Dr. Benevenuto Soares de Oliveira, eng. arquiteto, f.s. com 30 anos de idade.
5.3. Ernestina Soares de Oliveira, c.c. José Alves Ferreira, faz., Prefeito, logista, garimpeiro. *Vargem Bonita-MG*
6.1. José Adriano, c.c. Terezinha ... s.i. *Piumhi-MG*
6.2. Celi, c.c. Isaac de Queiroz, comércio de diamante. *Franca-SP*
7.1. Isaac Fº 7.2. José (Zezé).
6.3. Silviano 6.4. Suely, ss.
5.4. Honorino Soares de Oliveira, n. a 02/08/1906, fazendeiro, "Granja Chafariz", c. a 31/10/1932, c. Maria Soares da Cunha (Mariquinha), n. a 26/04/1912. *Piumhi-MG*
6.1. Dr. Donaldo Soares de Oliveira, n. a 13/10/1933, eng. civil, c.c. Marília Resende. *Brasília-DF*
7.1. Belkiss 7.2. Donáldson.
6.2. Ley Soares de Oliveira, n. a 29/06/1935, prof. de Geografia, c.c. Gláucia Caporelli, Serv. Social. *Belo Horizonte-MG*
7.1. Consuelo 7.2. Suzana
7.3. Cinara 7.4. Denise.
6.3. Wílton Soares de Oliveira, n. a 25/06/1937 e f. a 25/01/1987, com doença de Chagas, era perito criminal da Escola de Polícia, c.c. Isa Maria ...
7.1. Solemar. *Brasília-DF*
6.4. Édson Oliveira Nobel, n. a 26/04/1941, c.c. Irlene Almada. *Piumhi-MG*
7.1. Eliane 7.2. Milene.
6.5. Dr. Ézio Glacy Soares de Oliveira, n. a 01/05/1944, eng. arquiteto, c.c. Sirlene ... *São José do Rio Preto-SP*
7.1. Bruno 7.2. Miréya.
6.6. Maria Soares de Oliveira (Mariinha), n. a 17/08/1945, Serviço Social, c.c. Oldezírio Lemos, servi-social. *Brasília-DF*
7.1. André 7.2. Sandra.

6.7. Anaide Soares de Oliveira, n. a 04/04/1949, assistente social, c.c. Kelly H. Pagan (Heitor), detetive. *Humble - Texas (USA)*
7.1. Vanessa 7.2. Daniel.

4.7. Firmino Soares de Castro, c.c. Ernestina (Nenega), s.i.

4.8. Olinda Soares Arantes, c.c. José Modesto de Oliveira, faz. da "Prata". *São Roque de Minas-MG*

5.1. Aníbal Soares de Oliveira, faz., c.c. Geralda de Castro. *São Roque de Minas-MG*

6.1. Jamir de Castro Oliveira, união com uma baiana. s.g. *Brasília-DF*

6.2. Jademir de Castro Oliveira, c.c. ... s.i. *Brasília-DF*

6.3. Jadir Soares de Castro (Nenê), s.i. *Ribeirão Preto-SP*

5.2. Dolatina Soares Arantes, c.c. Ubaldo Rodrigues Pereira, fazendeiro. *Piumhi-MG*

6.1. Eitevaldo Soares Pereira, fazendeiro, c.c. Isaura Timóteo Faria. *Piumhi-MG*

7.1. Paratitlário, func. do B. Brasil, c.c. Sheila ... s.i. *Belo Horizonte-MG*

5.3. Orzarino, f. com 15 anos de idade.

5.4. Alaíde Soares de Oliveira, c.c. Holorico Soares Ferreira. *Piumhi-MG*

6.1. Alair Soares Ferreira (Lórica), c.c. Bolivar Soares Rodrigues, fazendeiro. *Piumhi-MG*

7.1. Ildamir Soares Rodrigues, c.c. José Antônio Mourão, comerciante. *Piumhi-MG*

8.1. Karine 8.2. Diogo.

7.2. Maria Lenir Soares Rodrigues, profa. II, admin. de empresas, c.c. Rodrigo Alves Batista, prof., bancário, oleiro. *Piumhi-MG*

7.3. Alair Soares Rodrigues, Administração de Empresas na "PRODEMGE", c.c. Selmo Ramalho da Silva, corretor de veículos. *Belo Horizonte-MG*

6.2. Janete Soares Ferreira, s.

6.3. Ataídes Soares Ferreira, c.c. Agnaldo Rodrigues de Faria, fazendeiro. *São Roque de Minas-MG*

7.1. Gleides, c.c. Dr. Enguers Beraldo Garcia Jr.. *Belo Horizonte-MG*

8.1. Liliane 8.2. Juliana 8.3. Enguers Jr..

7.2. Agnaldo Jr., Computação Eletrônica, c.c. Neusa ... s.i. *Divinópolis-MG*

7.3. Dra. Gleisa, c. dentista, s. *Governador Valadares-MG*

7.4. Glênia, acad. de Medicina, s. *Juiz de Fora-MG*

7.5. Cláudia, cursinho para Farmácia, s.

6.4. Oloir Soares Ferreira, garimpeiro, c.c. Nilma Silva.

7.1. Luciana 7.2. Liliana 7.3. Liciamanda. *Piumhi-MG*

6.5. Arlete Soares Ferreira, c.c. João Soares da Costa, técnico agrícola. *Ceres-GO*

7.1. Alan.

6.6. Maria Wanda Soares Ferreira, c.c. Celso da Costa, marceneiro. *Piumhi-MG*

7.1. Aldo, func. do B. do Brasil.
7.2. Lindiane, acad. de Odonto.
7.3. Holorico.

6.7. Alice Neide Soares Ferreira, profa., c.c. Oswaldo Pains Pamploma, func. da METEMIG.

7.1. Cláudia. *São Gonçalo do Sapucaí*

6.8. Mílton Soares Ferreira, fazendeiro, c.c. Almira ... *Vargem Bonita-MG*

7.1. Helenice, cursinho para vestibular.

6.9. Neusa Soares Ferreira, c.c. Hugo Andrade de Faria, técnico em Refrigeração. *Piumhi-MG*

7.1. Adriano 7.2. Juliano.

6.10. José Newton Soares Ferreira, prof. de Educação Física, c.c. Maria das Graças Zandonadi.

7.1. Daiana. *Uberlândia-MG*

6.11. Elcy Soares Ferreira, c.c. Moacir, comerciante.

7.1. Fabiana 7.2. Patrícia Alaíde. *Betim-MG*

6.12. Ener Soares Ferreira, fazendeiro, c.c. Zami de Paula. *Vargem Bonita-MG*

7.1. Viviane.

4.9. Francisca Soares Arantes (Chiquinha), c.c. Moisés da Costa Faria, fazenda "Santiago". *Guia Lopes-MG - atual São Roque de Minas-MG*

5.1. Maria Soares Faria (Lica), c.c. José Rodolfo Ferreira (Juca), fazendeiro. *São Roque de Minas-MG*

6.1. Benedita (Rosa), c.c. José Pedro, fazendeiro, hoteleiro. *São Roque de Minas-MG*

7.1. Paula 7.2. Luzaú
7.3. Luluti 7.4. Nego
7.5. André, ss.

6.2. Moisés, fazendeiro, c.c. Maria Soares Faria (Lia), s.i. *São Roque de Minas-MG*

6.3. Joana, c.c. Benedito Faria, s.i. *São Roque de Minas-MG*

6.4. José (Zequinha), c.c. Vicentina Faria, s.i.

5.2. Izoldino Soares Faria, fazendeiro apos., Oscarina Ferreira Faria. *São Roque de Minas-MG*

6.1. Francisco Thomaz de Faria, faz., c.c. Maria da Costa Faria. *São Roque de Minas-MG*
7.1. Maria Geralda, contabilista, comerciária, s. *Brasília-DF*
7.2. Francisca (Chiquita), c.c. Carlos (Carlão), industrial. s.g. *Piumhi-MG*
7.3. Maria José Faria, s., func. de supermercado. *Piumhi-MG*
7.4. Francisco (Chiquinho), c.c. ... s.i.
7.5. Inésia, s., comerciária.

5.3. Jorcelina (Cilica), c.c. Sebastião da Costa Faria (Tatão), fazendeiro. *São Roque de Minas-MG*
6.1. Maria José, c.c. José ... *São Roque de Minas-MG*
7.1. Sônia, c.c. Geraldo ... s.i. *São Roque de Minas-MG*
7.2. Júlia, c.c. ... s.i.
7.3. Maria, s.
6.2. Elza, c.c. José (Sô Zeca) ... *São Roque de Minas-MG*
7.1. José 7.2. Silvana e outros ... s.i.
6.3. Miguel, c.c. Nair ... s.g. *São Roque de Minas-MG*
6.4. Evandro, retireiro, c.c. Rosa ... *Piumhi-MG*
7.1. José.
6.5. Maura, s.
6.6. Expedita, c.c. José Antero, lavrador. s.g. *São Roque de Minas-MG*
6.7. Heloína, c.c. Orestesy, vendas de veículos, s. *São Roque de Minas-MG*

5.4. Guinercina Soares Faria, c.c. Amantino Soares Faria, fazendeiro apos.. s.g. *São Roque de Minas-MG*
5.5. Vicente Soares Faria, s.
5.6. Isaltina Soares Faria, c.c. José Inácio dos Santos (José Marinho), sitiante. *São Roque de Minas-MG*
6.1. Terezinha Soares dos Santos, c.c. José Olímpio de Miranda (Zé Lilico), fazenda "Guiné". *São Roque de Minas-MG*
7.1. Édson Soares de Miranda, s.
7.2. Edílson Soares de Miranda, s., fazendeiro.
6.2. Maria Júlia Soares dos Santos, c.c. Roque Ferreira de Andrade, fazendeiro. *São Roque de Minas-MG*
7.1. Elenir, c.c. Antônio (Toninho), retireiro, s.i. *São Roque de Minas-MG*
7.2. Helenice, c.c. Onésio ... s.i. *São Roque de Minas-MG*
7.3. Helenilda, s.
6.3. José Silvano do Bonfim Santos, motorista, s.
6.4. Benvinda Neusa, c.c. Roque Machado, sitiante.
7.1. Wallace 7.2. Cristiane. *Piumhi-MG*

5.7. Elza Soares dos Santos, c.c. Modesto Chagas da Costa. *São Roque de Minas-MG*

6.1. Maria Nilza, c.c. ... (Zé Padeiro).
7.1. Tânia 7.2. Nílson. *São Roque de Minas-MG*
6.2. José Bonifácio, fazendeiro, c.c. Dalva Soares Faria.
São Roque de Minas-MG
7.1. Édson 7.2. Edílson.
6.3. Umbelina Dalva, c.c. ... s.i.
6.4. Tânia Dalva, c.c. ... s.i.
6.5. Maria das Graças, c.c. José Luiz ... s.i.
6.6. Osmar, c.c. Francisca ... s.i.
6.7. Áurea, c.c. ... s.i.
6.8. Moisés, c.c. ... s.i.
6.9. Maria Nilza, c.c. José ... s.i.
6.10. Maura, c.c. ... s.i. Todos em *São Roque de Minas-MG*
5.8. Mário Soares de Faria, fazendeiro, comerciante de queijo, c.c. Diva da Costa Faria. *São Roque de Minas-MG*
6.1. Erlan, c.c. ... s.i. *Belo Horizonte-MG*
6.2. Erly, c.c. ... s.i. *São Roque de Minas-MG*
6.3. Elmar, c.c. José ... s.i. *São Roque de Minas-MG*
6.4. Geraldo, c.c. ... s.i. *Belo Horizonte-MG*
6.5. Juninho, s.
5.9. Olinda Soares Faria, c.c. José Leite, fazendeiro.
São Roque de Minas-MG
6.1. José, f.s. com 20 anos de idade.
6.2. Maria Célia, c.c. Francisco ..., fazendeiro, s.i.
Desempenhado, atual Bambuí-MG
6.3. Maura, c.c. ... s.i. *Bambuí-MG*
6.4. Mário, fazendeiro.
6.5. Gaspar 6.6. Geraldo, ss.
4.10. Laudelina Soares Arantes, c.c. João Rodrigues da Cunha, fazendeiro.
São Roque de Minas-MG
5.1. Florinda Soares Arantes, n. em 1907, c.c. Aristogton da Costa Pereira.
São Roque de Minas-MG
6.1. Maria Florinda da Costa, c.c. Jaguarê Lima, fazendeiro.
São Roque de Minas-MG
7.1. Jaguarê Lima Fº, fazendeiro, c.c. Marta ...
São Roque de Minas-MG
8.1. Jaguarê Lima Neto 8.2. Aruna.
7.2. Antônio de Pádua Lima, c.c. Maria Aparecida Resende.
São Roque de Minas-MG
8.1. Betânia 8.2. ... s.i.
7.3. Alcione, c.c. Rafael Tomé. *Piumhi-MG*
8.1. Flávia 8.2. Rafael.
7.4. Augusto Lima, s.
6.2. Diva Florinda da Costa, c.c. Laury Dionízio Pinto. s.g. *Piumhi-MG*

6.3. Iva Florinda da Costa, c.c. José Joaquim da Costa, fazendeiro. *São Roque de Minas-MG*
7.1. Édson, c.c. Sônia ... s.i. *São Roque de Minas-MG*
7.2. Edílson José 7.3. Maria Heloísa, ss.
6.4. José Florindo da Costa, c.c. Dayse Martins. *Salto Osório-PR*
7.1. Ana Carolina 6.2. Natália Cristina.
6.5. Dejanivo Costa, c.c. Maria Vicentina. *São Roque de Minas-MG*
7.1. Dalila 7.2. Taís.
6.6. Florinda Rodrigues, c.c. Pascoal Santos. *Divinópolis-MG*
7.1. Luciana 7.2. Marcelo 7.3. Joelma Cristina.
6.7. Elir, c.c. Silvano Terra. s.g. *Furnas-MG*
6.8. Denair, s.
6.9. Nilda, c.c. José Soares de Melo. *Piumhi-MG*
7.1. Eneida 7.2. Vinícius 7.3. Sudney.
5.2. Oscalino Soares da Cunha, f. com 12 anos e 4 meses, de paratifo.
5.3. José Soares da Cunha (Zezeca), fazendeiro, c.c. Maria do Carmo Ferreira dos Santos (Lilia). *Piumhi-MG*
6.1. Dalva Soares Ferreira, c.c. Odair de Oliveira, motorista. *Piumhi-MG*
7.1. Odair Jr..
6.2. Dogma Soares da Cunha, c.c. Pedro Picardi de Faria, fazendeiro. *Potrero, distrito de Vargem Bonita-MG*
7.1. Glênia Soares Faria, c.c. Walter Nízio de Andrade, agrônomo. *Santos Dumont-MG*
8.1. Walter Jr. 8.2. Marcus Vinícius.
7.2. Ronaldo, s., téc. agrícola.
6.3. Cleusa Ferreira da Cunha, c.c. Orlando Dias da Silva. *São Paulo-SP*
7.1. Sany 7.2. Wílliam.
6.4. Guálter Soares da Cunha, fazendeiro, c.c. Querubina Soares.
7.1. Ieda 7.2. Guálter 7.3. André. *Piumhi-MG*
6.5. Regina Ferreira da Cunha, aux. de Fisioterapia, s.
6.6. José Soares Ferreira, comerc., c.c. Edvan Helena Novais. *Piumhi-MG*
7.1. Marcelo 7.2. Fábio
7.3. Angelina 7.4. Paula.
6.7. Rubens Ferreira da Cunha, banc., c.c. Maria de Lourdes Brancatto. *São Paulo-SP*
7.1. Hébila 7.2. Elma.
6.8. Kléber João Soares, fazendeiro, c.c. Maria Vitória Soares. *Piumhi-MG*
7.1. Klen Joana 7.2. Kenedy.
6.9. Cleuton Soares Ferreira, fazendeiro, c.c. Maria Auxiliadora Resende. *Vargem Bonita-MG*

7.1. Cleide 7.2. Cleuton Fº.

5.4. Guilhermina Soares da Cunha, c.c. Francisco Leite da Costa, fazendeiro. s.g. *São Roque de Minas-MG*

5.5. Maria Soares da Cunha, c.c. Honorino Soares de Oliveira.

Este ramo foi desenvolvido, neste CAPÍTULO, em: 1.1. - 2.1.(3.1. - 4.6. - 5.4.).

5.6. Heroína Soares da Cunha, c.c. José Soares de Rezende. *Governador Valadares-MG*

6.1. Dinah da Cunha Rezende, c.c. Hélio Macedo Queiroz. *Ipatinga-MG*

7.1. Maria Elisa Rezende Queiroz, c.c. Fábio Seiche Takahoshi. *Ipatinga-MG*

8.1. Cíntia, f.c.

7.2. Hélio José Rezende Queiroz, acad.. *Viçosa-MG*

7.3. Marcelo Rezende Queiroz, acad.. *Viçosa-MG*

7.4. Rosa Helena Rezende Queiroz, acad.. *Ribeirão Preto-SP*

7.5. Eduardo Rezende Queiroz, acad.. Todos ss. *Viçosa-MG*

6.2. Divah Soares Rezende, c.c. José Ferreira, desquitados. Ela mora em Governador Valadares-MG e ele, em *Piumhi-MG*

7.1. Fátima 7.2. Cristina.

7.3. Ana Josina 7.4. Antônio José, ss.

6.3. Divaldo de Rezende, c.c. Astéria Costa. *Brasília-DF*

7.1. Divaldo José 7.2. Hugo Alexandre .

7.3. Ana Paula 7.4. Patrícia, ss.

6.4. Dinaldo Soares Rezende, c.c. Diana Coelho, desquitados.

7.1. Dinaldo. *Governador Valadares-MG*

6.5. ... c.c. Fátima França.

7.1. Rafael França Rezende 7.2. Ivan José F. Rezende.

5.7. Olívia Soares Rodrigues, c.c. Ovídio Rezende Rodrigues.

6.1. Walter, s. *Araxá-MG*

5.8. Elza Soares Rodrigues, n. 11/02/1921, em São Roque de Minas, c.c. Noé Soares de Oliveira, fazendeiro, n. 20/09/1918, em Piumhi. *Piumhi-MG*

6.1. Irandi, n. 11/02/1942, c.c. Galdino Alves Ferreira, fazendeiro. *Piumhi-MG*

7.1. Jane Luci, n. 11/02/1960, bancária, c.c. Aleixo Santos Souza, admin. de empresas, industriário. *Guarulhos-SP*

8.1. Bruna, n. 09/06/1987.

7.2. Geber, n. 19/12/1961, fazendeiro.

7.3. Julce Jane, n. 20/04/1972, estudante.

6.2. Iramil, n. 03/08/1947, industriário, economista, func. da Microlite S/A, c.c. Melvira Ferreira Cassini, n. 09/02/1951, profa., Ciências Sociais e Geografia. *Guarulhos-SP*

7.1. André, n. 10/03/1980.

7.2. Lucas, n. 03/11/1983.

5.9. Nilza Soares Rodrigues, n. 26/05/1930, em Guia Lopes-MG, c. a 30/10/1952, c. Manoel Soares de Castro, n. 11/09/1919, em Vargem Bonita-MG, fazendeiro.

6.1. Dr. Sidney Cássio Soares, n.06/08/1953, em Piumhi, eng. civil, pecuarista, c. a 31/12/1983 c. Elzi Lúcia Ambrósia, n. 12/09/1956, em Lajinha , profa..

7.1. Cássia Emanuela.

6.2. Dálton José Soares, n. 13/10/1954, em Vargem Bonita, pecuarista, s.

6.3. Dr. Jáder Adílson Soares, n. 02/08/1956, em Vargem Bonita-MG, eng. civil, pecuarista, c. a 16/04/1988, c. Siláudia Lima de Soares, n. 26/11/1960, em Governador Valadares-MG, profa..

5.10. Bolivar Soares Rodrigues, c.c. Alair Soares Ferreira (Lórica). *Piumhi-MG*

Este ramo foi desenvolvido, neste CAPÍTULO de Piumhi, em: 1.1. - 2.1. (3.1. - 4.8. - 5.4. - 6.1.).

5.11. Osvino Soares Rodrigues, faz., c.c. Ilka ... *Belo Horizonte-MG*

6.1. João, s.i. 6.2. Osvino José ... s.i. e outros?

5.12. Liduína Soares Rodrigues, n. em Vargem Bonita, c. a 20/06/1948, em Vargem Bonita, c. Hildebrando Rodrigues Pereira, n. 17/12/1917, em Vargem Bonita, fazendeiro. *Piumhi-MG*

6.1. Ediana Soares Pereira, n. 16/03/1951, em Piumhi-MG, c.c. Dr. Rubens Moreira Júdicis, eng., func. da Bosch. *Hortolândia, distrito de Sumaré-SP*

7.1. Élida, n. em 1982.

6.2. Edinamar Soares Pereira, n. 17/03/1953, enfermeira, c.c. Edílson Mendes Moreira, n. 08/03/1950, em Itapecerica-MG, motorista. *Divinópolis-MG*

7.1. Éverson, gêmeo de 7.2. Éverton 7.3. Evandro.

6.3. Edna Soares Pereira, n. 29/01/1955, profa., c. a 05/01/1980, c. Vornei Antônio da Silva, n. 27/08/1951, químico. *São Roque de Minas-MG*

7.1. Guilherme Henrique, n. 10/06/1982.

7.2. Alexandre, n. 15/10/1983.

7.3. Flávia, n. 25/09/1985.

6.4. Eliana Soares Pereira, n. 18/08/1956, c.c. Pedro Gomes Barbosa, n. 23/07/1951, ajustador. *Campinas-SP*

7.1. Ânderson, n. 10/05/1980.

7.2. Alessandra, n. 04/09/1985.

6.5. Hildebrando Soares Pereira, n. 25/05/1960, em Piumhi-MG, téc. agrícola. *Piumhi-MG*

5.13. Wantuildes Soares Rodrigues, fazendeiro, c.c. Zoé Soares Pereira. *Piumhi-MG*

6.1. Dr. Wéllerson, engenheiro elétrico, c.c. Ercília ... s.g. *Itumbiara-GO*

6.2. Dr. Wantuildes, eng. civil, fazendeiro, s.

5.14. Wilson Soares Rodrigues, n. 05/04/1919, em Vargem Bonita, faz., c. a 03/03/1943, c. Terezinha da Costa Faria, n. 09/12/1926, em Vargem Bonita-MG. *Governador Valadares-MG*

6.1. Wilson Filho, n. 27/11/1943, em Piumhi-MG, pedrista, s.

6.2. Walquíria Faria Rodrigues, n. 31/05/1945, em S. Roque de Minas, c. a 06/06/1970, c. Roberto de Souza Coelho, n. 27/04/1941, em Governador Valadares, f. em Belo Horizonte, em 25/10/1979. *Governador Valadares-MG*

7.1. Roberta, n. 21/05/1972.

7.2. Gustavo, n. 16/01/1976, ss.

6.3. Wilma Faria Rodrigues, n. 15/09/1946, em Piumhi, profa., c. a 03/01/1981, c. Djalma Rodrigues de Oliveira, n. 14/08/1942, comerciante. *Governador Valadares-MG*

7.1. Thiago, n. 30/09/1981.

7.2. Iamara Luana, n. 13/07/1986.

6.4. Wanderley Soares Rodrigues, n. 15/02/1948, em Vargem Bonita, fazendeiro, c. a 12/12/1981, c. Maria Neuza Oliveira Rodrigues, n. 24/04/1959, em São José da Safira-MG, profa.. *Governador Valadares-MG*

7.1. Ricardo, n. 27/09/1982.

7.2. Ronaldo, n. 08/05/1985.

6.5. Waltercides Soares Rodrigues, n. 24/03/1952, em Piumhi-MG, pedrista, s.

4.11. Vicente Soares de Castro, s.i.

3.2. JOÃO SOARES ARANTES, c.c. Alídia Almada Soares.

4.1. Maria Soares Almada, s.i.

4.2. Geny Soares Almada, s.i.

4.3. Honorina Soares Almada, s.i.

4.4. Sabina Soares Almada, s.i.

4.5. Elina Soares Almada (Sansoni), s.i.

4.6. Emília Regina Soares Almada, s.i.

3.3. ANA SOARES ARANTES, c.c. Pedro José de Castro.

4.1. Antônio Modesto de Castro, s.i.

4.2. Maria de Paula Arantes, c.c. Zacarias da Costa Faria. *São Roque de Minas-MG*

5.1. José Arantes de Faria, c.c. Alvarina da Costa Faria. s.g. *São Roque de Minas-MG*

5.2. João Arantes de Faria, c.c. ... s.i. *São Roque de Minas-MG*

6.1. Zacarias da Costa Faria Neto, c.c. Maria ... s.i.

6.2. Nadir da Costa Faria, c.c. Deusdedith Machado de Faria, garimpeiro, separados. *São Roque de Minas-MG*
6.3. Altair da Costa Faria, costureira, s.
5.3. Francisco Arantes de Faria, fazendeiro, c.c. Maria Danúzia da Costa Faria. *São Roque de Minas-MG*
6.1. José (Zequinha), c.c. ... s.i. *Uberaba-MG*
5.4. Maria Snutina Arantes de Faria, fazendeira, c.c. José Soares de Faria, faz.. s.g. *São Roque de Minas-MG*
4.3. Jovina de Paula Arantes, c.c. João Domingos da Costa Faria, fazendeiro. *São Roque de Minas-MG*
5.1. Leonídio Soares de Faria, 1º c.c. filha do Neca ... s.i.
6.1. Alaor Soares Faria, boiadeiro, c.c. ... s.i. *São Roque de Minas-MG*
6.2. Dagmar, c.c. João Cristino, fazendeiro.
7.1. João Fº. *São Roque de Minas-MG*
5.1. Leonídio, 2º c.c. Ana ..., filha de Dorotovéo. *São Roque de Minas-MG*
6.1. Diolina, c.c. filho do Narciso da Costa Faria. *São Roque de Minas-MG*
7.1. Maria 7.2. Diolina.
6.2. Mário, c.c. Aparecida Costa Faria, s.i. *São Roque de Minas-MG*
6.3. Altair, c.c. Tomaz Costa. *São Roque de Minas-MG*
7.1. Tomaz.
6.4. José (Zequinha), c.c. ... s.i. *Araxá-MG*
5.2. Ovídio Soares de Faria, fazendeiro, c.c. Rita da Costa Faria. *São Roque de Minas-MG*
6.1. Alcides José Faria, fazendeiro, c.c. Tereza Costa. *São Roque de Minas-MG*
7.1. Maria, c.c. Evandro ..., bancário. *São Roque de Minas-MG*
Mais 5 filhos de Alcides. *São Roque de Minas-MG*
5.3. Gérson Soares de Faria, fazendeiro, c.c. Ramira Dornelles. *Goiandira-GO*
6.1. José Soares Dornelles, faz., c.c. Ana Prata. *Goiânia-GO*
7.1. Ildamir, c.c. ... s.i.
7.2. Lindeusa, c.c. ... s.i. *Goiânia-GO*
7.3. Florival, padeiro, união c. ... s.i. *Goiânia-GO*
6.2. Jair Soares Dornelles, fazendeiro, c.c. Alcina Miranda, s.i. *Bonfinópolis-GO*
6.3. Mônica Soares Dornelles, c.c. seu primo João Dornelles, fazendeiro. *Ribeirão Preto-SP*
7.1. Lindamir, costureira, c.c. Sebastião Agelune, motorista. *Ribeirão Preto-SP*

8.1. Vilmon 8.2. Roberto
8.3. Cleide 8.4. Cláudia
8.5. Walter (Waltinho) 8.6. Mônica.

7.2. Linamir Dornela, radialista, proprietário da L.P. Propagandas e Promoções Ltda, c.c. Osmar Bernardes de Oliveira, aux. de escritório, em Furnas-MG, desquitados. *Ribeirão Preto-SP*

8.1. Sandra Nice.

7.2. Linamir, 2º c.c. Eurípedes Apolenário, radialista e func. da TV Record. *Ribeirão Preto-SP*

8.1. Thiago.

7.3. Lindadir Dornela, c.c. Wellington Faria, fazendeiro. *Rubiataba-GO*

8.1. Welcome, func. públ. fed., c.c. Silvany Nunes.
9.1. Renan, n. 19/10/1988.

8.2. Wellington 8.3. Leibenites, ss.

6.4. Juarez Dornelas, fazendeiro, c.c. ... s.i. *Bonfinópolis-GO*

6.5. Migair Dornelas, c.c. seu primo Alcimino Dornelas, fazendeiro, desquitados. *Belo Horizonte-MG*

7.1. Aleir, comerciário, s. *Belo Horizonte-MG*
7.2. Alair, motorista, c.c. ... s.i. *Belo Horizonte-MG*
7.3. Lindavirda, c.c. ... s.i. *Viçosa-MG*
7.4. Lindacir, s.i. *Belo Horizonte-MG*
7.5. Alain, comerciário, c.c. ... s.i. *Belo Horizonte-MG*

5.4. Elpídio Soares de Faria, comerciante, c.c. Maria José Faria, profa.. *São Roque de Minas-MG*

6.1. José Faria Soares, c.c. ... s.i. *Formiga-MG*

5.5. José Soares Faria (Zé Domingos), fazendeiro, c.c. Maria Isnutina da Costa Faria. s.g. *São Roque de Minas-MG*

5.6. Euclides Soares Faria, fazendeiro, c.c. Maria da Costa Faria. *São Roque de Minas-MG*

6.1. José, c.c. Maria Joana da Costa. *São Roque de Minas-MG*

7.1. Luiz, c.c. Elma ... s.i.
7.2. Alexandro, s. *São Roque de Minas-MG*

6.2. Regina, c.c. Alvarindo Soares Machado Faria, fazendeiro. *São Roque de Minas-MG*

7.1. Geraldo 7.2. Ronice
7.3. Roseane 7.4. Rosilene
7.5. Roselina.

6.3. Romilda, c.c. Francisco Gaspar Pereira, fazendeiro, faz. "São Jerônimo". *São Roque de Minas-MG*

7.1. Roseli 7.2. Roneílson
7.3. Roseni 7.4. Róbson
7.5. Ronivan.

6.4. Rafael 6.5. Renato, ss.
6.6. Reginaldo Soares Faria, motorista, c.c. Odete (Dete) ... s.i.
São Roque de Minas-MG
6.7. Ronaldo, s.
6.8. Dr. Riva José Soares de Faria, c. dentista, c.c. ... s.i.
Uberaba-MG
6.9. Reginério 6.10. Rogério, ss.
5.7. Deolina Almira Soares Faria, c.c. Afonso Ferreira Hostácio, s.i.
5.8. Mário Soares Faria, f.s. com 18 anos, fazendo manobra, marchando, deu muita sede, bebeu água numa poça, onde adquiriu micróbio do paratifo, vindo a falecer em 3 ou 4 dias, em 1923.
5.9. João Soares Faria, fazendeiro, c.c. Bestilha da Costa.
Belo Horizonte-MG
6.1. Alberto, c.c. Melis Pontara Lima, s.i. *Belo Horizonte-MG*
6.2. Carlos Alberto 6.3. Júlia
6.4. João 6.5. Nívia
6.6. Lúcia, ss.
5.10. Dorvina, f. com 1 ano e 4 meses de idade.
5.11. Álvaro Soares Faria, c.c. Maria Soares Costa, fazendeiros. s.g.
São Roque de Minas-MG
5.12. Dulce Soares Faria, f. com 11 meses.
5.13. Lauro Soares Faria, comerciante apos., sitiante, c.c. Geracy Rodrigues Amorim. *Piumhi-MG*
6.1. Maria das Graças, profa., s. *Belo Horizonte-MG*
6.2. Míriam, s., colegial.
6.3. Lauro Fº, s., comerciante.
6.4. Édson Luiz, comerciante, c.c. Margarida Parada. *Piumhi-MG*
6.5. Magda, c.c. Joval Pereira Jr., s.i. *Piumhi-MG*
4.4. Saturnino Soares de Castro, s.i.
4.5. Querobina Soares de Castro, s.i.
4.6. Vicente Soares de Castro, s.i.
4.7. Josina Soares de Castro, s.i.
4.8. Amaro Soares de Castro, s.i.
4.9. Ovídio Soares de Castro, s.i.
4.10. Cacídio Soares de Castro, s.i.
4.11. Geny Soares de Castro, s.i.
3.4. FRANCISCO SOARES FERREIRA, c.c. Theodolina Teixeira de Menezes.
4.1. Maria Soares Ferreira, c.c. Francisco da Cunha Menes Lemos (português).
5.1. Hortência, f.s., em Portugal, na Vila de Filgueiras.
4.2. Dr. Vicente Soares Ferreira, n. a 04/05/1884 e f. a 06/11/1984, médico, c. a 17/02/1911, c. Umbelina Leonel da Silva, n. a 14/04/1894 e f. a 24/01/1969.

5.1. Dr. Fabrício Soares da Silva, n. a 26/10/1913, advogado, ex-deputado, 1º c.c. Lúcia Dina Buzzachi. *Belo Horizonte-MG*
6.1. Vânia Soares da Silva, 1º c.c. Alberto de Vasconcelos Paes, divorciados. *Belo Horizonte-MG*
7.1. Roberto.
6.1. Vânia, 2º c.c. José Luiz Froes. s.g. *Belo Horizonte-MG*
6.2. Marco Túlio Soares da Silva, s.
6.3. Paulo Roberto Soares da Silva, c.c. Catarina Loureiro. *Belo Horizonte-MG*
7.1. Lara 7.2. Luciana
7.3. Gustavo 7.4. Paula.
5.1. Dr. Fabrício, 2º c.c. ... s.i.
5.2. Dr. Maurílio Soares da Silva, n. a 27/03/1915, médico, c.c. Wanda Tavares Paes. *Belo Horizonte-MG*
6.1. Dr. Sérgio, engenheiro aeronáutico, com curso nos Estados Unidos, s.,trabalha na EMBRAER. *São José dos Campos-SP*
6.2. Cláudia 6.3. Patrícia, ss.
5.3. Dr. Luciano Soares da Silva, n. a 26/07/1917, em Bambuí-MG, c. dentista, c.c. Clélia Bizzotto. *Belo Horizonte-MG*
6.1. Maria Inês Bizzotto Soares, c.c. Sílvio de Mata, divorciados. *Belo Horizonte-MG*
7.1. Maria Eugênia 7.2. Bernardo
7.3. Arnaldo.
6.2. Margarida Bizzotto Soares, c.c. Eldes Scherrer de Souza. *Belo Horizonte-MG*
7.1. Maurício 7.2. Marcos.
6.3. Consuelo Bizzotto Soares, c.c. Júlio Junqueira.
7.1. Caio. *Belo Horizonte-MG*
6.4. Fernando Soares da Silva, c.c. Rosemary Cássia ... *Belo Horizonte-MG*
7.1. Tiago.
6.5. Suzana Bizzotto Soares, c.c. Rogério Berezzani Pais. s.g. *Belo Horizonte-MG*
6.6. Juliana Bizzotto Soares, s.
5.4. Dr. Francisco Soares Ferreira, n. 19/02/1918, advogado, c.c. Odete Rocha. *Campo Belo-MG*
6.1. Vicente Soares Ferreira Neto, c.c. Marlysia Botelho de Souza. *Belo Horizonte-MG*
7.1. Ana Paula 7.2. Carlos Henrique
7.3. Flávia Cristina 7.4. Patrícia Maria.
6.2. Heloísa Soares Ferreira, c.c. Luciano José Barbosa Alvim, divorciados. *Belo Horizonte-MG*
7.1. Luciana.

6.3. Ivan Soares Ferreira, c.c. Ana Maria Costa, em Campo Belo-MG. *Belo Horizonte-MG*

7.1. Daniel .2. Lucas.

5.5. Dr. Marcílio Soares da Silva, n. 10/06/1920, médico, c.c. Maria José Maurício da Rocha. *Belo Horizonte-MG*

6.1. Marcelo da Rocha Soares, c.c. Janice Souto Andrade. *Belo Horizonte-MG*

7.1. Marina 7.2. Henrique.

6.2. Eduardo da Rocha Soares, s.

5.6. Dr. Lúcio Soares da Silva, n. 17/01/1922, advogado, c.c.Dirce Villela, n. 30/08/1933, em Sete Lagoas-MG, filha de Raymundo da Conceição Villela, n. 21/08/1902 e f. a 28/03/1973 e de Ana de Oliveira Villela, n. 02/12/1912, e f. a 02/11/1984. s.g. *Belo Horizonte-MG*

5.7. Dr. José Soares da Silva, n. a 07/03/1924, eng., c.c. Aparecida Amaral Aguiar, em Itajubá-MG. s.g. *Belo Horizonte-MG*

5.8. Dr. Abelardo Soares da Silva, n. a 28/12/1925, eng., c.c. Maria Stela de Toledo. *Belo Horizonte-MG*

6.1. Maria Vitória 6.2. Conrado Henrique

6.3. Carlos Manferdo 6.4. Cynthia, ss.

4.3. Dr. José Soares Ferreira de Menezes (Zezico Soares), n. a 30/09/1893, c. dentista, diplomado pela Escola de Medicina da Universidade do Brasil-RJ, em 1914 e f. a 02/02/1948; c.c. Maria Soares de Oliveira (Lica), n. a 21/02/1895, em Pimenta-MG e f. a 02/01/1970, filha de João José de Oliveira e de Laurinda Soares de Melo. *Piumhi-MG*

5.1. Dr. Evandro Soares de Menezes, n. a 05/04/1925, em Piumhi, eng. civil, diplomado pela Universidade de Minas (atualmente Univ. Fed. de Minas Gerais), em Belo Horizonte, em 1948, c.c. Teresinha Portela, n. a 10/10/1927, em Douradoquara-MG, filha de Fifredo e Nair César. *Sorocaba-SP*

6.1. Heliane Soares de Menezes, n. a 03/11/1950, em Governador Valadares-MG, diplomada em Matemática e Física pela Fac. de Filosofia de Sorocaba, em 1972; f.s. em 14/04/1984, profa. de Matemática. *Sorocaba-SP*

6.2. Dr. Evandro Soares de Menezes Jr., n. a 23/02/1952, em Belo Horizonte, engenheiro civil, diplomado pela Universidade de São Paulo, em 1975, c.c. Vera Regina Marrone, n. a 06/04/1954, em Votorantim-SP, psicóloga diplomada pela Faculdade São Marcos, em São Paulo-SP, em 1977, filha de Ulisses Marrone e Hebe Salles. s.g. *Sorocaba-SP*

6.3. Dra. Lílian Maria Teresinha Portela Soares de Menezes (Tetê), n. a 21/03/1953, em Goiânia-GO, diplomada em Matemática pela Fac. de Filosofia de Sorocaba, em 1976, e em Medicina pela Pontifícia Univ. Católica de São Paulo, em Sorocaba, em 1983; especialista em Ginecologia e Obstetrícia, c.c. Dr. José Pswair

Drigo, n. a 11/09/1942, em São Paulo-SP, médico, filho de José Drigo e de Luzia Martins. *Sorocaba-SP*

7.1. Luiz Gustavo, n. a 13/03/1978.

7.2. Carlos Augusto, n. a 03/09/1979.

6.4. Dr. Hélion Portela Soares de Menezes, n. a 24/09/1955, em Sorocaba. Bacharel em Física, eng. químico industrial e c. dentista, diplomado pela Universidade de São Paulo, em 1981, 1983 e 1985, respectivamente, tendo, ainda, concluído o mestrado em Física Nuclear na USP., em 1984; está atualmente fazendo doutoramento na USP; exerce a Odontologia e é professor do Curso Objetivo, professor voluntário da Universidade Mackenzie e, ainda, professor do Instituto de Odontologia Paulista, s. *São Paulo-SP*

6.5. Dr. Cilas Portela Soares de Menezes, n. a 01/04/1959, em São Roque-SP, arquiteto pela Faculdade de Arquitetura e Urbanismo da USP, em São Paulo, em 1987, s. *São Paulo-SP*

5.2. Dr. Flávio Soares de Menezes, n. a 24/12/1926, em Piumhi-MG, eng. civil, diplomado pela Escola de Engenharia da Universidade de Minas Gerais (atualmente, Universidade Federal de Minas Gerais), em Belo Horizonte-MG, em 1951, e mestre de Ciência em Engenharia Elétrica pelo Ilinóis Institute of Technology, em Chicago, EUA, em 1957; atualmente é prof. titular da Escola de Engenharia da U.F.M.G.; c.c. Wilma Aparecida Foresti, n. a 30/05/1928, Varginha-MG, normalista, diplomada pelo Colégio São Paschoal, em Belo Horizonte-MG, bancária apos., filha de Hugo Sgobi Foresti e de Filomena de Oliveira. *Belo Horizonte-MG*

6.1. Dr. Leonardo Soares de Menezes, n. a 14/11/1958, em Belo Horizonte, c. dentista, diplomado pela U.F.M.G., em Belo Horizonte, em 1980, tendo curso de especialização em Reabilitação Oral e curso de pós-graduação em Ortodontia; em vistas à obtenção do mestrado, na Univ. do Rio de Janeiro, em 1987; oficial dentista da reserva do Corpo de Saúde da Marinha; solteiro. *Belo Horizonte-MG*

6.2. Flávio Soares de Menezes Jr., n. a 04/04/1960, em Belo Horizonte, diplomado pela U.F.M.G., em Belo Horizonte, em 1984, atualmente em trabalho de tese de mestrado em Eletrônica Industrial, na mesma Escola de Engenharia, s. *Belo Horizonte-MG*

6.3. Marco Henrique Soares de Menezes, n. a 04/07/1965, em Belo Horizonte, estudante de Ciências Econômicas na PUC de Minas Gerais, em Belo Horizonte, s. *Belo Horizonte-MG*

3.5. FRANCISCO SOARES ARANTES, s.i.

3.6. SABINA SOARES ARANTES, c.c. José Gonçalves Morais.

4.1. Vicente Soares de Morais, s.i.

4.2. Valdemar Soares de Morais, s.i.

3.7. JOAQUIM SOARES ARANTES FERREIRA, c.c. Maria Carolina da Cunha.
4.1. João Soares Ferreira, s.i.
4.2. Vicente Soares Ferreira, s.i.
4.3. Maria Soares Ferreira, s.i.
4.4. Emília Soares Ferreira, s.i.
4.5. José Soares Ferreira, s.i.
4.6. Joaquim Soares Ferreira, s.i.
4.7. Antonina Soares Ferreira, s.i.
4.8. David Soares Ferreira, s.i.
4.9. Jorge Soares Ferreira, s.i.
4.10. Odilon Soares Ferreira, s.i.
3.8. JOSÉ SOARES ARANTES, f.s.
3.9. ANTÔNIO SOARES ARANTES FERREIRA, c.c. Isabel Ferreira da Silva.
4.1. Vicente Soares da Silva, s.i
4.2. Joaquim Soares da Silva, s.i.
4.3. Orlando Soares da Silva, s.i.
4.4. Pedro Soares da Silva, s.i.
4.5. Ibrain Soares da Silva, s.i.
4.6. Maria Soares da Silva, s.i.
4.7. Justa Soares da Silva, s.i.
4.8. Francisco Soares da Silva, s.i.
3.10. DOMICIANO SOARES ARANTES, n. a 09/02/1871 e f. a 22/12/1931, natural de "Cabeças", depois "São Sebastião do Francisco", atualmente denominado "Capitólio-MG", fazendeiro, comerciante, c. a 25/09/1892, c. Diolina Cândida de Melo, n. a 16/11/1876 e f. a 17/11/1957. Transferiram residência para Piumhi-MG, em 1903. *Piumhi-MG*
4.1. Vicente Soares Machado, n. a 21/03/1894 e f. a 17/11/1957, comerciante. *Piumhi-MG*
4.2. José, n. a 11/02/1896 e f.s. a 08/05/1903, vítima de malária.
4.3. Rita Soares Machado (Nhanhá), n. a 20/12/1889 e f. 07/02/1952, c.c. Corinto Theodoro de Almeida. *Piumhi-MG*
5.1. Antônio, f. ao nascer, em 1914.
5.2. Anita Soares de Almeida, n. 09/09/1915, c.c. ... s.g. *Belo Horizonte-MG*
5.3. José Soares de Almeida, n. 23/01/1917, s.
5.4. Flávia Soares de Almeida, n. 24/06/1919, f.s.
5.5. Isaura Soares de Almeida, n. 02/01/1920, f.s.
5.6. Wanda Soares de Almeida, n. 15/11/1921, s.
5.7. Maria Soares de Almeida, n. 04/05/1923, f.s.
5.8. Lucy Soares de Almeida, n. 11/07/1930, c.c. ... s.g.
5.9. Arthur Soares de Almeida, n. 02/05/1932, c.c. Maria Virgínia Corrêa, n. 06/02/1939. *Luz-MG*
6.1. Daniela Corrêa de Almeida, n. 15/04/1961, s. *Belo Horizonte-MG*
6.2. Arthur Corrêa de Almeida, n. 22/02/1967, s. *Belo Horizonte-MG*
6.3. Eduardo Corrêa de Almeida, n. 11/11/1970, s. *Belo Horizonte-MG*

6.4. Luciana Corrêa de Almeida, n. 20/05/1975, s. *Belo Horizonte-MG*

5.10. Mílton Célio Soares de Almeida, n. a 23/08/1934, em Piumhi-MG, representante comercial, c.c. Vera Lúcia Porto, n. a 16/09/1938, em Itaúna-MG, profa. e func. públ. fed., filha de Amadeu Vieira Porto e de Cornélia Batista Vieira Porto. *Belo Horizonte-MG*

6.1. Mílton Jr., n. 19/09/1971, estudante.

6.2. Christiano, n. 06/07/1973, estudante.

6.3. Leonardo, n. 20/12/1975, estudante.

6.4. Frederico, n. 29/07/1978, estudante.

4.4. Maria Soares Machado, n. a 1/09/1899 e f. a 04/01/1935, c.c. ... s.i.

4.5. Augusta Soares Machado, n. a 05/01/1902 e f. a 19/03/1952, c.c. ... s.i.

4.6. Madalena Soares Machado (Lena), n. a 07/11/1903 e f. a 08/06/1981, c.c. Antônio Alvarenga de Resende. *Piumhi-MG*

5.1. Maria Auxiliadora de Resende, n. 25/02/1925, c.c. Braz Alves Resende, n. 08/08/1925.

6.1. Maria Imaculada, n. 05/06/1948, s.i.

6.2. Neitamar, n. 12/10/1949, s.i.

6.3. Maria Aparecida, n. 22/01/1952, s.i.

6.4. Nílson, n. 24/03/1954, s.i.

6.5. Nélia, n. 03/02/1957, s.

6.6. Nilda, n. 03/02/1958, s.i.

6.7. Antônio Alves Neto, n. 04/08/1960, s.i.

5.2. Roosevelt Soares de Resende, s.i. *Belo Horizonte-MG*

5.3. Bruno Soares de Resende, s.i. *Belo Horizonte-MG*

5.4. Plínio Soares de Resende, s.i.

5.5. Vítoria Soares de Resende, s.i. *Belo Horizonte-MG*

5.6. Venícius, n. 25/03/1934, s.

5.7. Wilson Soares de Resende, s., n. 13/05/1940.

5.8. Eleusis Soares de Resende, n. 02/12/1945, s.

5.9. Davis Soares de Resende, c.c. Ilídia Alves Resende. *Belo Horizonte-MG*

6.1. Diva, s.

4.7. José Soares Machado (Juca da farmácia - Juca Soares), n. a 08/01/1905, em Piumhi-MG, diplomado em Farmácia pela Univ. de Ouro Preto-MG, em 1927, exercendo a profissão em Capitólio-MG e Piumhi; c. a 01/07/1929, em Capitólio, c. Isabel Alves Arantes (Belica), n. a 03/01/1912, filha de Joaquim Alves Arantes e de Melvira de Freitas Mourão. *Piumhi-MG*

5.1. Ieda Soares Arantes, n. a 07/04/1930, em Capitólio, diplomada em Ciências Sociais pela PUC, em Belo Horizonte, c.c. José Carneiro Morais, divorciados. s.g.

5.2. Rômulo Soares Arantes, n. a 05/08/1931, em Capitólio, farmacêutico, bioquímico pela UFMG, solteiro.

6.1. Daniel, n. 07/08/1984. *Belo Horizonte-MG*

5.3. Dr. Ronaldo Soares Arantes, n. a 27/04/1933, em Piumhi, diplomado em Direito pela PUC, s. *Belo Horizonte-MG*

5.4. Rogério Soares Arantes, n. 08/08/1937, em Piumhi, diplomado em Contabilidade, s. *Piumhi-MG*

4.8. Dr. Oscar Soares Machado, n. 23/07/1907 e f. a 12/06/1974, diplomado pela UFMG, em Belo Horizonte, exerceu a profissão como promotor e advogado, em Piumhi. O Fórum de Piumhi tem o nome de "Dr. Oscar Soares Machado", em homenagem aos seus longos anos dedicados à causa da Justiça, c.c. ... s.i.

4.9. Dr. Oswaldo Soares Machado, n. a 29/11/1908 e f. a 05/01/1979. Foi Prefeito Municipal por duas vezes; dedicou-se à causa da Saúde Pública, enquanto exerceu a Medicina, tendo sido diretor da Santa Casa de Misericórdia, por longos anos, sem remuneração; c.c. Maria Ferreira, n. a 22/03/1923. *Belo Horizonte-MG*

5.1. Maria Lúcia Soares Machado, n. 01/11/1944, profa. de Geografia, diplomada pela PUC/MG, s. *Belo Horizonte-MG*

5.2. Gláucia Soares Machado, n. a 02/01/1946, psicóloga diplomada pela PUC/MG, c.c. Dr. Ottogamiz de Oliveira Jr., n. a 11/02/1944, eng.. *Belo Horizonte-MG*

6.1. Valéria, n. 21/12/1972.

6.2. Wálber, n. a 30/08/1974.

6.3. Ana Paula, n. a 05/03/1976.

5.3. Dr. José Oswaldo Soares Machado, n. a 03/07/1947, médico pela UFMG/MG, c.c. Maria Luíza Alves da Silva, n. a 19/05/1948, profa.. *Divinópolis-MG*

6.1. Alexandre, n. a 15/10/1974.

6.2. Lílian, n. a 04/05/1980.

6.3. Ana Carolina, n. a 28/05/1981.

5.4. Vânia Lúcia Soares Machado, n. a 19/10/1950, profa. de Geografia, diplomada pela PUC/MG, c.c. Marco Antônio, n. a 06/07/1950, comerciante. *Belo Horizonte-MG*

6.1. Romero, n. a 22/11/1979.

6.2. Guilherme, n. a 05/02/1981.

6.3. Ana Cláudia, n. a 11/09/1982.

5.5. Arnaldo Soares Machado, n. a 18/02/1951, farmacêutico e bioquímico, diplomado pela UFMG/BH, s. *Belo Horizonte-MG*

5.6. Ana Diolina Soares Machado, n. a 24/12/1953, bióloga, diplomada pela UFMG/BH, s. *Belo Horizonte-MG*

5.7. Hílton Soares Machado, n. a 04/05/1955, administrador de empresas, diplomado pelo Instituto Cultural "Newton Paiva", c.c. Custódia Efigênia de Oliveira, n. a 09/04/1954, economista, bancária. *Belo Horizonte-MG*

6.1. Oswaldo Henrique, n. a 07/05/1987.

5.8. Wanilda Soares Machado, n. a 31/05/1959, administradora de empresas, diplomada pelo Instituto Cultural "Newton Paiva", c.c. Augusto José Ferreira, n. a 19/03/1954, bancário. *Piumhi-MG*
6.1. Raquel, n. a 15/03/1986.

5.9. Bernadete Soares Machado, n. a 10/01/1961, administradora de empresas, diplomada pela Univ. de Negócios e Administração UNA-MG, c.c. Dr. Ademir Batista Cunha, n. a 28/11/1953, médico. s.g. *Rio de Janeiro-RJ*

3.11. EMÍLIA SOARES ARANTES, c.c. Vigilato José de Moura, comerciante. *Piumhi-MG*

4.1. Maria Soares de Moura, c.c. José Alves Terra. *Piumhi-MG*

5.1. José de Moura Terra, c.c. Doracy de Melo. *Piumhi-MG*

6.1. Dorinha de Melo Terra, s., profa..

6.2. Geraldo de Melo Terra, s.

6.3. Consuelo de Melo Terra, profa., s.

6.4. Marília de Melo Terra, profa., c.c. Glauter Honor de Freitas.

7.1. Wenner 7.2. Wenller 7.3. Cíntia. *Piumhi-MG*

6.5. Rosélia de Melo Terra, professora, c.c. Ari Lúcio Ferreira. *Piumhi-MG*

7.1. Alessandra 7.2. Spencer 7.3. Ari Lúcio Jr..

6.6. Dra. Luzia de Melo Terra, c. dentista, c.c. Otael de Paula.

7.1. Ivan. *Piumhi-MG*

5.2. Edgard de Moura Terra, c.c. Lupe de Freitas. *Piumhi-MG*

6.1. Maria Iracema de Freitas Terra, c.c. Cialdino Costa Lima. *Piumhi-MG*

7.1. Renata 7.2. Relton
7.3. Réverson 7.4. Rejane
7.5. Reile Lupe, ss.

6.2. Eustáquio Freitas Terra, c.c. Heloísa Braz. *Piumhi-MG*

7.1. Viviane 7.2. Cristiane. *Piumhi-MG*
7.3. Vanessa 7.4. Daniela, ss.

6.3. Rosângela de Freitas Terra, c.c. Aníbal Skackauskas. *Piumhi-MG*

7.1. Lílian 7.2. Simone.

6.4. Hílton de Freitas Terra, c.c. Jane Cunha. *Piumhi-MG*

7.1. Hílton Jr. 7.2. Fábio 7.3. Aline.

6.5. Rubens de Freitas Terra, s.

6.6. Edgard de Moura Terra Jr., s.

6.7. Ângelo de Freitas Terra, c.c. Benvindo José de Aquino Neto. *Piumhi-MG*

7.1. Bruna 7.2. Isabela.

6.8. Sandra de Freitas Terra, c.c. Marcos Medeiros Lino. s.g. *Piumhi-MG*

4.2. Dário Soares de Moura, s.i.

4.3. Augusta Soares de Moura, s.i.
4.4. Servita Soares de Moura, s.i.
4.5. Maria Augusta de Moura, c. a 23/10/1923, c. Irineu Coelho da Rocha, n. em Divinópolis-MG, comerciante. *Piumhi-MG*
5.1. Therezinha Moura da Rocha, n. a 29/04/1925, s.
5.2. Clery Moura da Rocha, n. a 21/06/1947, costureira, s. *Piumhi-MG*
5.3. Basileu de Moura Coelho, n. a 24/05/1928, fazendeiro, f.s.
5.4. Jelva Moura da Rocha, n. a 25/01/1930, costureira, c.c. Alberto Ventura. s.g. *Piumhi-MG*
5.5. Ildeu de Moura Coelho, n. a 18/11/1931, comerc., c.c. Leontina Coutinho, n. em Pains-MG. *Piumhi-MG*
6.1. Marcos Antônio Coutinho de Moura, comerc.. s. *Belo Horizonte-MG*
6.2. José Antônio Coutinho de Moura, motorista, s. *Belo Horizonte-MG*
6.3. Donizete Coutinho de Moura, est.. *Belo Horizonte-MG*
6.4. Neney Coutinho de Moura, c.c. ... s.i. *Belo Horizonte-MG*
6.5. Dioselita Coutinho de Moura, c.c. ... s.i. *Belo Horizonte-MG*
5.6. Conceição Aparecida, s., costureira. *Piumhi-MG*
5.7. Zilda Moura da Rocha, c.c. Wilde Cardoso Contijo, téc. em eletricidade, apos.. *Brasília-DF*
6.1. Dr. José Antônio da Rocha Contijo, n. a 05/09/1956, médico na UNICAMP, c.c. Teresinha Marico Matida, n. em S. Paulo, enfermeira. *Campinas-SP*
7.1. Carolina 7.2. Lívia 7.3. José Antônio Jr..
6.2. Dr. Wilde Cardoso Contijo Jr., n. a 12/06/1962, eng. elétrico, n. em Piumhi-MG, c.c. Dra. Sandra Ribeiro, arquiteta, n. em Frutal-MG. *Brasília-DF*
7.1. Paula, n. em Brasília.
6.3. Simone Rocha Contijo, n. a 07/02/1964, Administração Postal, c.c. Leônidas Moreira de Holanda Jr., carioca, admin. postal, s.i. *Brasília-DF*
4.6. José Soares de Moura, s.i.
4.7. Tarcila Soares de Moura, s.i.
4.8. Vicente Soares de Moura, s.i.
4.9. Sílvio Soares de Moura, s.i.
4.10. Olga Soares de Moura, f.s.

3.12. PLÁCIDO SOARES ARANTES FERREIRA, c.c. Eponina Soares Ferreira.
4.1. Vicente Soares Ferreira, s.i.
4.2. Ruth Soares Ferreira, c.c. Joaquim Batista Dias, comerc. e venda de gado. *Piumhi-MG*
5.1. Carmen Batista Soares, proprietária do Hotel "Maia", s. *Formiga-MG*
5.2. Placídio Batista Soares, f. com 1 ano e meio, com pneumonia.

5.3. Mirna Batista Soares, f. com 2 anos de idade.
5.4. José Batista Soares, prop. do Hotel J. B. Palace, c.c. Lídia Corrêa, indústria de confecção. *Divinópolis-MG*
6.1. Adriana 6.2. Renato 6.3. Patrícia.
5.5. Joaquim Batista Dias Fº, draga (areia), c.c. Adolfina ...
6.1. Moisés e mais irmãos. *Belo Horizonte-MG*
5.6. Sabina Batista Soares, c.c. Cirilo ..., hoteleiro. s.g. *Divinópolis-MG*
5.7. Wânder Batista Soares, industrial, c.c. Ana Maria Elias da Costa, estilista de ind. de confecção. *Formiga-MG*
6.1. Frederico 6.2. Daniela 6.3. Camila.
5.8. Geraldo Batista Soares, motorista, c.c. Marlene ...
6.1. Geraldo Júnior 6.2. Fabiana 6.3. Alexandre. *Divinópolis-MG*
5.9. Natália Batista Soares, industrial, c.c. Rúbens Melo, industrial. *Divinópolis-MG*

4.3. Maria Soares Ferreira, f.s.

2.2. JOAQUIM ALVES ARANTES, f. a 11/01/1879, c.c. Rita Antônia do Carmo. s.g.

2.3. ANA DE PAULA ARANTES, c. a 20/05/1858, c. José Domingos de Araújo.
3.1. LIBERATO DE ARAÚJO, c.c. Sabina Almada.
4.1. Ana Sabina de Araújo, c.c. Antônio Ferreira (Tonico).

Ver desenvolvimento deste ramo, à frente, neste CAPÍTULO de Piumhi, em: 1.1. - 2.9. (3.10. - 4.1.).

4.2. Maria Sabina de Araújo, c.c. José Rezende Silva (Zeca Silva), fazendeiro, s.i. *Piumhi-MG*
4.3. José Liberato de Araújo (Zezico), comerciante, c.c. Maria (Nhanhá), s.i. *Conselheiro Lafaiete-MG*
4.4. Liberato de Araújo Filho, c.c. Ana Zalfa Alves Costa. *Piumhi-MG*
5.1. Edna, profa..
5.2. Elaine, economista.
5.3. Edilaine, colegial, ss.
4.5. Mariana Araújo, c.c. Augusto Joaquim Ferreira. *Ceres-GO*
5.1. Maria
5.2. Sabina, ambas fazendeiras, ss.
5.3. Mariinha, c.c. Joaquim Toió ... s.i. *Ceres-GO*
5.4. José de Araújo, s.
4.6. Maria Salomé de Araújo, n. 22/10/1905, c.c. João Soares da Silveira (Dico), comerc., n. 20/05/1903. *Piumhi-MG*
5.1. Sabina Soares da Silveira, n. 11/06/1923, c.c. Onofre Terra de Oliveira, n. 11/07/1922, comerc.. *Piumhi-MG*
6.1. Glauter Terra de Oliveira, n. 12/09/1951, bancário, c.c. Ednamar de Oliveira, n. 06/10/1952. *Joinvile-SC*
7.1. Gledston 7.2. Kellen
7.3. Wenderson 7.4. Kátia. *Joinvile-SC*
6.2. Suely Soares de Oliveira, n. 26/02/1953, profa. II, s.

4.7. Leodegário de Araújo, técnico conserto de máquinas, 1º c.c. Alda Morais, filha de Vicente Soares Morais. *Piumhi-MG*
5.1. Jorge Araújo, téc. consertos de máquinas, c.c. Araceli ...
Desconhecemos os nomes dos outros filhos do 1º e do 2º casamento de Leodegário.
4.8. Geraldo de Araújo, c.c. Gisele ... (Bita), s.i.
4.9. Antônio de Araújo, c.c. Célia Torno, s.i.
3.2. JOSÉ DOMINGOS DE ARAÚJO FILHO, c.c. Rita Umbelina de Melo.
4.1. José D. de M. Araújo, s.i.
4.2. Homero Domingos de Melo Araújo, s.i.
4.3. Dalila D. de M. Araújo, s.i.
4.4. Umbelina Domingos de Melo Araújo, s.i.
4.5. Ozitz Domingos de Melo Araújo, s.i.
3.3. SABIANO DE ARAÚJO, c.c. Ana Antônia da Silva.
4.1. Sabiano de Araújo Filho, f.s.
4.2. Joaquim Sabiano de Araújo, c.c. ... s.i.
4.3. Uma filha, s.i.
4.4. José Sabiano de Araújo, c.c. ... s.g.
4.5. Ulisses Sabiano de Araújo, s.
3.4. JOVINA DE ARAÚJO, c.c. Antônio Ferreira da Silva.
4.1. Ana de Araújo Silva, f.s.
4.2. Manoel Ferreira da Silva, c.c. Rita da Costa.
5.1. Esaú Braz da Silva, s.i.
5.2. Isaías Bento da Silva, s.i.
5.3. Isaura do Rosário da Silva, s.i.
4.3. Joana de Araújo Silva, c.c. Geraldo ...
5.1. Aparecida, s.i.
5.2. Boanerges, s.i.
5.3. Maristela, s.i.
4.4. Paulo de Araújo Silva, s.
4.5. Maria Boaventura de Araújo Silva, c.c. ... s.i.
2.4. FRANCISCO ALVES ARANTES, f. a 23/09/1924, c. a 26/07/1861, c. Isabel Alves Ferreira, f. a 24/03/1925, filha de Manoel Alves Pereira e de Maria Joana Soares. *Piumhi-MG*
3.1. EMÍLIA ALVES ARANTES, c.c. Joaquim Cézar Augusto Maia. s.g.
3.2. JOAQUIM ALVES ARANTES, 1º c.c. Domicília de Oliveira Machado, n. em Formiga-MG.
4.1. Maria Machado Arantes, s.i.
4.2. Francisco Machado Arantes, s.i.
4.3. Esther Machado Arantes, s.i.
3.2. JOAQUIM, 2º c.c. Melvira de Freitas Mourão, n. em Piumhi-MG.
4.1. Iraci Arantes, c.c. José Olinto Ferreira, s.i. *Belo Horizonte-MG*
4.2. Jacira Arantes, f.c.
4.3. Jandira Arantes, f.c.

4.4. Maria Arantes, s.i.
4.5. Joaquim Alves Arantes Filho, n. a 31/01/1909, 1º c.c. Maria Maia. *Piumhi-MG*
5.1. Ney Arantes, c.c. Darcy Lustosa. *Brasília-DF*
6.1. Sandra, c.c. Luciano ... s.i. *Brasília-DF*
6.2. Neylma 6.3. Jussara, ss. *Brasília-DF*
5.2. Neide Arantes, c.c. Antônio de Oliveira Soares. *Brasília-DF*
6.1. Adalberto Arantes Soares, c.c. Consuelo ... *Brasília-DF*
7.1. Mariana 7.2. Rodolfo.
6.2. Marília Arantes Soares, c.c. Samy Saad Abdala.
7.1. Antônio Roberto 7.2. Mariana. *Brasília-DF*
5.3. Nelsa Arantes, c.c. Alcides Soares Costa. *Capitólio-MG*
6.1. Eliane Arantes Costa, c.c. Décio das Graças Alves Moreira, n. a 20/03/1948. *Rio de Janeiro-RJ*
7.1. Fernanda 7.2. Bruno.
6.2. Jane Arantes Costa, c.c. Geraldo Batista. *Furnas-MG*
7.1. Marcela.
6.3. Antônio Sérgio Arantes Costa, s. *Uberlândia-MG*
6.4. Murilo Arantes Costa, s., firma de computador. *Rio de Janeiro-RJ*
6.5. Marcelo Arantes Costa, cursinho para Odonto.
4.5. Joaquim Alves Arantes Fº, 2º c.c. Maria Alves de Oliveira (Lília). *Capitólio-MG*
5.1. Nícia Arantes, n. a 27/05/1941, confecção de roupas de criança, c.c. Adriano Assis de Oliveira, comerciante, f. a 06/05/1986. *Uberlândia-MG*
6.1. Rosanea Arantes Assis, c.c. Dr. Raul César Afonso, eng. mecânico, com firma de ar condicionado.
7.1. Danilo. *Uberlândia-MG*
6.2. Margareth Arantes Assis, ballet, s. *Belo Horizonte-MG*
6.3. Adriana, bióloga, s. *Uberlândia-MG*
5.2. Nélio Arantes, n. a 24/01/1943, c.c. Maria Aparecida Costa. *Rio de Janeiro-RJ*
6.1. Graziela 6.2. Nélio Jr., ss.
5.3. Neiva Arantes, c.c. João da Silva Barros, comerc., ex-padre. *Capitólio-MG*
6.1. Gustavo 6.2. Paula 6.3. Lucas.
5.4. Dr. Neylson Eustáquio Arantes, n. a 10/07/1950, em Capitólio, engenheiro agrônomo, diplomado pela Universidade Federal de Viçosa, em 1974, engenheiro da EPAMIG, c.c. Joana D'Arc de Oliveira, professora de Português, Inglês, filha de João de Oliveira Terra e de Maria José Ferreira, de Piumhi-MG. *Uberaba-MG*
6.1. Cynthia, n. a 27/09/1974.
6.2. Marcelo, n. a 22/03/1976.

6.3. Paulo Henrique, n. a 04/05/1977.
6.4. Marcos, n. a 30/11/1980. Todos nascidos em Uberaba-MG.
5.5. Neilma Arantes, c.c. Joaquim Alves Sobrinho, comerc..
6.1. Daniela 6.2. Fabiano 6.3. Larissa. *Capitólio-MG*
4.6. Domiciliana Arantes, s.i.
4.7. Isabel Alves Arantes, c.c. José Soares Machado. *Piumhi-MG*

Este ramo foi desenvolvido, neste ramo de Piumhi-MG, em: 1.6. - 2.1.(3.10. - 4.7.).

4.8. Homero Arantes, prop. do Hotel "Caiçara", n. a 25/05/1913, c.c. Terezinha Rocha Lima, n. a 10/11/1922. *Piumhi-MG*
5.1. Dr. Marcus Vinícius de Lima Arantes, n. a 10/09/1943, eng. mecânico, c.c. Vânia Braga Ribamar, bancária.
6.1. Flávia 6.2. Cássio. *Rio de Janeiro-RJ*
5.2. Carmen Lúcia de Lima Arantes, n. a 26/07/1945, profa. II, Inglês, c.c. José Alves da Costa, fazendeiro. *Piumhi-MG*
6.1. Nayara 6.2. Cynthia
6.3. Romero 6.4. Henrique.
5.3. Homero Arantes Júnior, n. a 09/03/1947, Administração de Empresas, c.c. Rosália Hostalácio Ferreira, divorciados.
6.1. Rodrigo. *Piumhi-MG*
5.4. Luiz Henrique Arantes, n. a 11/05/1949, farmacêutico, Major da Aeronáutica, c.c. Dinorah Martins, profa.. *Pirassununga-SP*
6.1. Ana Cristina 6.2. Luiz Henrique Jr..
6.3. Letícia.
5.5. Marilita Aparecida de Lima Arantes, n. a 26/06/1955, c.c. Aclino Rodrigues Machado Jr.. *Belo Horizonte-MG*
6.1. Sabrina 6.2. Larissa 6.3. Melina.
5.6. Jacquelina de Lima Arantes, n. 12/12/1962, cursos de Administração de Empresas e de Comunicação, s. *Belo Horizonte-MG*
4.9. Melvira Arantes, s.i.
4.10. Dora Arantes, s.i.
4.11. Neli Arantes, s.i.
4.12. Tristão Arantes, s.i.
4.13. Dolores Arantes, s.i.
4.14. Terezinha Arantes, s.i.

3.3. VÍCTOR ALVES ARANTES, c.c. Adelina Augusta Maia, n. em Guapé-MG.
4.1. Mário Augusto Arantes, alfaiate, c.c. Maria Pontara. *Piumhi-MG*
5.1. Aníbal Arantes (Nenen), alfaiate, c.c. Maria Diva Carvalho. *Piumhi-MG*
6.1. Ângela Diva Arantes, chefe de expediente da Caixa Econômica Estadual, c.c. Almis Dornelas, bancário. *Piumhi-MG*
7.1. Solange Arantes Dornelas, Ciências Contábeis, Comércio Exterior, Inglês, s. *Piumhi-MG*
7.2. Ramon Luiz Arantes Dornelas, comerciário, c.c. Genilda ...

8.1. a caminho *Piumhi-MG*
7.3. Márcia Arantes Dornelas, admin. de empresas, bancária, s.
7.4. Simone, colegial, s.

5.2. Ronaldo Carvalho Arantes, apos. por invalidês, c.c. Dalcar Mourão, supervisora de grupo escolar, diretora da Escola "Balão Azul".
7.1. Daniela 7.2. Luiz Flávio 7.3. Marisa. *Piumhi-MG*
6.3. Aníbal Arantes Jr., admin. de empresas, da Mendes Júnior, c.c. Sandra Almada, psicóloga. *Belo Horizonte-MG*
7.1. Alessandra 7.2. Ana Amélia
7.3. Angélica 7.4. Adriana.
6.4. Dr. Geraldo Luiz Arantes, advogado, relações públicas da ESAB, c.c. Elizabeth Maia, profa..
7.1. Luiz Guilherme 7.2. Patrícia.
6.5. Evandro Arantes, téc. em Eletrônica e prop. da Editora D. Bosco, c.c. Ana Lúcia Lara, func. da USIMINAS. *Belo Horizonte-MG*
7.1. Leandro 7.2. Leonardo.
6.6. Sandra Arantes, pedagoga, comerciária, s. *Itabira-MG*

5.2. Newton, f. com 2 anos, vítima de crupe.
5.3. Floriano Augusto Arantes, n. a 04/05/1920, prático de Farmácia, func. públ. fed. (Ferrovia Central), f. a 04/04/1977; c. a 15/01/1947, c. Maria José Campêlo (Zezita). s.g. *Sete Lagoas-MG*
5.4. Aloísio Augusto Arantes, n. a 22/10/1922, alfaiate, c.c. Luzia Ferraz Santos, n. a 24/10/1932, costureira. *Piumhi-MG*
6.1. Heloísa Santos Arantes, n. a 25/01/1961, func. públ. munic., s.
6.2. Dr. Aloísio Augusto Arantes Júnior, médico, diplomado pela UFMG/BH, s.
5.5. Cyro Arantes, n. a 21/08/1928, f. a 02/01/1977, prático de Farmácia, func. públ. fed., escriturário, c. a 20/09/1967, c. Querina ...
6.1. Cyro Jr. 6.2. Pedro, ss. *Sete Lagoas-MG*
5.6. Aparecida Maria Arantes (Pipi), profa., c.c. Vicente Pessoa. s.g.

4.2. Francisco Augusto Arantes, n. 18/07/1899, sapateiro, 1º c.c. Ana Pereira. *Luz-MG*
5.1. Dr. Otávio Pereira Arantes, advogado, gerente da Nestlé, c.c. Maria Gonçalves Amaral. *Belo Horizonte-MG*
6.1. Dr. Eugênio Amaral Arantes, eng. eletricista, formado téc. em Computação, func. da CEMIG, s. *Belo Horizonte-MG*
6.2. Dr. Alexandre Francisco Amaral Arantes, veterinário, s.
6.3. Ana Kelly Amaral Arantes, vestibulanda em Veterinária, s.

4.2. Francisco Augusto, 2º c.c. Perciliana Bernardes Lara, n. em Guapé-MG. *Piumhi-MG*
5.1. Dr. Oto Rafael Arantes, eng. industrial, c.c. Fernanda Maria Nunes. *Belo Horizonte-MG*
6.1. Vítor Nunes Arantes, vestibulando para Medicina, s.
6.2. Ana Paula Arantes, ginasial, s.

6.3. Oto Jr.

5.2. Antônio Pádua Arantes, economista, c.c. Dra. Graça Maria Bonates, arquiteta. *Rio de Janeiro-RJ*

6.1. André Gustavo 6.2. Izabella.

5.3. Dr. Paulo Roberto Arantes, engenheiro civil, c.c. Dra. Sônia Pontes, engenheira civil.

6.1. Helena 6.2. Paulo Roberto Jr. *Salvador-BA*

4.3. Aguilar Augusto Arantes, s.i.

4.4. Maria Ávila Arantes, s.i.

4.5. Augustinha Arantes, c.c. Joaquim Felicíssimo de Oliveira. s.g. *Belo Horizonte-MG*

4.6. Isabela Arantes, c.c. José Alves Cassini, filho de Amâncio Ernesto Cassini e de Melvira Alves Arantes. s.g. *Piumhi-MG*

4.7. Geraldo Augusto Arantes, s.i.

4.8. Trajano Augusto Arantes, c.c. ... s.i.

3.4. MELVIRA ALVES ARANTES, n. a 01/01/1870 e f. a 04/01/1971, c.c. Capitão Amâncio Ernesto Cassini, n. 08/04/1866 e f. a 08/01/1935.

4.1. Georgina Alves Cassini, c.c. Juvêncio Augusto Lara, comerc.. *Passos-MG*

5.1. Cecília Cassini Lara, comerc., c.c. Rubens ... s.g. *Anápolis-MG*

5.2. Orlando Rangel Lara, comerc., c.c. Yolanda Soares. *Ibiraci-MG*

6.1. Dr. Ronaldo, médico, f. com 52 anos, enfarte, c.c. Sônia Moreira. *Ibiraci-MG*

7.1. Selma 7.2. Sonaly

7.3. Suely 7.4. Ronaldo Jr..

6.2. Regina, c.c. ... s.i.

4.2. Iracema do Vale do Piumhi, c.c. João Leite Praça, comerc.. *Piumhi-MG*

5.1. Amélia Aurora de Freitas, profa., s.

5.2. Melvira Cassini Praça, profa., c.c. Dantas Leite de Melo. *Piumhi-MG*

6.1. Elaine, func. públ. fed., s. *Piumhi-MG*

6.2. Maria Cristina de Melo, comerc., c.c. Wânder Guerra, comerc.. *Piumhi-MG*

7.1. Aílton, admin. de empresas, s. *Piumhi-MG*

7.2. Luiz Cláudio, comerc., contador, c.c. Nelma de Almeida.

8.1. Elisa 8.2. Paulo Henrique. *Piumhi-MG*

7.3. Eduardo, comerc., s. *Piumhi-MG*

6.3. Dr. Walter Dantas de Melo, eng. civil, c.c. Dra. Zuleika Ribeiro Miranda, func. da Minas Caixa. *Belo Horizonte-MG*

7.1. Flávia Cristina 7.2. Fernanda Cristina.

6.4. Werher Dantas de Melo, comerc., c.c. Zélia Magaly Garcia.

7.1. Lílian. *Piumhi-MG*

6.5. Celuta Leite de Melo, profa. II, c.c. José Basílio Machado, oficina mecânica. *Piumhi-MG*

7.1. Marina 7.2. Fernando.

6.6. Maria Luíza de Melo, professora, c.c. Dr. Ostálvio Mendes Moreira, eng. elétrico. *Belo Horizonte-MG*
7.1. Rodrigo 7.2. Ana Paula 7.3. Glacy.
6.7. Maria Isabel de Melo, psicóloga, c.c. Dr. Gílson Rio Ferreira, advogado. *Formiga-MG*
7.1. Cynthia.
5.3. Celuta Leite Praça, profa., c.c. Artede Almada Alvim, farmacêutico. *Piumhi-MG*
6.1. Olga Leite Alvim, profa., c.c. Dr. Walter da Costa, eng. civil. *Divinópolis-MG*
7.1. Adriana da Costa, fisioterapeuta, c.c. Dr. Lises ...*Loanda-PR*
8.1. a caminho
7.2. Eduardo 7.3. Luciano
7.4. Juliano 7.5. Walter Fº.
7.6. Raquel, ss.
6.2. Sabina Leite Alvim, profa., c.c. Antônio Nogueira, industrial. *Divinópolis-MG*
7.1. Cibele 7.2. Simone
7.3. Luiz Guilherme 7.4. Alexandre.
6.3. Zenon Leite Alvim, farmacêutico, c.c. Marlene Amaral, profa..
7.1. Renata 7.2. Naiara. *Loanda-PR*
6.4. Artede Antônio Leite Alvim, comerc., c.c. Maria Alice Faria, profa.. *Divinópolis-MG*
7.1. Ricardo 7.2. Flávio
7.3. Bruno 7.4. Pedro Ivo.
6.5. Dr. João Leite Alvim, c. dentista, c.c. Mariângela ..., comerciante.
7.1. Leonardo 7.2. Luciana 7.3. Lucas. *Loanda-PR*
6.6. Dr. José Oswaldo Leite Alvim, médico, c.c. Leda Amaral, profa..
7.1. Mariana 7.2. Henrique 7.3. Rodrigo. *Divinópolis-MG*
6.7. Ângela Leite Alvim, profa., c.c. Guilherme Eustáquio Avelar.
7.1. Luiz Otávio 7.2. Pedro Ivo. *Divinópolis-MG*
6.8. Fernando Leite Alvim, protético, c.c. Isa Menezes, profa..
7.1. João Paulo. *Divinópolis-MG*
6.9. Iara Leite Alvim, profa., c.c. Antônio Raimundo Neto, comerc..
7.1. Marina 7.2. Frederico. *Divinópolis-MG*
5.4. Alencar Leite Praça, comerc., c.c. Teonilda Resende da Silva, profa.. *Piumhi-MG*
6.1. Darcília Leite Praça, professora, c.c. Dr. Josué Alves Ferreira, advogado. *Piumhi-MG*
7.1. Fábio 7.2. Gustavo.
6.2. Altina Leite Praça, profa., s.
7.1. Raquel.
6.3. Iracema Leite Praça, profa., c.c. Celso Guimarães, comerciante.
7.1. Celso Luiz 7.2. Alexandre 7.3. Juliana. *Piumhi-MG*

6.4. Gílson Leite Praça, comerciante, c.c. Bernadete ..., profa..
7.1. Daniele 7.2. Michele. *Piumhi-MG*
6.5. Dr. Alencar Leite Praça Filho, médico, c.c. Rosely ..., profa..
7.1. Aline. *Piumhi-MG*
6.6. Heloísa Leite Praça, profa., c.c. Israel Gonçalves, prof., fazendeiro. *Piumhi-MG*
7.1. Lucas 7.2. Luiz Antônio 7.3. Míriam.
5.5. Mauro Leite Praça, comerc., c.c. Eliana Campos. *Formiga-MG*
6.1. Valéria Leite Praça, profa., c.c. Hermano ...
7.1. Mauro 7.2. Eliana. *Belo Horizonte-MG*
6.2. Isabel Cristina Leite Praça, profa., c.c. Dr. Saulo ..., médico.
7.1. Lucas 7.2. Cristina. *Amparo-SP*
6.3. João Leite Praça, industrial, c.c. Marisa ... s.g. *Formiga-MG*
6.4. Valério Leite Praça, comerc., c.c. Jussara ... s.i. *Formiga-MG*
6.5. Maristela Leite Praça, comerc., c.c. Horácio Leite Praça.
7.1. André 7.2. Paulo. *Formiga-MG*
6.6. Jacqueline Leite Praça, profa., s.
6.7. Liliane Leite Praça (Lili), profa., c.c. Arlênio Nogueira, comerc., s.i. *Formiga-MG*
6.8. Márcia Leite Praça, profa., s.
5.6. Maria Cassini Praça, profa., c.c. Querobino Mourão Filho, comerciante. *Piumhi-MG*
6.1. Maria Amélia Mourão, profa. II, c.c. Dr. Rafael Nogueira, advogado. *Uberlândia-MG*
7.1. Adraian 7.2. André 7.3. Luciano.
6.2. José Márcio Mourão, veterinário, c.c. Imaculada Geraldis.
7.1. Cristiano 7.2. Mateus. *Piumhi-MG*
6.3. Dr. Luiz Otávio Mourão, advogado, c.c. Ângela Drumond, empresária. s.g. *Belo Horizonte-MG*
6.4. Dr. Henrique César Mourão, advogado, c.c. Maísa Couto Silva.
7.1. Júlia 7.2. Luíza 7.3. Joana (gêmeas). *Belo Horizonte-MG*
6.5. Ângela Mourão, profa., c.c. Ronaldo Santana, desquitados.
7.1. Camila. *Belo Horizonte-MG*
6.6. João Leite Mourão, comerc., c.c. Mara Guerra Viana, desquitados. *Piumhi-MG*
7.1. Thiago 7.2. Thalita.
6.7. Dr. Murilo Elias Mourão, veterinário, c.c. Ana Lúcia Rodrigues. s.g. *Belo Horizonte-MG*
6.8. Querubino Mourão Neto, comerciante, s.
5.7. Amâncio Cassini Neto, tabelião 1º Ofício, c.c. Célia Silveira. *Piumhi-MG*
6.1. Dr. Marcos Silveira Cassini, c. dentista, c.c. Wanda Camarano, profa.. *Belo Horizonte-MG*
7.1. Marcos Fº 7.2. Juliana 7.3. Mônica.

6.2. Dr. Márcio Silveira Cassini, advogado, tabelião 1º Ofício, c.c. Eunice Cambarat, profa.. *Piumhi-MG*
7.1. Cecília 7.2. Cristina.
6.3. Marcelo Silveira Cassini, tabelião 1º Ofício, c.c. Dra. Jussara Bastos, c. dentista. *Piumhi-MG*
7.1. Érica 7.2. Mateus.
6.4. Marcílio Silveira Cassini, comerc., c.c. Graça ..
7.1. Leonardo 7.2. Raquel 7.3. Pedro.
5.8. Vera Cassini Praça, s., comerciante. *Piumhi-MG*
5.9. Isabel Cassini Praça, s., comerciante. *Piumhi-MG*
5.10. Guilherme Cassini Praça, comerciante, 1º c.c. Dercy Alves Souza. *Formiga-MG*
6.1. Lúcio Flávio Leite Praça, comerc., c.c. Magaly Corrêa. *Arcos-MG*
7.1. Natália 7.2. Angélica 7.3. Fernanda (gêmeas).
7.4. Tiago 7.5. Roberto.
6.2. Horácio Leite Praça, comerc., c.c. Maristela Leite Praça, comerciante. *Formiga-MG*
7.1. Lucas André 7.2. Paulo.
6.3. Rubens Leite Praça, comerc., c.c. Sílvia Rodrigues Vaz. *Formiga-MG*
7.1. Vinícius 7.2. Lucas.
6.4. Sônia Maria Praça, psicóloga, c.c. Dr. Paulo José Ribeiro Teixeira, médico, desquitados. *Belo Horizonte-MG*
7.1. Luíza.
6.5. Luci Maria Praça, profa., c.c. Regis Freitas, comerc..
7.1. Ana Paula 7.2. Júlio. *Belo Horizonte-MG*
6.6. Márcia Maria Praça, profa., c.c. Dr. Cláudio César Lacerda, eng., func. da CEMIG. s.g. *Belo Horizonte-MG*
6.7. Guilherme Cassini Praça Júnior (Juninho), comerc., c.c. Luciane Cássia Pontilha (Nega). *Formiga-MG*
7.1. Ramon 7.2. Pedro.
6.8. Lise Cassini Leite Praça, s.
5.10. Guilherme Cassini Praça, 2º c.c. ... s.i.
5.11. Alice Cassini Praça, comerciante, s. *Formiga-MG*
5.12. José de Alencar Leite Praça, comerciante, c.c. Conceição Mourão, comerciante. *Piumhi-MG*
6.1. Dr. Húdson Leite Praça, eng. civil, c.c. Valeska Leonel, profa., desquitados. *Piumhi-MG*
7.1. Marcela.
6.2. Wilson Leite Praça, comerciante, s.
6.3. William Leite Praça, comerciante, c.c. Denise ...
7.1. Taiana. *Piumhi-MG*
6.4. Gustavo Leite Praça, vestibulando de Medicina, s.

5.13. Dr. João Luiz Leite Praça, advogado, c.c. Hilma Amaral. *Belo Horizonte-MG*
6.1. Hilda Amaral Leite Praça, s., estudante de Belas Artes.
6.2. Dr. André Amaral Leite Praça, advogado, s. *Belo Horizonte-MG*
6.3. Lucas Amaral Leite Praça, acad. de Direito. *Belo Horizonte-MG*
6.4. Paulo A. L. Praça, acad. de Direito, s. *Belo Horizonte-MG*
5.14. Therezinha Cassini Praça, profa. II, s.
4.3. José Alves Cassini, comerc., n. a 19/07/1898, c.c. Isabel Flor de Maio. s.g.
4.4. Pedro Alves Cassini, c.c. Guiomar Ferreira, s.i.
4.5. Francisco Alves Cassini, n. a 30/10/1904, comerciante aposentado, c.c. Guiomar Alves Ferreira, a 07/10/1931. *Piumhi-MG*
5.1. Gláucia Ferreira Cassini, f. aos 3 anos, com pneumonia.
5.2. Norma Ferreira Cassini, s.
5.3. Amâncio Cassini, func. públ. est., c.c. Celuta Marciano Ferreira. *São Sebastião do Paraíso-MG*
6.1. Marcelo 6.2. Mônica.
5.4. Ignez Ferreira Cassini, profa. na Univ. Fluminense. s.g. *Niterói-RJ*
5.5. Urias, f. com 2 anos com bronco-pneumonia.
5.6. Terezinha, f. com 2 anos com bronco-pneumonia.
5.7. Maria Lúcia Ferreira Cassini, profa. II, c.c. Adelgício Messias Marques, comerciante. *Piumhi-MG*
6.1. Renato 6.2. Rodrigo.
5.8. Melvira Ferreira Cassini, professora II, c.c. Iramir de Soares Oliveira, Ciências Econômicas e Contabilidade.
6.1. André 6.2. Lucas. *Guarulhos-SP*
4.6. Isabel Alves Cassini, profa., c.c. Saul Soares Parreira, comerciante. s.g.
4.7. Melvira Alves Cassini, s.i.
4.8. Inês Alves Cassini, s.
3.5. MARIA ALVES ARANTES, c.c. Francisco Alves Pereira, seu tio. s.g.

2.5. ANTÔNIO ALVES ARANTES (f. a 27/03/1877), c. a 09/02/1864, c. Maria Tertuliana de Melo (Costa de Melo), filha de Antônio de Melo e de Miquelina Maria de Jesus. s.g., criaram o Janjão da Lolota.

2.6. MODESTO ALVES ARANTES, c. a 08/04/1864, c. Violante Francelina de Oliveira, filha de Francisco Lopes de Aguiar e de Luíza Francelina de Oliveira.
3.1. SEBASTIÃO DE OLIVEIRA ARANTES, c.c. Alcídia Pimenta.
4.1. Dr. Sebastião Arantes, n. a 12/09/1915, c. dentista, c.c. Maria Aparecida Resende Almeida, n. a 20/12/1917, em Varginha-MG, profa. II. *Cássia-MG*
5.1. Marco Antônio Almeida Arantes, n. a 25/12/1941, bancário, s. *Belo Horizonte-MG*
5.2. Ana Maria Almeida Arantes, n. a 27/12/1943, profa. III, pedagoga, orientadora do Colégio "João Menezes", c.c. Dr. José Maria Veiga Azzi, n. a 25/03/1943, em Nepomuceno-MG, médico.
6.1. Danilo, n. 02/04/1972.
6.2. Murilo, n. 02/06/1974.

6.3. Marcelo, n. 20/12/1975.
6.4. Ricardo, n. 30/09/1978.

5.3. Dra. Maria Helena Almeida Arantes, n. a 18/03/1946, PHD, Literatura, São Francisco (U.S.A.), c.c. Dr. Maurício Nogueira Frota, eng. mecânico, n. a 28/10/1945, PHD, São Francisco (U.S.A.).
Rio de Janeiro-RJ

6.1. Rachel, n. 25/03/1972.
6.2. Ana Carolina, n. 12/04/1976.

5.4. Dr. Marco Aurélio Almeida Arantes, n. a 14/10/1952, médico pneumologista, c.c. Dra. Dulce Flórido Seco, médica pediatra, n. 16/09/1951. *São Paulo-SP*

6.1. Anilu, n. 13/05/1984.
6.2. Taís, n. 06/10/1986.

5.5. Dr. Marco Leandro Almeida Arantes, n. a 06/11/1959, engenheiro elétrico, s. *Cássia-MG*

4.2. Violante Arantes, profa., s. *Cássia-MG*
4.3. Emília Arantes, profa., s.

3.2. MODESTINO ALVES ARANTES, fazendeiro, 1º c.c. Maria Soares.

4.1. Dr. Antônio Arantes, advogado, foi presidente da 27ª sub-secção da O.A.B., Inspetor Federal do Ensino, c.c. Maria da Conceição Gonçalves, profa..

5.1. Dr. Paulo Roberto Gonçalves Arantes, c. dentista, admin. de empresas, c.c. Dra. Maria Nigro, c. dentista. s.g.
5.2. Maria Tereza Arantes, c.c. João Pimenta Resende Neto.
5.3. Ruth.
5.4. Olga.
5.5. Gérson. Todos Arantes, ss.

4.2. Saulo Arantes, professor, s.

3.2. MODESTINO ALVES ARANTES, 2º c.c. ... s.i.
3.3. CYEILO ALVES ARANTES, f.s.
3.4. ENOCH ALVES ARANTES, c.c. ... s.i.

4.1. Amélia Alves Arantes, s.i.
4.2. José Alves Arantes, s.i.
4.3. João Alves Arantes, s.i.
4.4. Hermínia Alves Arantes, s.i.
4.5. Alberto Alves Arantes, s.i.

2.7. MIZAEL ALVES ARANTES, batizado em 10/02/1850, 1º c. a 12/02/1869, c. Ana Amélia de Oliveira, filha de Manoel Alves Pereira e de Maria Joana Soares, f. 08/10/1873.

3.1. EMÍLIA ALVES DE OLIVEIRA, c.c. Antônio Augusto de Freitas.

4.1. Maria Alves de Oliveira, s.i.
4.2. Francisca Augusta de Freitas (Lima), s.i.
4.3. Augusta Alves de Freitas, f. a 22/03/1946, em Formiga-MG; c. a 08/12/1921, c. Carlos Rodrigues Gomes, jornalista.

5.1. Carlos Rodrigues Gomes Fº, s.i.
5.2. Dálbio Rodrigues Gomes, f.s.
5.3. Fernando Rodrigues Gomes, s.i.
5.4. Angelita Rodrigues Gomes, profa. em Formiga, s.i.
5.5. Terezinha Rodrigues Gomes, s.i.
5.6. Carlos Alberto Rodrigues Gomes, f.s.
5.7. Emília Maria Rodrigues Gomes, s.i.
5.8. Lourdes Rodrigues Gomes, s.i.
5.9. Luiz Rodrigues Gomes, f. em 1939.

4.4. Durval Dorvalino de Freitas, s.i.
4.5. Maria José de Freitas, c.c. Vicente Rafael Picardi, ex-Prefeito Municipal de Guia Lopes-MG. *Guia Lopes-MG*

5.1. José de Freitas Picardi, s.i.
5.2. Carmela de Freitas Picardi, c.c. Baltazar Ferreira Braga.

6.1. Solon Picardi Braga, s.i.
6.2. Magno Picardi Braga, s.i.
6.3. Saulo Picardi Braga, s.i.

5.3. Antônio de Freitas Picardi, f.s.
5.4. Maria de Lourdes de Freitas Picardi, f.s.
5.5. Maria Vitória de Freitas Picardi, f.s.
5.6. Maria Emília de Freitas Picardi, s.i.
5.7. Eunice de Freitas Picardi, s.i., gêmeo de
5.8. Euclides de Freitas Picardi, s.i.
5.9. Wanda de Freitas Picardi, s.i.
5.10. Fernando de Freitas Picardi, s.i.
5.11. Humberto de Freitas Picardi, s.i.
5.12. João de Freitas Picardi, s.i.
5.13. Eros de Freitas Picardi, s.i.
5.14. Vicente de Freitas Picardi, s.i.

4.6. Geraldo Magela de Freitas, s.i.

2.7. MIZAEL ALVES ARANTES, 2º c.c. Jacinta Honória de Nazareth (viúva de Francisco de Paula Braga). Mizael e Jacinta eram moradores em Piumhi-MG e, atraídos pela facilidade de "abrir" fazendas de gado, no recém-município de São Sebastião do Paraíso-MG, para lá se dirigiram e fixaram residência, a partir de 1874. *São Sebastião do Paraíso-MG*

3.1. Coronel FRANCISCO ALVES ARANTES, n. a 27/11/1876, em Jacuí-MG, c.c. Valentina Cândida de Almeida, n. a 16/01/1886, em Monte Santo de Minas-MG. O Cel. Francisco Alves Arantes residia com sua família em São Sebastião do Paraíso-MG, onde possuía fazendas, gado, café e casas. Fazia parte da sociedade paraisense, onde era bem influente. Viveu seu Cristianismo com autenticidade, vindo a falecer aos 16/06/1960, em São Sebastião do Paraíso-MG. Sua esposa que, após o casamento, passou a chamar-se Valentina Cândida Arantes, faleceu aos 03/11/1961, em São Sebastião do Paraíso-MG. *São Sebastião do Paraíso-MG*

4.1. Maria Madalena Arantes, n. 25/05/1905, em Itamogi-MG, f. a 15/11/1932, em Itamogi, c.c. Joaquim Lopes, n. em Coimbra-Portugal; f. a 17/01/1951, em São Sebastião do Paraíso-MG. s.g. *São Sebastião do Paraíso-MG*

4.2. Adelaide Arantes, n. a 25/10/1908, em Itamogi, c.c. Anselmo Calixto de Medeiros, n. a 13/10/1899 e f. a 25/03/1976, filho de José Furtado de Medeiros Sobrinho e de Maria Félix. O casamento de Adelaide e Anselmo realizou-se em 03/01/1925 em Itamogi-MG. *Itamogi-MG*

5.1. Maria Aparecida Arantes Medeiros, n. a 12/01/1926, professora, c.c. Tereziano Aparecido Duran, em 12/01/1955, em Itamogi, n. em 05/03/1925, em Itamogi-MG, filho de Manoel Meirelles Duran e de Luzia Droguetti. *Itamogi-MG*

6.1. Tereziano Donizete Duran, n. em 23/01/1956, em São Sebastião do Paraíso, c. a 27/01/1979, em Ribeirão Preto, c. Cassandra Camilo Rodrigues, n. a 13/02/1957, em Igarapava-SP, filha de Cícero Camilo Rodrigues e de Dalva Garcia Rodrigues. *Ribeirão Preto-SP*

7.1. Joyce Duran, n. 21/10/1979, em Ribierão Preto-SP.

7.2. Otho Duran, n. 17/04/1982, em Ribeirão Preto-SP.

7.3. Hélton Duran, n. 16/04/1984, em Ribeirão Preto-SP.

6.2. Maria Tereza Duran, n. e f. em 26/09/1964.

5.2. Ana Netta de Medeiros, n. a 24/12/1927, em Itamogi-MG e f. em 15/11/1944, em São Sebastião do Paraíso-MG.

5.3. Antônio Francisco de Medeiros, n. a 28/06/1929, em Itamogi-MG e f. em 06/01/1930, em Itamogi-MG.

5.4. João Medeiros, n. 30/04/1941, em Itamogi-MG e f. a 20/05/1985, em Monte Santo-MG, construtor; c. a 25/01/1955, em Itamogi-MG, c. Benedita Martins, n. 14/01/1930, em Itamogi-MG, filha de Manoel Custódio Martins e de Maria Custódio do Carmo. *Monte Santo de Minas-MG*

6.1. Elizabeth Aparecida Donizete de Medeiros, n. a 16/02/1956, em Itamogi, c. a 14/09/1985, c. Sebastião Luz de Faria, n. a 20/07/1945, em Monte Santo de Minas-MG, filho de João Ribeiro de Faria e de Celina Luz de Faria. *Monte Santo de Minas-MG*

7.1. Fábio Medeiros de Faria, n. a 25/01/1987, em Monte Santo de Minas.

6.2. João Medeiros Júnior, n. a 20/05/1965, em Itamogi-MG, s. *Monte Santo de Minas-MG*

5.5. José Anselmo de Medeiros, n. a 15/05/1935, em Itamogi, comerciante, c. a 17/12/1967, em Itamogi, c. Vicentina Bertoni Carletto, n. a 16/04/1937, em Monte Santo de Minas-MG, filha de Maria Bertoni Carletto. *Itamogi-MG*

6.1. José Carletto de Medeiros, n. a 06/09/1968, em São Sebastião do Paraíso-MG, s.

6.2. Fausta Aparecida Carletto de Medeiros, n. a 16/03/1973, em São Sebastião do Paraíso-MG e f. em Itamogi-MG, em 16/04/1973.
6.3. Valéria Antônia Carletto de Medeiros, n. a 05/03/1976, em São Sebastião do Paraíso-MG.

5.6. Anselmo Theófilo de Medeiros, n. a 05/03/1937, em Itamogi-MG, s. *Itamogi-MG*

5.7. Dra. Ana Dorotéia Arantes de Medeiros, n. em São Sebastião do Paraíso, a 13/03/1947, advogada, c. a 15/01/1982, em Itamogi-MG, c. Antônio Fidélis Soares, n. a 30/01/1943, em Itamogi-MG, filho de Fidélis Soares e de Anna Soares. *Itamogi-MG*

6.1. Weisner Antônio Arantes Medeiros Calafiori Resende, filho de Ana Dorotéia e de Wellington Calafiori Resende, n. em 25/12/1969, em São Sebastião do Paraíso-MG, s.
6.2. Wilton José Arantes Medeiros, n. a 10/12/1983, em São Sebastião do Paraíso-MG.
6.3. Wesley Antônio Medeiros Soares, n. a 20/03/1985, em São Sebastião do Paraíso-MG.

4.3. Antônio Arantes, f. com 2 anos de idade.

4.4. João Francisco Arantes, n. a 03/02/1911, agricultor, c. a 22/05/1933, c. Rita Dizaró. *Itamogi-MG*

5.1. José Francisco Dizaró Arantes, n. a 30/08/1935, em São Sebastião do Paraíso-MG e f. a 29/03/1950 em São Sebastião do Paraíso-MG.

5.2. João Francisco Arantes Júnior, n. a 30/06/1936, em São Sebastião do Paraíso-MG, agricultor, c. a 27/05/1967, em Itamogi-MG, c. Marlene Dias, n. a 25/04/1943, em Itamogi. João f. a 06/03/1989, em Itamogi. *Itamogi-MG*

6.1. Flávio Arantes, n. 27/04/1968, em Itamogi-MG.
6.2. Fábio Arantes, n. 16/02/1973, em Itamogi-MG.
6.3. João Francisco Arantes Neto, n. 19/08/1974, em Itamogi-MG.

5.3. Antônio Miguel Arantes, n. a 29/09/1938, em S. Sebastião do Paraíso-MG, c. a 20/11/1976 c. Terezinha Silva, n. em Itamogi-MG. *Itamogi-MG*

6.1. Claúdia Silva Arantes, n. 01/02/1978, em Itamogi.
6.2. Claudinéia Dizaró Arantes, n. a 08/01/1981, em Itamogi-MG.

5.4. Luiz Dizaró Arantes, n. 22/11/1942, em São Sebastião do Paraíso-MG, agricultor, c. a 27/01/1973, c. Benedita Naves, n. 27/12/1949. *Itamogi-MG*

6.1. Roseli Cristina Arantes n. 23/01/1975, em Itamogi-MG.
6.2. Paulo César Arantes, n. 27/03/1979, em Itamogi-MG.
6.3. Diego Émerson Arantes, n. 24/07/1986, em Itamogi-MG.

5.5. Dr. Humberto Dizaró Arantes, n. 19/05/1948, em S.S. do Paraíso-MG, eng. agrônomo, c. a 24/12/1984, em Pereira Barreto, c. Nitie Kudo, n. 12/07/1951, em Mirandópolis-SP, bancária. *Pereira Barreto-SP*

6.1. Cíntia Kazue Arantes, n. 09/05/1985, em Pereira Barreto-SP.

6.2. Olavo Satashi Arantes, n. 21/09/1987, em Pereira Barreto-SP.
6.3. Fernando Oquita Arantes, n. 02/03/1989, em Pereira Barreto-SP.

5.6. Flávio Augusto Arantes, n. 13/04/1949, em São Sebastião do Paraíso, e f. a 01/01/1960, em São Sebastião do Paraíso-MG.

5.7. Sebastião Dizaró Arantes, n. 18/03/1950, em S. Sebastião do Paraíso-MG, e f. 06/04/1951, em São Sebastião do Paraíso-MG.

4.5. Maria José Arantes, f. ao nascer.

4.6. Jacinta Arantes, n. 27/01/1917, em Itamogi-MG, profa., c. a 19/06/1946, em São Sebastião do Paraíso-MG, c. Geraldo Meirelles Suzano, n. 14/10/1925, analista, filho de Francisco Suzano e Iracema Meirelles, falecendo a 12/11/1987, em São Paulo. *São Paulo-SP*

5.1. Dr. Francisco Luciano Arantes Suzano, n. 04/06/1947, em S.Sebastião do Paraíso, economista e industrial, s.
São Sebastião do Paraíso-MG

5.2. Dra. Maria Inês Arantes Suzano, n. 10/02/1949, em S.S. do Paraíso, advogada, s. *São Sebastião do Paraíso-MG*

6.1. Monise Maria Suzano, n. 22/07/1989, em S. Sebastião do Paraíso-MG e f. a 24/07/1989, em São Sebastião do Paraíso-MG.

5.3. Dr. Renato Antônio Arantes Suzano, n. 30/01/1953, em São Sebastião do Paraíso-MG, administrador de empresas, c. a 10/02/1979, em São Paulo-SP, c. Nilza Romano, n. 27/02/1953, pedagoga. *São Paulo-SP*

6.1. Renata Romano Suzano, n. 23/05/1982, em São Paulo-SP.
6.2. Rodrigo Romano Suzano, n. 06/06/1984, em São Paulo-SP.
6.3. Fernanda Romano Suzano, n. 18/01/1986, em São Paulo-SP.

5.4. Dr. Geraldo Antônio Arantes Suzano, n. 28/07/1959, em São Sebastião do Paraíso-MG, economista e industrial, c. a 04/10/1986, em São Sebastião do Paraíso-MG, c. Dra. Silvana Marques, n. 17/04/1959, em São Sebastião do Paraíso-MG, advogada.
São Sebastião do Paraíso-MG

4.7. Francisco Alves Arantes Filho, n. 27/08/1919, fazendeiro, c. a 03/09/1948, c. Iolanda Candiani, n. 10/03/1927, em S.S. do Paraíso-MG.
São Sebastião do Paraíso-MG

5.1. Helenita Arantes, n. 25/08/1949, c. a 08/10/1966, c. Pedro Luiz Cerize Filho, n. 03/08/1944, industrial, filho de Messias Alves Cerize e de Pedro Luiz Cerize. *São Sebastião do Paraíso-MG*

6.1. Pedro Luiz Cerize, n. 03/09/1969, s.
6.2. Maria Aparecida Cerize, n. 20/10/1970, s.
6.3. Rosana Luiz Cerize, n. 09/02/1972, s.
6.4. Denise Cerize, n. 22/03/1974, s.
6.5. Marcelo Cerize, n. 20/12/1977.
6.6. Flávia Cerize, n. 25/07/1979.
6.7. Daniele Cerize, n. 23/09/1983.

5.2. Elenice Arantes, n. 10/02/1953, profa., c. a 18/06/1976, c. José Luiz Montans Anacleto, n. 02/04/1952, comerciante, filho de Dirceu Anacleto e de Maria Mônica Montans. *São Sebastião do Paraíso-MG*
6.1. José Luiz Montans Anacleto Jr., n. 07/12/1977.
6.2. Eduardo Arantes Montans Anacleto, n. 07/03/1979.
6.3. Cláudia Arantes Montans Anacleto, n. 18/08/1987.

5.3. Francisco Carlos Arantes, n. 09/10/1954, industrial, c. a 14/03/1981, c. Aldina Caliari, n. 06/11/1954, bancária, filha de Virgínio Caliari e de Jandira Biffi Caliari. *São Sebastião do Paraíso-MG*
6.1. Viviane Caliari Arantes, n. 06/12/1981.
6.2. Francisco Carlos Caliari Arantes, n. 24/06/1983.
6.3. Mateus Caliari Arantes, n. 27/12/1985.

5.4. Dra. Eliane Candiani Arantes, n. 20/12/1957, farmacêutica, bioquímica, c. a 24/07/1982, c. Dr. Basílio José Braga, n. 19/05/1955, eng. civil, filho de Hildeu de Souza Braga e Iolanda Santos. *Ribeirão Preto-SP*
6.1. Andréa Arantes Braga, n. 01/08/1984.
6.2. Marina Arantes Braga, n. 16/05/1986.
6.3. Juliana Arantes Braga, n. 15/06/1989.

5.5. Mauro Candiani Arantes, n. 19/06/1961, industrial, c. a 09/11/1985, c. Taís Helena Tonin, n. 07/03/1966, filha de Francisco José Tonin (França) e Nilza Marly de Pádua Tonin. *São Sebastião do Paraíso-MG*
6.1. Mauro Tonin Arantes, n. 29/08/1987.
6.2. Simone Tonin Arantes, n. 30/08/1989.

5.6. Benevenuto Candiani Arantes, n. a 03/10/1970, acadêmico de Administração de Empresas. *São Sebastião do Paraíso-SP*

4.8. Ana Arantes, n. 12/11/1920, profa., c. a 15/02/1949, em S.S. do Paraíso-MG, c. Raul Macerau Filho, n. 14/04/1913, em Ribeirão Bonito-SP, comerciante. *São Paulo-SP*

5.1. Francisco Ernani Arantes Macerau, n. 01/11/1949, em S.S.do Paraíso-MG, técnico em suinocultura, c. a 28/05/1977, em Maringá-PR, c. Marlene Ferro, n. 28/03/1959, em Maringá-PR, professora. *Maringá-PR*
6.1. Rodolfo Ferro Macerau, n. 24/03/1978, em Maringá.
6.2. Rodrigo Ferro Macerau, n. 29/01/1982, em Vassouras.
6.3. Rafael Ferro Macerau, n. 13/01/1984, em Maringá.

5.2. Dr. Raul Arantes Macerau, n. 10/06/1955, em São Sebastião do Paraíso-MG, eng. eletrônico, c. a 12/06/1984, em São Paulo-SP, c. Dra. Vera da Conceição Fernandes, n. 15/09/1961, eng. civil; desquitaram-se em agosto de 1986. *São Paulo-SP*
6.1. Paula Fernandes Macerau, n. 10/11/1985, em São Paulo-SP.

4.9. Antônio Francisco Arantes, n. 25/06/1924, em Itamogi-MG, c. a 28/07/1949, c. Malvina Soares Pimenta, n. 18/10/1923, em Monte Santo de Minas-MG, filha de Antônio Pimenta Neves e de Altina Soares Pimenta. *Itamogi-MG*

5.1. Alice Bosco Arantes, n. 05/09/1950, em S.S. do Paraíso-MG, s. *Itamogi-MG*

5.2. Francisco de Assis Arantes, n. 14/07/1952, em São Sebastião do Paraíso-MG, c. a 21/04/1990, c. Zélia Maria Garcia, n. 07/01/1961, em Itamogi-MG, filha de João Florêncio Garcia e de Vicentina Rosa Garcia. *Itamogi-MG*

5.3. Benedito Antônio Arantes, n. 10/11/1955, em São Sebastião do Paraíso-MG, comerciante, c. a 07/10/1989, c. Fátima Sueli Heluani Dias, n. 23/10/1959, em Itamogi, bioquímica. *Itamogi-MG*

5.4. Dr. Januário Arantes, n. 28/06/1957, em S.S. do Paraíso-MG, advogado, c. a 04/11/1989, c. Nádia Maria da Costa Elias, n. 15/09/..., em Itamogi, enfermeira. *Itamogi-MG*

6.1. Felipe Elias Arantes, n. 30/01/1990.

4.10. Humberto Francisco Arantes, n. 13/09/1925, em Itamogi-MG, fazendeiro, comerciante, c. a 19/04/1949, c. Maria de Pádua, n. 03/03/1931, em S.S.do Paraíso-MG, filha de Alfredo de Pádua e de Aracy Gonçalves de Pádua. *São Sebastião do Paraíso-MG*

5.1. Dr. Humberto Aloísio de Pádua Arantes, n. 31/03/1951,médico ortopedista, c. em 1980, c. Haidêe Maria de Sousa, n. 10/01/1951, em Ceres-GO, profa.. *Ceres-GO*

6.1. Cínthia de Sousa Arantes, n. 10/10/1980, em Ceres.

6.2. Clarissa de Souza Arantes, n. 22/10/1983, em Ceres.

6.3. Gabriel de Sousa Arantes, n. 17/05/1985, em Ceres.

5.2. Dra. Maria Eloísa de Pádua Arantes, n. 13/04/1954, em Ceres-GO, odontóloga/pediatra, c. a 27/01/1979, c. Dr. Ernandes Oliveira e Silva, n. 19/11/1952, em Carmo do Paranaíba-MG, odontólogo. *Ceres-GO*

6.1. Ernandes Arantes de Oliveira, n. 06/08/1979, em Ceres-GO.

6.2. Zulelka Arantes de Oliveira, n. 11/04/1981, em Ceres-GO.

6.3. Rodrigo Arantes de Oliveira, n. 01/09/1982, em Ceres-GO.

5.3. Dra. Maria Aparecida de Pádua Arantes, n. 08/11/1955, em Ceres-GO, advogada, c. a 17/12/1977, c. Marcos Marino, n. 26/07/1955, em Uberaba-MG. *Ceres-GO*

6.1. Cecília Arantes Marino, n. 06/08/1979, em Ceres-GO.

6.2. Marcos Arantes Marino, n. 03/06/1981, em Uberaba-MG.

5.4. Francisco Alves Arantes, n. 16/02/1967, em Ceres-GO, acad. de Medicina, 4º ano da Fac. de Medicina de São José do Rio Preto-SP.

4.1. Custódio Francisco Arantes, n. 01/05/1928, em Itamogi-MG, c. a 20/05/1951, em São Sebastião do Paraíso, c. Maria de Lourdes Bittar, n. 09/01/1927, em Sacramento-MG, costureira. *São Sebastião do Paraíso-MG*

5.1. Elza Maria Bittar Arantes, n. 06/05/1952, em S.S. do Paraíso-MG, contadora, c. a 13/02/1981, c. Dr. João Mário Fomm Rodrigues, n. 23/06/1952, em São Paulo-SP, eng. civil. *São Paulo-SP*

6.1. Gabriela Maria Arantes Rodrigues, n. 26/07/1982, em S. Paulo-SP.

6.2. Pedro Henrique Arantes Rodrigues, n. 13/10/1983, em São Paulo-SP.

5.2. Roberto Arantes, n. 08/08/1953, em São Sebastião do Paraíso-MG, motorista, c. a 13/12/1981, em São Sebastião do Paraíso-MG, c. Susi Soares, n. 28/02/1964, em São Sebastião do Paraíso-MG.
São Sebastião do Paraíso-MG

6.1. Roberto Arantes Filho, n. 28/07/1981, em S. S. do Paraíso-MG.

6.2. Marina Soares Arantes, n. 13/02/1986, em S.S. do Paraíso-MG.

5.3. Dr. José Bittar Arantes, n. 10/09/1954, em São Sebastião do Paraíso-MG, c. a 25/02/1984, c. Maria Aparecida Calzavara, n. 12/02/1963, em S.S. do Paraíso-MG, comerciante.
São Sebastião do Paraíso-MG

6.1. Michele Calzavara Arantes, n. 17/12/1985, em São Paulo-SP.

5.4. Custódio Arantes Fº., n. 28/01/1958, em S.S. do Paraíso-MG, comerciante, c. a 24/04/1977, c. Rachel Madalena Lôvo, n. 07/06/1961, em Altinópolis-SP. *São Sebastião do Paraíso-SP*

6.1. Renato Alves Arantes, n. 04/10/1977, em S.S. do Paraíso-MG.

6.2. Vívian Lôvo Arantes, n. 29/06/1980, em S.S. do Paraíso-MG.

5.5. Maria Aparecida Arantes, n. 21/11/1961, em S. Sebastião do Paraíso-MG, profa., c. a 15/10/1988, c. Marco Aurélio Naves, n. 13/09/1961, em Itamogi-MG, comerc.. *São Sebastião do Paraíso-MG*

6.1. Priscila Maria Arantes Naves, n. 14/04/1989, em S.S. do Paraíso.

4.12. Maria de Lourdes Arantes (Mariquita Arantes), n. 10/12/1932, em Itamogi-MG, profa, c. a 16/01/1960, c. José Leocádio de Almeida, n. 26/11/1936, em Perqueira-PE, agricultor/pecuarista, filho de Leocádio de Almeida e de Maria Alice Almeida. São Sebastião do Paraíso-MG

5.1. Dr. Áureo Arantes Almeida, n. 18/12/1961, em S. Sebastião do Paraíso, s., Administração de Empresas.

5.2. José Arantes Almeida, n. 25/07/1964, em S.S. do Paraíso-MG, agric., s.

3.2. JOÃO ALVES ARANTES, n. 27/11/1876 (ou 27/05/1878?), comerciante, 1º c.c. Maria de Jesus, morando em Posses de Monte Santo, que passou a chamar-se Arari, e, atualmente *Itamogi-MG*

4.1. Maria Izidória (Izidora?) Arantes, n. 06/01/1906, em Posses de Monte Santo, c.c. João Manoel Guimaraeis (Guimarães). *Itamogi-MG*

5.1. Maria Aparecida Guimarães, c.c. José Alves da Silva, s.i.
Estado do Paraná

5.2. Maria José Guimarães, c.c. ... s.i.

5.3. Antônio Guimarães, c.c. ... s.i. *Estado do Paraná*

5.4. Zenaide Guimarães, c.c. ... s.i. *Estado do Paraná*

6.1. Laércio, s.i.

5.5. Celso Guimarães, c.c. ... s.i. *Estado do Paraná*

5.6. Maria de Lourdes Guimarães, c.c. ... s.i. *Paraná*

5.7.Célia Guimarães, func. públ., c.c. ... s.i. *Paraná*

5.8. Almírio Guimarães, s. *Mandaguari-PR*

4.2. Jacintha Alves Arantes, n. 28/11/1913, c.c. Antônio Esteves Medeiros.
5.1. Antônia Arantes Medeiros, n. 15/12/1938, em Itamogi, enfermeira, c.c. José Crispim de Araújo.
6.1. Rosângela Medeiros Crispim de Araújo, diplomada em Ciências e Letras, c.c. Marco Antônio Lacerda Fatigatte, n. 09/10/1956.
6.2. José Crispim de Araújo Jr., n. 12/02/1963, s., banc., Computação.
6.3. Mariângela Medeiros Crispim de Araújo, n. 16/11/1966, enfermeira, s.
6.4. Raquel Medeiros Crispim de Araújo, n. 05/01/1968, artista (teatro), s.
5.2. Maria do Carmo Arantes Medeiros, n. 23/07/1940 e f. em 1986, c.c. Walter Rodrigues dos Santos.
6.1. Walter Rodrigues dos Santos Filho, n. 21/10/1964, s., Faculdade de Administração de Empresas.
6.2. Valéria, n. 27/12/1965, s., Fac. de Admin. de Empresas.
5.3. Pedro Furtado Arantes de Medeiros, n. 26/11/1942 e f. em 1988, c.c. Clamar Conceição Aires.
6.1. Paulo, n. 31/08/1968, s.
5.4. Paulo Furtado Arantes de Medeiros, n. 21/01/1944, f.s. em 11/03/1963.
5.5. Maria Aparecida Arantes de Medeiros, jornalista, funcionária pública, c.c. Jesse Navarro.
6.1. Soraia, f. em 1969 6.2. Sílvia, n. 22/04/1972.
6.3. Jesse Navarro Júnior, n. 18/11/1975.
5.6. Dr. Josué Furtado de Medeiros, n. 15/01/1948, s., advogado.
5.7. Dr. Antônio Esteves de Medeiros Filho, n. 31/10/1953, médico legista, 1º c.c. Haidée Gonçalves.
6.1. Marco Aurélio, n. em 1986.
5.7. Dr. Antônio, 2º c.c. Sebastiana Neusa Pucharelli.
6.1. Raquel, n. 17/08/1989.
4.3. João Alves Arantes Fº, n. 31/12/1924 e f. a 22/07/1989, c.c. Maria Bonfá, n. 05/08/1922.
5.1. João Alves Arantes Neto, n. em 1949, comerciante, c.c. Míriam de Moraes, n. em 1953, func. públ.. *Osasco-SP*
6.1. Alessandra, n. em 1974.
6.2. Vinícius, n. em 1983.
5.2. Mílton Arantes, n. 1950, assistente de contas a pagar, c.c. Tânia Regina Botaro, n. em 1960, profa.. *Osasco-SP*
6.1. Guilherme, n. 30/01/1989.
5.3. Luiz Carlos Arantes, n. em 1954, programador, c.c. Albani Major, n. em 1955, func. públ.. *Osasco-SP*
6.1. Daniel, n. em 1977.
6.2. Camila, n. em 1979.
6.3. Gustavo, n. em 1981.

5.4. Maria do Carmo Arantes, profa., c.c. Luciano Paulo Sanfelice, n. em 1961, administrador de empresas. s.g. *Osasco-SP*
5.5. Maria Arantes, banc., c.c. Cássio Roberto Cleto, n. em 1959, projetista. s.g. *Osasco-SP*
4.4. Maria Terezinha Arantes, c.c. José Paulino Naves.
5.1. Maria Anunciação Naves, n. em 1947, s., Enfermagem.
5.2. Maria José Naves, n. em 1948, c.c. Carlos Quirino de Lima. *São Paulo-SP*
6.1. Carlos Alberto, n. em 1975, estudante.
6.2. Márcia Regina, n. em 1978, estudante na USP.
5.3. Neusa Terezinha Naves, n. em 1950, c.c. Antônio Mioto. *São Paulo-SP*
6.1. Marcelo, n. em 1971.
6.2. Luciana Aparecida, n. em 1972.
6.3. Solange Cristina, n. em 1975.
6.4. Júlio César, n. em 1979.
5.4. José Arantes Naves, n. 1953, 1º c.c. Maria Ângela Washington.
6.1. Flávia Gedialeda, n. 11/04/1976.
6.2. Lúcio Flávio, n. 22/06/1978.
5.4. José Arantes Naves, 2º c.c. Leonice da Silva.
6.1. Fernanda, n. 10/05/1984.
5.5. Zélia Clarete Naves, n. 1955, c.c. Paulo Tadeu da Silva.
6.1. Paulo Rogério, n. em 1974.
6.2. Cláudio Márcio, n. 1977.
6.3. Sandra Regina, n. 1979.
6.4. Marisa Fabiana, n. em 1981.
5.6. Celso Clarete Naves, n. em 1958, mecânico, c.c. Maria da Conceição Gonçalves, n. em 1963. *São Paulo-SP*
6.1. Janaína Adriana, n. 31/05/1985.
5.7. Ana Edite Naves, n. em 1959, s., estudante.
5.8. Luiz Henrique Naves, n. 1961, s., estudante.
5.9. Célio Donizete Naves, n. em 1965, estudante, técnico em Ótica, s. *São Paulo-SP*
3.2. JOÃO ALVES ARANTES, 2º c.c. Mariana de Jesus.
4.1. João Arantes, s.i. *Osasco-SP*
4.2. José Arantes, prof. no Colégio Anchieta, em *Osasco-SP*
3.3. MELVÍRIA ALVES ARANTES, n. 12/03/1880 (ou 20/03/1884?), f. a 05/05/1940, c. a 06/03/1901, c. Evaristo de Souza Vieira. *Mato Dentro-MG e Jaculí-MG*
4.1. João de Souza Vieira, n. 16/02/1902, lavrador, f. a 16/06/1956 em Mato Dentro; 1º c.c. Maria José Souza a 08/02/1925. *Jaculí-MG*
5.1. José João Souza, n. 15/01/1926, lavrador, f. a 19/06/1956, em M. Dentro, c. a 08/07/1954, c. Maria Souza Vieira. *Mato Dentro (Jaculí-MG)*
6.1. Maria José Souza, n. 03/05/1955, c. a 21/02/1970, c. José Bernardo Ramos. *Serrana-SP*
7.1. Simone 7.2. Tatiana.

6.2. Salvador José Souza, s.

5.2. Evaristo Souza Arantes, n. 18/04/1927, c. a 07/11/1958, c. Maria Alves Soares. *Pirituba-SP*

6.1. Maria Aparecida Souza Arantes, n. 14/02/1958, c. a 13/10/1979, c. João Batista Oliveira. *Pirituba-SP*

7.1. Kátia.

6.2. Terezinha Soares Arantes, n. 08/08/1959, c. a 05/10/1983, c. Nílton Ribeiro. *Pirituba-SP*

7.1. Júnior 7.2. Juliana.

6.3. Ana Maria Soares Arantes.

6.4. Antônio Soares Arantes.

6.5. Maria José Soares Arante.

6.6. João de Souza Vieira Neto.

6.7. Maria Isabel Soares Arantes.

6.8. Noncilo Arantes.

5.3. Antônio João Souza Arantes, n. 12/11/1937, s.i.

5.4. Eduardo Souza Arantes, n. 17/09/1938 e f. 05/09/1966, c. a 05/09/1960, c. Macionir Alves. *Paraná*

6.1. Lourdes 6.2. Terezinha 6.3. Aparecida.

5.5. Maria Melvíria Souza Arantes, n. 20/01/1941, c. a 05/10/1959, c. Alcides Garcia Duarte. *Serrana-SP*

6.1. Suely Aparecida Arantes Duarte, s.i.

6.2. Maria Alice Arantes Duarte, n. 16/09/1962, c. a 09/10/1982, c. Antônio Martins.

7.1. ... s.i.

6.3. Nair Arantes Duarte, s.i.

6.4. Maria Isabel Arantes Duarte, n. 08/10/1965, c. a 18/09/1983, c. ... s.i.

7.1. Eduardo 7.2. Tiago. *Jacuí-MG*

6.5. Vera Lúcia Arantes Duarte, s.

6.6. Maria Lúcia Arantes Duarte, s.

6.7. Edson Fernando Arantes Duarte, s.

5.6. João de Souza Vieira Filho, n. 11/02/1945 e f. a 19/09/1956.

4.1. João Souza Vieira, 2º c.c. Brasilina Alves a 26/06/1949. *Jacuí-MG*

5.1. Maria Brasilina de Souza, n. 16/11/1949, c. a 17/10/1969, c. Júlio Alves. *Paraná*

6.1. José Carlos 6.2. Romildo.

4.2. Antônio de Souza Arantes, c. a 24/10/1928, c. Maria Arantes Cintra (Nenzica), n. 27/10/1911, filha de Joaquim Mizael Cintra e de Maria dos Anjos Arantes, n. em Mato Dentro. *Mato Dentro (Jacuí-MG)*

5.1. João Arantes, n. 23/10/1929, agricultor, c. a 19/02/1950, c. Ana de Souza Arantes. *Mato Dentro*

6.1. Antônio Clarete Arantes, n. 30/01/1951, agric., c. a 03/09/1976, c. Maria Lúcia Arantes. *Mato Dentro*

7.1. Émerson Clayton Arantes 7.2. Ana Clara Maria Arantes.
7.3. Paulo César Arantes.

6.2. Maria Aparecida Arantes, s.i.

6.3. Maria de Fátima Arantes, n. 23/06/1956, c. a 23/09/1974, c. Antônio Carlos dos Santos. *Jacuí-MG*
7.1. Aloísio Magela dos Santos.
7.2. Eleandra Gertrudes dos Santos.
7.3. Maria Angélica dos Santos.

6.4. Marister Arantes de Souza, n. 28/07/1963, em Monte Santo de Minas-MG, professora, c. a 04/02/1989, c. Élson José de Souza. *Mato Dentro*

5.2. José Arantes de Souza, n. 27/08/1931, em Mato Dentro, agricultor, c. a 24/04/1954, c. Luzia Vieira Cintra. *Jacuí-MG*

6.1. Maria Gorete Arantes de Souza, n. 29/09/1957, em Mato Dentro, enfermeira, c. a 19/05/1974, c. Armando Medeiros. *Guaxupé-MG*
7.1. Gilmar 7.2. Gilciane
7.3. Luziene 7.4. Placídio.

6.2. Maria Otília Arantes de Souza, n. 28/10/1958, em Mato Dentro,c. a 14/06/1975, c. Osmar Bueno. *São Sebastião do Paraíso-MG*
7.1. José Carlos 7.2. Neiva 7.3. Elizângela.

6.3. Terezinha Arantes de Souza, n. 15/06/1959, em Mato Dentro, c. a 27/11/1978, c. Hélio Prates. *Santana*
7.1. Andréia 7.2. Hélio Prates Jr..

6.4. Antônio Carlos Arantes de Souza, n. 06/08/1960, em Mato Dentro, Prefeito Municipal (1988/1992), c. a 04/12/1987, c. Cirlene Josefa da Silva. *Jacuí-MG*
7.1. Carlos Eduardo.

5.3. Maria dos Anjos Arantes de Souza, n. 18/01/1933, em Mato Dentro, c. a 18/07/1958, c. Francisco Batista de Souza. *Mato Dentro*

6.1. Roberto José de Souza, n. 23/05/1959, em Mato Dentro, agricultor, c. a 22/05/1982, c. Maria Odete Costa. *Mato Dentro*
7.1. Daniela 7.2. Daniel.

6.2. Celso Arantes de Souza, n. 17/11/1960, agric., c. a 30/10/1988, c. Neuza Maria da Costa. *Jacuí-MG*
7.1. César.

6.3. Vera Lúcia Arantes de Souza, n. 17/12/1962, em Mato Dentro, c. a 31/10/1988, c. Messias Estevam. *Mato Dentro*

6.4. Maria Odete Arantes de Souza, n. 05/05/1965, c. a 14/01/1984, c. Lázaro Antônio Clarete Gomides. *Retiro*
7.1. Rafael 7.2. Raimundo 7.3. Raquel.

6.5. Lucas João de Souza, n. 16/07/1966, agricultor, em Mato Dentro, c. a 07/10/1989, c. Maria de Lourdes Nascimento. *Mato Dentro*

5.4. Ranulfo Arantes de Souza, n. 22/09/1938, em Mato Dentro, avaliador, c. a 09/06/1962, c. Isabel dos Santos. *Jacuí-MG*
6.1. Elizabeth dos Santos Arantes, n. 01/03/1963, em Mato Dentro, c. a 25/10/1986, c. João Matos. *Jacuí-MG*
6.2. Maria do Carmo dos Santos Arantes, n. 12/06/1964, em Mato Dentro, profa., c. a 01/02/1986, c. Joaquim Dércio Oliveira.
7.1. Daine. *Jacuí-MG*
6.3. Claudete dos Santos Arantes, n. 10/11/1965, c. a 03/11/1988, c. Hildebrando Vieira Terra. *Jacuí-MG*
6.4. Dalva dos Santos Arantes, n. 06/06/1967, em Mato Dentro, c. a 04/05/1985, c. Sebastião Bandeira. *São Paulo-SP*
7.1. Daniel.

5.5. Maria Melvíria Arantes de Souza, n. 15/09/1941, em Mato Dentro, c. a 19/02/1963, c. Sebastião Batista de Souza. *Mato Dentro*
6.1. Cleusa Aparecida Arantes de Souza, n. 08/01/1964, em Mato Dentro, c. a 18/09/1982, c. Carlos Roberto Medeiros. *Lagoa*
7.1. Fábio Carlos Medeiros 7.2. Paulo Roberto.
6.2. Élson José Arantes de Souza, n. 02/05/1965, em Mato Dentro, agric., c. a 04/02/1989, c. Marister Arantes de Souza. *Mato Dentro*
6.3. Édson Antônio Arantes de Souza, n. 31/08/1966, em Mato Dentro, agricultor, c. a 28/01/1989, c. Lourdes Bernadete Ribeiro. *Mato Dentro*
6.4. Cleide Josefa Arantes de Souza, n. a 22/07/1968, em Mato Dentro, c. a 07/06/1986, c. José Eduardo de Souza. *Mato Dentro*
7.1. Camila Eduarda.

5.6. Joaquim Arantes de Souza, n. 15/02/1944, em Mato Dentro, lavrador, c. a 25/09/1965, c. Maria Roberta Arantes. *Mato Dentro (Jacuí-MG)*
6.1. Lucineide Marina Arantes de Souza, n. 10/08/1966, enfermeira, c. a 22/12/1984, c. Antônio José dos Santos. *Mato Dentro*
6.2. Lúcia Helena Arantes de Souza, s.
6.3. Luzia Maria Arantes de Souza, n. 16/02/1969, c. a 30/04/1987, c. Reginaldo Costa Vale. *Jacuí-MG*
7.1. Rúbia Karla.
6.4. Laércio Arantes 6.5. Lizânia Arantes.

5.7. Antônio Arantes Vieira, n. 30/12/1949, em Mato Dentro, agricultor, c. a 20/07/1968, c. Marina Josefa Arantes. *Mato Dentro (Jacuí-MG)*
6.1. Gilson Antônio 6.2. Jailson João.
6.3. Gilvane Donizete 6.4. Jailton José.
6.5. Gilma de Cássia 6.6. Joice.
6.7. Gilmarine 6.8. Gelma Karla.

5.8. Maria Isabel Arantes de Souza, n. 04/07/1952, em Mato Dentro, c. a 10/07/1971, c. Nélson Braghini. *Canaã - São Sebastião do Paraíso-MG*

6.1. Cacilda Arantes Braghini, n. a 19/09/1972, em Barbeiro, c. a 21/01/1989, c. Luís Neto.
Canaã - São Sebastião do Paraíso-MG
6.2. Eunice 6.3. Nílson 6.4. Tânia.

4.3. Maria Souza Arantes, n. 05/09/1907, em Mato Dentro, f. a 13/09/1935, c. a 18/04/1923, c. João Bernardo Medeiros. *Itamogi-MG*
5.1. Francisco Sales Medeiros, n. 31/04/1925, em Itamogi-MG, c. a 27/06/1955, c. Alice Brito. *Itamogi-MG*
6.1. Francisco Sales Medeiros Filho.
6.2. João Brito Medeiros.
6.3. Maria Terezinha Medeiros.
6.4. Antônio Medeiros Primo.
5.2. Dr. João Bernardo Medeiros, n. 17/09/1926, em Itamogi-MG, advogado, c. a 25/07/1954, c. Iraci Aparecida Medeiros. *Itamogi-MG*
5.3. José Medeiros , n. 19/11/1928, em Itamogi, faz., c. a 22/05/1951, c. Judith Machado. *Itamogi-MG*
6.1. Lucimar Medeiros, fazendeiro, s.
6.2. Maria Aparecida Medeiros, n. 03/10/1959, profa., c. a 23/10/1977, c. Aureliano Medeiros. *Itamogi-MG*
7.1. Maria 7.3. Márcia 7.3. José Medeiros Neto.
5.4. Antônio Medeiros Primo, n. 16/06/1930, em Itamogi-MG, fazendeiro, c. a 09/07/1965, c. Maria Macedo. *São Sebastião do Paraíso-MG*
6.1. Luciana 6.2. João Bernardo Neto.
6.3. Luciene 6.4. Luciane.

4.4. Ana de Souza Arantes (Anita), n. 16/01/1909, em Mato Dentro, e f. a 08/01/1979, c. a 15/06/1926, c. José Batista Alves. *Barreirinho (Jacuí-MG)*
5.1. Antônio Batista Souza Arantes, n. 22/06/1928, em Mato Dentro, c. a 01/01/1954, c. Gilda Santos. *Barreirinho - Jacuí-MG*
6.1. Maria Auxiliadora Souza, n. a 30/03/1956, em Barreirinho, profa., c. a 05/02/1977, c. Dr. Inácio Hellnany. *Campinas-SP*
7.1. Renata 7.2. Fábio Antônio.
6.2. Ana Francisca Souza, n. 25/06/1959, profa., c. a 23/05/1982, c. João Carlos Pimenta. *Campinas-SP*
7.1. Tiago.
6.3. Antônio Pasceli Souza, n. 17/12/1961, em Barreirinho, bancário, c. a 18/11/1986, c. Keila M. Souza. *Campinas-SP*
5.2. Maria Arantes Alves, n. 31/12/1929, em Barreirinho, c. a 10/05/1946, c. Antônio Batista Ferreira. *Barreirinho - Jacuí-MG*
6.1. José Batista Ferreira Sobrinho, n. 11/07/1948, em Barreirinho, c. a 08/07/1972, c. Maria Salete Batista Souza.
São Sebastião do Paraíso-MG
7.1. Lucimar 7.2. Luiz Antônio 7.3. Lucinéia.
6.2. Maria José Ferreira, s.
6.3. João Tadeu Ferreira, s.

6.4. Antônio R. Ferreira, n. 13/06/1955, bancário, c. a 03/09/1982, c. Maria Fátima Ferreira. *Caconde-SP*
7.1. Danilo Antônio 7.2. Marco Marcius.

4.5. Francisco de Souza Arantes, s.i.

4.6. Jacinta Arantes de Souza, n. 29/08/1916, em Mato Dentro-Jacuí-MG e f. a 06/03/1988; c. a 01/02/1936, c. José Horácio de Souza.
Mato Dentro (Jacuí-MG)

5.1. Maria Jacinta Silva Arantes, n. 08/04/1939, em Mato Dentro (Jacuí-MG), c. a 15/10/1966, c. Manoel Valeriano da Silva.
Mato Dentro (Jacuí-MG)
6.1. José Alípio 6.2. José Geraldo.
6.3. Luiz Alberto 6.4. Lúcia Paula.
6.5. Lourdes Maria 6.6. Dimas Manoel.

5.2. João Batista de Souza, n. 25/10/1943, em Mato Dentro, agricultor, c. a 25/01/1964, c. Maria Olga de Souza. *Mato Dentro (Jacuí-MG)*
6.1. José Eduardo de Souza, n. 31/10/1966, em M. Dentro, vereador, c. a 07/06/1986, c. Cleide Josefa de Souza.
Mato Dentro (Jacuí-MG)
6.2. João Fernando de Souza, n. 10/05/1968, lavrador, em Mato Dentro, c. a 28/11/1987, c. Maria Aparecida de Souza.
7.1. Júnior Batista de Souza. *Mato Dentro (Jacuí-MG)*

5.3. Terezinha de Souza, n. 26/09/1945, em Mato Dentro, c. a 19/01/1963, c. José Evaristo dos Santos. *Mato Dentro (Jacuí-MG)*
6.1. Antônio José dos Santos, n. 31/03/1964, em Mato Dentro, c. a 22/12/1983, c. Lucineide Marine Arantes.
Mato Dentro (Jacuí-MG)
7.1. Marcelo Arantes de Souza.
6.2. Mílton Geraldo dos Santos, s.
6.3. Maria Terezinha dos Santos, n. 27/09/1969, em Mato Dentro, c. a 28/01/1988, c. Cléber dos Reis. *Mato Dentro (Jacuí-MG)*
7.1. Isabela Núbia dos Reis.
6.4. Vera Marta dos Santos.
6.5. Zélia Jacinta dos Santos.
6.6. José Múcio dos Santos.
6.7. Márcio Aparecido dos Santos.

5.4. Antônio José de Souza, n. 18/03/1948, em Mato Dentro, lavrador, c. a 24/04/1971, c. Maria Sílvia de Souza. *Mato Dentro (Jacuí-MG)*
6.1. Vílson José de Souza.
6.2. Bernadete Rodrigues de Souza.
6.3. José Geraldo de Souza.

5.5. Melvíria de Souza, n. 11/04/1950, em Mato Dentro, c. a 08/10/1967, c. Denizar Nunes Ribeiro. *Amaral (Jacuí-MG)*
6.1. Lourdes Bernadete Ribeiro, n. 09/06/1969, em Mato Dentro, c. a 28/01/1989, c. Édson Antônio Souza. *Mato Dentro (Jacuí-MG)*

5.6. José Dimas de Souza, n. 06/11/1952, em Mato Dentro, c. a 17/09/1973, c. Celina de Fátima Souza. *Mato Dentro (Jacuí-MG)*
6.1. Djalma José 6.2. Éder André.
5.7. Maria de Lourdes Souza, n. 28/07/1954, em Mato Dentro, solteira.
5.8. Evaristo Horácio de Souza, lavrador, n. 08/01/1956, em Mato Dentro, c. a 05/07/1980, c. Heloísa de Rodrigues. *Mato Dentro (Jacuí-MG)*
6.1. Edwaldo Jorge 6.2. Paulo Evaristo 6.3. Maria Cecília.

4.7. Sudário Souza Arantes, lavrador, n. 19/10/1918, em Mato Dentro, c. a 21/07/1940, c. Luíza Maria Arantes. *Campinha (Jacuí-MG)*
5.1. Antônio Sudário Arantes, n. 19/12/1941, em Mato Dentro, c. a 07/05/1966, c. Maria Helena Cintra. *São Sebastião do Paraíso-MG*
6.1. Luzia Cintra Arantes, s.
6.2. Paulo Cintra Arantes, caminhoneiro, s.
6.3. Antônio Cintra Arantes, s.
6.4. Giovane Cintra Arantes, s.
5.2. José de Assis Arantes, n. 04/10/1944, lavrador em Mato Dentro, c. a 09/01/1965, c. Maria Cintra Arantes. *Boa Vista (Jacuí-MG)*
6.1. Luzia Cintra Arantes, n. 20/10/1965, em Boa Vista, c. a 10/12/1983, c. Paulo de Matos. s.g. *Frazão - Jacuí-MG*
6.2. Aparecida Cintra Arantes, n. 27/01/1967, c. a 03/05/1985, c. José Cruz Prates. *Boa Vista (Jacuí-MG)*
7.1. Maria Lúcia 7.2. Naiara.
5.3. João Tadeu Arantes, n. 29/06/1946, em Mato Dentro, comerciante, c. a 21/11/1965, c. Inês Alves Arantes. *São Sebastião do Paraíso-MG*
6.1. João Carlos Arantes, n. 10/03/1967, em Santana (Jacuí-MG), comerciante, c. a 01/04/1989, c. Cleide de Fátima Plácido. s.g. *São Sebastião do Paraíso-MG*
5.4. Maria Luíza Arantes, n. 14/01/1948, em Mato Dentro, c. a 10/05/1975, c. Osvaldo Cruz dos Santos. *Jacuí-MG*
6.1. Marcelo 6.2. Márcia Beatriz.
6.3. Marciel 6.4. Carlos Henrique.
5.5. Melvíria Arantes, n. 27/02/1950, em Mato Dentro, c. a 03/01/1970, c. José Camargo Filho. *Violeta (Jacuí-MG)*
6.1. Luíza 6.2. Auxiliadora
6.3. José Sudário 6.4. Luiz Marine.
6.5. Marta 6.6. André.
5.6. Evaristo Arantes, n. 10/03/1952, em Boa Vista, lavrador, c. a 12/07/1980, c. Maria Aparecida Arantes Vieira.
6.1. Celso 6.2. Marcelo.
5.7. Matilde Clarete Arantes, n. 11/11/1954, em Boa Vista, c. a 23/10/1971, c. Dimas do Couto Alves. *Violeta (Jacuí-MG)*
6.1. Marcos César 6.2. Luiz Antônio.
6.3. Sueli Aparecida.6.4. José Donizete.

6.5. Lucelena 6.6. Afonso Ávila.
6.7. Geraldo Magela.

5.8. Terezinha Arantes, n. 07/09/1956, em Boa Vista, c. a 27/09/1975, c. Orlando Ferreira Alvarenga. *Campininha (Jacuí-MG)*
6.1. Sandra Cíntia 6.2. Elismeire 6.3. Joel, lavrador.

5.9. Luiz Gonzaga Arantes, n. 25/07/1958, em Boa Vista, c. a 15/10/1977, c. Aparecida Arantes. *Violeta (Jacuí-MG)*
6.1. Fernando 6.2. Tânia.
6.3. José Carlos 6.4. César Ronaldo.

5.10. Aparecida Arantes, n. 11/06/1960, em Boa Vista, c. a 01/10/1977, c. Osvaldo Bueno da Silva. *Carreiro (São Sebastião do Paraíso-MG)*
6.1. Adriana 6.2. Marcorélio.
6.3. Paulo César 6.4. Marlene.
6.5. Sônia Luíza.

5.11. Ana Luíza Arantes, n. 08/03/1961, c. a 26/04/1980, c. José Pedro Prates. *Jacuí-MG*
6.1. Keila 6.2. Cleide.
6.3. Édson 6.4. Edmar José.

5.12. Maria de Lourdes Arantes, n. 13/04/1963, em Boa Vista, c. a 24/12/1984, c. Romiro José Gomes. *Campininha (Jacuí-MG)*
5.1. Paula Cíntia 6.2. Renato José.

5.13. Cecília de Souza Arantes, n. 06/10/1965, em Boa Vista, freira. *Tietê-SP*

5.14. Amélia Arantes, n. 01/03/1967, em Campininha, c. a 05/01/1985, c. Vilmar Salvador Vieira. *Campininha (Jacuí-MG)*
6.1. Tiago José 6.2. Valéria 6.3. Valquíria.

5.15. Adelmo Arantes, n. 13/05/1969, em Campininha, lavrador, solteiro. *Campininha (Jacuí-MG)*

4.8. José Souza Vieira, f. com 13 anos de idade.
4.9. Maria Melvíria Souza Arantes (Mariquinha), s.

3.4. MELVIRA ARANTES, n. a 12/04/1882 e f. a 05/05/1940, c.c. José Furtado de Medeiros Sobrinho.
4.1. José Arantes de Medeiros, c.c. Alice Rosa Naves, s.i.

3.5. MARIA DOS ANJOS ARANTES, n. a 02/08/1887, em Baú - Itamogi-MG, município de Monte Santo-MG, c.c. Joaquim Mizael Cintra. *Mato Dentro, município de Jacuí-MG*

4.1. João Arantes Cintra, n. 03/11/1909, em Mato Dentro (Jacuí-MG), agricultor, 1º c. a 13/11/1932, c. Dionézia Vieira. *Mato Dentro (Jacuí-MG)*

5.1. Maria Dionézia Cintra, n. 07/04/1934, em Mato Dentro (Jacuí-MG), c. a 06/11/1971, c. Valdivino Estevan. *Mato Dentro (Jacuí-MG)*
6.1. Marcos Antônio Estevan.

5.2. José dos Anjos Cintra, n. 02/08/1940, em Mato Dentro (Jacuí-MG), agricultor, c. a 19/09/1964, c. Maria Cintra. *Mato Dentro (Jacuí-MG)*
6.1. João Alberto 6.2. Maria Dirce.
6.3. Luzia dos Anjos 6.4. José Ávila.

5.3. Maria Terezinha Cintra, n. 04/03/1942, em Mato Dentro, solteira. *Mato Dentro (Jacuí-MG)*

5.4. Maria Luiza Cintra, 03/01/1945, n. em M. Dentro, s. *Mato Dentro (Jacuí-MG)*

5.5. Maria Aparecida Cintra, n. 22/09/1946, em Mato Dentro, s. *Mato Dentro (Jacuí-MG)*

5.6. Maria Margarida Cintra, n. 31/10/1948, em Mato Dentro, c. a 29/01/1977, c. Otacílio Bueno. *Mato Dentro (Jacuí-MG)*
6.1. Márcia 6.2. Andréia 6.3. Maria Cristina.

5.7. Joaquim Arantes Dutra, n. 08/10/1952, em Mato Dentro, agric., s. *Mato Dentro (Jacuí-MG)*

4.1. João Arantes Cintra, 2º c. a 11/02/1961, c. Henriqueta Couto. *Mato Dentro (Jacuí-MG)*

5.1. Pedro Couto Arantes, n. 19/11/1963, em Violanta (Jacuí-MG), bancário, c. a 06/09/1986, c. Regina Arantes. *Pinl-MG*
6.1. Rafael.

4.2. Maria dos Anjos Arantes Cintra (Nenzuca), n. 27/10/1911, em Mato Dentro (Jacuí-MG), c. a 24/10/1928, c. Antônio de Souza Arantes, filho de Evaristo de Souza Vieira e de Melvíria Alves Arantes. *Mato Dentro (Jacuí-MG)*

Este ramo foi desenvolvido, poucas páginas atrás, em: 2.7. - 3.3. (4.2.).

4.3. Mizael Arantes Cintra, n. 13/08/1913, agricultor, em Mato Dentro (Jacuí), c. a 04/12/1938, c. Maria José Cintra. *Mato Dentro (Jacuí-MG)*

5.1. José de Souza Cintra, agric., n. 19/04/1941, em Mato Dentro (Jacuí), c. a 16/06/1974, c. Noeme Ferreira. *Mato Dentro (Jacuí-MG)*
6.1. Maísa Helena 6.2. Marília Aparecida.
6.3. Mizael José 6.4. Gilmar.

5.2. Maria Cintra dos Anjos, n. 06/02/1943, em Mato Dentro (Jacuí), c. a 19/09/1964, c. José dos Anjos Cintra. *Mato Dentro (Jacuí-MG)*
6.1. João Alberto 6.2. Dirce Maria .
6.3. Luzia dos Anjos 6.4. José Ávila.

5.3. Antônio Mizael Arantes, n. 14/08/1945, em Mato Dentro (Jacuí-MG), agric., c. a 12/01/1964, c. Mariana de Souza Arantes. *Mococa-SP*
6.1. Silvano Souza Arantes.
6.2. Assis Souza Arantes.
6.3. Sílvio Souza Arantes.
6.4. Flaviana Souza Arantes.

5.4. Joaquim Maria Cintra, n. 16/11/1947, em Mato Dentro (Jacuí), agric., c. a 16/06/1977, c. Ana Maria Cintra. *Mato Dentro (Jacuí-MG)*
6.1. Rita de Cássia 6.2. João Paulo.
6.3. Luziana 6.4. Angelita.

5.5. Maria Helena Cintra Arantes, n. 06/10/1949, em Mato Dentro (Jacuí), c. a 07/05/1966, c. Antônio Sudário Arantes. *São Sebastião do Paraíso-MG*

6.1. Luzia 6.2. Paulo.
6.3. Antônio 6.4. Geovane.

5.6. Horácio Cintra Neto, n. 12/03/1951, em Mato Dentro (Jacuí-MG), agricultor, s. *Mato Dentro (Jacuí-MG)*

5.7. Maria Luzia Cintra, n. 13/12/1953, em Mato Dentro (Jacuí-MG), c. a 16/09/1973, c. Valdomiro Ferreira Gomes. *São Sebastião do Paraíso-MG*

6.1. Reginaldo 6.2. Juliana Maria.
6.3. Renato 6.4. João Paulo.

5.8. João Bento Cintra, n. 21/03/1955, em Mato Dentro (Jacuí-MG), agricultor, c. a 04/02/1989, c. Solange Nascimento. s.g.

5.9. Maria Aparecida Cintra, n. 30/05/1957, em Mato Dentro (Jacuí), agricultora, s. *Mato Dentro (Jacuí-MG)*

5.10. Orlando Arantes, n. 23/06/1959, em Mato Dentro (Jacuí), agric., c. a 16/07/1988, c. Augusta Aparecida do Nascimento.
6.1. Ana Marta. *Mato Dentro (Jacuí-MG)*

4.4. Maria de Lourdes Arantes Cintra, f.s.

4.5. Maria José Arantes Cintra, c.c. José Cândido Silva, func. públ. est. e proprietário rural. *São Sebastião do Paraíso-MG*

5.1. Maria Clarete da Silva, s., func. do B. do Brasil.

5.2. Dr. Nélson José da Silva, médico gastroenterologista, c.c. Solange Mumic. *São Sebastião do Paraíso-MG*

6.1. Débora 6.2. Leandro 6.3. Ivan.

5.3. Zélia Maria Silva, func. do B. do Brasil, c.c. Renivar Mandelo.
6.1. Rosane 6.2. Nara. *São Sebastião do Paraíso-MG*

5.4. Dr. Darci Arantes Silva, engenheiro e comerciante, c.c. Marina Gorete. s.g. *São Sebastião do Paraíso-MG*

4.6. Maria Clarete Arantes, c.c. Carlos Lino Borges, func. públ. estadual. *Guaxupé-MG*

5.1. Maria Lúcia Borges, c.c. Luiz Antônio Brochi, tipógrafo. *Guaxupé-MG*

6.1. Luiz Fernando 6.2. Fernanda.

5.2. Luiz Carlos Borges, proprietário comercial, c.c. Marta Maria Borges. *Guaxupé-MG*

6.1. Rodrigo Luiz 6.2. Tiago Luiz.
6.3. Marina Cristina.

5.3. Lizete de Fátima Borges, c.c. Antônio Augusto Veronezi Abrão, bancário. *Guaxupé-MG*

6.1. Paula 6.2. Sílvia 6.3. Flávia.

5.4. Maria Alice Borges, c.c. Antônio Carlos Bolonha, contador.
6.1. João Gonçalves Bolonha Neto.
6.2. Antônio Carlos Bolonha Júnior.
6.3. Mário Guilherme.

5.5. Carlos Henrique Borges, gerente de vendas, c.c. Benedita Elizabete Costa. *Guaxupé-MG*
6.1. Carlos Eduardo 6.2. Bruna 6.3. Renan.
5.6. João Marcos Borges, vend., c.c. Maísa Helena Vieira. *Guaxupé-MG*
6.1. Marcela 6.2. Thaís.
5.7. Gláucia Borges, c.c. Dr. José Edwaldo de Oliveira Mazili, eng. civil.
6.1. Ítalo Mazili Neto. *Guaxupé-MG*
5.8. Ana Clara Borges, s., enfermeira. *Guaxupé-MG*
6.1. Marcos Felipe.
5.9. Gleice Borges, c.c. Dr. Ricardo Jorge, eng. químico.
6.1. Camila.

3.6. DEOLINDO JOSÉ ARANTES, n. a 18/09/1889, em Posses de Itamogí-MG e f. a 12/07/1972, em Ribeirão Preto, agricultor; c. a 12/02/1911, c. Maria Pia de Lima, n. 29/08/1894, em Santo Antônio da Alegria-SP, e f. a 06/03/1990, em Ribeirão Preto-SP. *Monte Santo-MG e Ribeirão Preto-SP*
4.1. José Alves Arantes, n. em Posses de Monte Santo-MG (atual Itamogi-MG), comerc. apos., c. a 19/05/1934, c. Maria Custódio Arantes. *Cajuru-SP*
5.1. Oswaldo Alves Arantes, n. 06/11/1936, munic. de Itamogi-MG, previdenciário, c. a 08/07/1961, c. Nadyr Carvalho, n. 08/08/1936, professora. *Serrana-SP*
6.1. Susana Maria Arantes, n. 10/04/1962, profa. de Ciências Biológicas, c. a 23/07/1983, c. Luiz Morales Santos, empresário.
7.1. Fábio Arantes Santos, n. 12/03/1985.
7.2. Camila Arantes Santos, n. 25/03/1988.
6.2. Dr. Humberto Tadeu Arantes, n. 25/01/1967, eng. eletrônico, s.
5.2. Odete Carnaval Arantes, n. 29/04/1938, em Itamogi-MG, c.c. Carmo Abrão, n. 27/10/1923, em Altinópolis-SP, agricultor.
6.1. Dra. Sônia Arantes Abrão, n. 22/02/1958, em Altinópolis-SP, cirurgiã-dentista, c.c. Dr. Vivaldo dos Reis de Moraes, n. 19/10/1953, em Altinópolis, eng. civil.
7.1. Lara Abrão de Moraes, n. 30/01/1988, em Ribeirão Preto-SP.
6.2. Solange Arantes Abrão, n. 14/10/1959, em Altinópolis-SP, publicitária, c.c. Márcio Henrique Motta Lima, n. 08/12/1958, em Franca-SP, comerciante. s.g.
6.3. Vânder Carmo Abrão, n. 22/05/1962, em Altinópolis-SP, agricultor, s.
6.4. Sandra Maria Arantes Abrão, n. 29/05/1964, em Altinópolis-SP, profa. II, s.
5.3. Orlando Alves Arantes, n. 11/12/1941, munic. de Itamogi-MG, viajante, c. a 27/09/1966, c. Geni Buzeli (Nízia), n. 24/12/1941. *Santa Rita do Passa Quatro-SP*

6.1. Simoni, n. 07/08/1968, acad. de Fac. de Ciências e Letras, s.
6.2. Márcio, n. 31/10/1970, s., polícia militar.
6.3. Kátia, n. 19/02/1974, s., estudante.

5.4. Maria José Alves Arantes, n. 20/11/19..., munic. de Itamogi-MG, profa., c. a 18/12/19..., c. José Vieira. s.g. *São Paulo-SP*

5.5. Maria Maura Arantes, n. 18/06/19..., município de Itamogi-MG, c. a 11/12/19..., c. Jaime Trupéli. *Cajuru-SP*
6.1. Juliana, n. 29/09/1978.
6.2. Marcos, n. 09/03/1982.

5.6. Maria de Lourdes Arantes, profa., n. 30/04/19..., munic. de Itamogi-MG, c.c. Paulo Francisco da Silva. *São Paulo-SP*
6.1. Kelly 6.2. Paulo Francisco da Silva Filho.

5.7. Maria Augusta Arantes, n. 14/09/1949, em Itamogi-MG, func. públ. fed., c.c. José Reinaldo Carneo, n. 08/12/1945. *Altinópolis-SP*
6.1. Karina, n. 07/03/1973.
6.2. Carolina, n. 12/03/1978.

5.8. José Roberto Arantes, n. 28/08/19..., munic. de Itamogi-MG, motorista, c.c. Maria de Lourdes, desquitados, s.l. *Ribeirão Preto-SP*

5.9. Maria Helena Arantes, n. 16/11/19..., em Altinópolis-SP, func. públ. fed., c.c. Sérgio Cecílio (Felício). *Cajuru-SP*
6.1. Raquel, n. 15/04/1979.
6.2. Maíza, n. 17/06/1982.
6.3. Andréia, n. 26/11/1987.

5.10. Gilberto Custódio Arantes, n. 09/09/19..., em Altinópolis-SP, viajante, c.c. Maria de Lourdes. *Ribeirão Preto-SP*
6.1. José Alves Arantes Neto 6.2. Jaqueline.

4.2. Waldemar Arantes, n. 03/05/1913, em Posses de Monte Santo (atual Itamogi-MG), oficial de Justiça, 1º c. a 06/02/1936, c. Dekzira Oliveira. Ele f. a 19/07/1970. *Itamogi-MG*

5.1. Ivanil José Arantes, n. 20/12/1937, em Guaranézia-MG, barbeiro, c.c. Júlia Costa. *Osasco-SP*
6.1. Waldemar Arantes Neto, n. 28/03/1967, acad. de Engenharia.

5.2. Ildefonso Arantes, n. 03/07/1939, em Guaranésia-MG, c.c. ... s.l. *Mairiporã-SP*

4.2. Waldemar Arantes, 2º c. a 18/09/1953, c. Anésia Vilas Boas. *Itamogi-MG*

5.1. Maria de Fátima Arantes, n. 05/02/1955, em Itamogi-MG, bancária, c. a 17/09/1977, c. Francisco Aparecido de Souza Lopes, n. em Itamogi-MG, bancário. s.g. *Ribeirão Preto-SP*

4.3. Maria José Arantes, n. 09/01/1916, em Itamogi-MG, c. a 10/07/1934, c. Juvêncio José Villares. *Ribeirão Preto-SP*

5.1. João Batista Villares, n. 26/04/1935, em Itamogi-MG, c. a 02/05/1957, c. Emília Nocioline, n. 18/02/1940. *Jardinópolis-SP*

6.1. Solange Villares, n. 29/09/1960, em Jardinópolis-SP, profa., c. a 19/12/1981, c. Márcio Antônio Rocha, viajante.
Ribeirão Preto-SP
7. 1. Mateus, n. 07/10/1983, em Ribeirão Preto.
7.2. Marília, n. 07/11/1984, em Ribeirão Preto-SP.
7.3. Mariane, n. 06/09/1988, em Ribeirão Preto-SP.
6.2. João Luiz Villares, n. 10/10/1962, em Jardinópolis-SP, bancário, c.c. Ana Luíza ... *Ribeirão Preto-SP*
6.3. Luiz Cláudio Villares, n. 31/01/1967, em Jardinópolis-SP, e f. a 11/04/1986.
6.4. Regina Villares, n. 09/07/1969, em Jardinópolis-SP, profa., s.
Jardinópolis-SP
6.5. Augusto Cézar Villares, n. 28/09/1974, em Jardinópolis-SP, estudante.
5.2. Judith Villares, n. 05/09/1946, em Itamogi-MG, profa., c.c. Fredy Rodrigues, bancário. s.g. *Ribeirão Preto-SP*
5.3. Julieta Villares, n. 22/08/1940, em Itamogi-MG, professora apos., c.c. Aparecido Celso Veloni. *Jardinópolis-SP*
6.1. Jucélia Villares Veloni, n. 13/06/1961, profa., c.c. Luiz Despósito.
7.1. Júlia, n. 10/06/1987. *Jardinópolis-SP*
6.2. Celso Luiz Villares Veloni, n. 09/06/1963, em Rib. Preto, bancário, c.c. Simone Bianchi M. Campos, psicóloga. s.g. *Franca-SP*
6.3. Marcelo Villares Veloni, n. 07/11/1966, em Ribeirão Preto, bancário, s. *Jardinópolis-SP*
6.4. Marcos Villares Velonni, n. 03/06/1971, em Ribeirão Preto-SP, bancário, s. *Jardinópolis-SP*
6.5. Josiane Villares Veloni, n. 28/04/1976, em Ribeirão Preto-SP, estudante, s. *Jardinópolis-SP*
5.4. Juvêncio José Villares Filho, n. 01/06/1944, em Itamogi-MG, agropecuarista, c. a 20/05/1970, c. Cleide Castilhane.
6.1. Henrique Castilhane Villares, n. 07/12/1971, em Jardinópolis-SP, zootecnista, s. *Jardinópolis-SP*
6.2. Selma Castilhane Villares, n. 14/10/1972, em Jardinópolis-SP, s., profa.. *Jardinópolis-SP*
6.3. Juvêncio José Villares Neto, n. 26/09/1976, em Jardinópolis-SP, estudante.
6.4. Cléber Castilhane Villares, n. 14/04/1981, em Jardinópolis-SP.
5.5. Jurides Villares, n. 24/10/1946, em Itamogi-MG, profa., solteira.
São Paulo-SP
5.6. Juracy Villares, n. 26/03/1950, em São Sebastião do Paraíso-MG, psicóloga, c. a 28/06/1970, c. Luiz Antônio Weffort, comerciante.
Ribeirão Preto-SP
6.1. Luiz Antônio Villares Weffort, n. 22/03/1971, em Rib. Preto, est..
6.2. Francisco Luiz Villares Weffort, n. 02/02/1974.
6.3. Patrícia, n. 22/02/1983, em Ribeirão Preto.

5.7. Joselina Villares, n. 03/05/1952, em Campinas-SP, profa., c. a 15/02/1986, c. Jair Ferreira Bastos. *São Paulo-SP*
6.1. Eduardo Bastos, n. 26/11/1987.
5.8. Joselita Villares, n. 13/09/1954, em Passos, c. a 31/08/1979, c. Dr. ... e f. em acidente de automóvel no dia 13/09/1979.

4.4. Antônio Alves Arantes, n. 21/01/1918, em Posses de Monte Santo (atual Itamogi-MG), comerc. apos., c. a 20/04/1940, com Parigena Marinzech. *Cajuru-SP*
5.1. Maria Aparecida Arantes, n. 29/01/1941, em Itamogi-MG, assistente de diretor de escola, s. *Cajuru-SP*
5.2. Márcia Maria Arantes, n. 20/12/1943, em Itamogi, c. a 20/12/1976, c. José Raimundo Ré, diretor de escola. *Cajuru-SP*
6.1. Renata, n. 25/11/1980.
5.3. Antônio Alves Arantes Filho, n. 04/08/1945, em Itamogi, supervisor de ensino, c.c. Maria Aparecida de Araújo. *Jandeia*
6.1. Antônio José Arantes, motorista, n. 28/10/1969, em São Paulo-SP, c.c. Sara Arantes. *Jandeia*
7.1. Deborah, n. em 1987.
6.2. Alexandre Alves Arantes, n. 22/02/... .
6.3. Adriana Maria Arantes, n. 24/06/... .
6.4. Andréa Maria Arantes, n. 04/06/... .
5.4. Dr. João Batista Arantes Sobrinho, n. 12/08/1951, em Itamogi-MG, eng. eletrônico, c.c. Lúcia Jono. *São Paulo-SP*
6.1. João Batista Jono Arantes, n. 29/04/... .
6.2. Luciana Jono Arantes, n. 15/12/... .
6.3. Daniela Jono Arantes, n. 09/09/1980.
6.4. Luiz Gustavo Jono Arantes, n. 29/01/1983.
5.5. Dr. José Carlos Arantes, engenheiro mecânico, n. 10/05/1955, em Itamogi-MG, c.c. Nádia Maria dos Santos. *Ann Abor - Est. Michigan - EEUU*

4.5. Maria de Lourdes Arantes, f.
4.6. Sebastião José Arantes, n. 09/10/1921 e f. a 05/03/1981, agricultor, c. a 20/05/1944, c. Alaíde Villas Boas, n. 16/04/1928. *Fazenda Três Montes - Praça J. Calixto: Santo Antônio da Alegria-SP*
5.1. Lesli Arantes, n. 28/08/1945, professora, c. a 30/06/1975, c. Getúlio Salomen Nader, n. 14/04/1935, agricultor. *Santo Antônio da Alegria-SP*
6.1. Georgea, n. 26/04/1976.
6.2. Juliano, n. 03/11/1977, estudantes.
5.2. Dr. Deolindo José Arantes Neto, n. 05/07/1947, veterinário, c. a 03/03/1984, c. Marli Oliveira Nascimento, n. 25/06/1960, profa.. *Itiquira-MT*
6.1. Nília, n. 07/03/1985.

6.2. Bruna, n. 20/02/1986.
6.3. Glauber, n. 19/02/1988.

5.3. Dr. Dirceu José Arantes, n. 24/07/1950, engenheiro agrônomo, c. a 26/11/1983, c. Lislei Maria Silveira, n. 18/11/1966, profa.. *Sidrolândia-MS*
6.1. Lídia, n. 11/06/1987.
6.2. Isaías, n. 05/01/1989.

5.4. Sueli Maria Arantes, n. 19/12/1952, profa., c.c. Dr. Ronaldo Elias, n. 02/01/1952, eng. agrônomo. *Sidrolândia-MS*
6.1. Rachid, n. 08/03/1983.
6.2. Renata, n. 10/10/1984.
6.3. Soraia, n. 11/04/1987.

5.5. Dr. Cristóvão José Arantes, n. 09/06/1955, advogado, c. a 09/06/1984, c. Margareth Gomes Rosa, n. 03/01/1964, profa..*Quatro Marcos-MT*
6.1. Luciano, n. 08/05/1985.
6.2. Lucas, n. 08/07/1987.

5.6. Dr. Djalma José Arantes, n. 04/03/1957, s. *Quatro Marcos-MT*

5.7. Leila Maria Arantes, n. 01/04/1961, fisioterapeuta, c. a 14/12/1986, c. Dr. Anselmo José de Almeida, eng. agrônomo. *Batatais-SP*
6.1. Fabrício, n. 17/06/1988.

5.8. Sebastião José Arantes Júnior, n. 27/02/1968, fisioterapeuta, s. *Batatais-SP*

4.7. Geraldo Arantes, f.c.

4.8. Maria Aparecida Arantes, n. 02/04/1924, em Monte Santo de Minas-MG, costureira, solteira. *Ribeirão Preto-SP*

4.9. Maria dos Anjos Arantes, f.c.

4.10. Maria Geralda Arantes, n. 09/01/1927, decoradora, s. *Ribeirão Preto-SP*

4.11. Maria Efigênia Arantes, f.c.

4.12. Maria Margarida Arantes, f.c.

4.13. Maria Terezinha Arantes, f.c.

4.14. Valdomiro Arantes, n. 29/02/1936, em Itamogi-MG, metalúrgico, c. a 07/09/1964, c. Sônia Augusto, desquitados a 21/07/1982. *Batatais-SP*

5.1. Eliane Augusto Arantes, n. 24/08/1966, profa., s. *Batatais-SP*

5.2. Viviane Augusto Arantes, n. 26/08/1967, c.c. Manoel Aparecido Tejeiro, comerciante. *São Paulo-SP*
6.1. Thiago, n. 10/05/1987.

5.3. Valdomiro Augusto Arantes, n. 25/10/1969, comerciário, solteiro. *São Paulo-SP*

5.4. Cristiane Augusto Arantes, n. 07/06/1976, estudante, s. *Batatais-SP*

5.5. Mário Augusto Arantes, n. 08/03/1979, estudante.

4.15. João Batista Arantes, n. 26/08/1938, em Itamogi-MG, farmacêutico-bioquímico, na Faculdade de Ciências Farmacêuticas "UNESP"; c. a 21/12/1968, c. Diva Rosely Castelucci, n. 24/10/1945, em São Paulo,

professora, filha do Dr. Francisco Oswaldo Castelucci, médico, e de Guiomar Gomes Nogueira, enfermeira. *Araraquara-SP*

5.1. Evandro Castelucci Arantes, n. 19/06/1970, em Araraquara-SP, est., s.

5.2. Cristiano Castelucci Arantes, n. 09/05/1972, em Araraquara-SP, estudante, s.

5.3. Adriano Castelucci Arantes, n. 08/02/1978, em Araraquara-SP, estudante, solteiro.

5.4. Thaís Castelucci Arantes, n. 06/10/1983, em Araraquara-SP, est..

3.7. ETELVINA ARANTES, n. 11/11/1892, passando a ser chamada Irmã Maria Eudózia, residente em Pindamonhangaba-SP, onde ficou muitos anos, vindo a falecer em 1965, em São Paulo-SP.

3.8. JOSUÉ ALVES ARANTES (Zezeco), n. 12/03/1895, no distrito de Baú (Monte Santo de Minas-MG), f. a 27/09/1942, lavrador; c. em 1922 com Teresa de Souza Alves. *Mato Dentro (Jacuí-MG)*

4.1. Maria Arantes de Souza, n. 04/10/1923, em Mato Dentro (Jacuí-MG), c. a 03/05/1943, c. Mizael de Souza Neto, lavrador. *Mato Dentro (Jacuí-MG)*

5.1. José Arantes de Souza, n. 25/08/1944, em Mato Dentro, lavrador, s. *Mato Dentro (Jacuí-MG)*

5.2. Antônio Mizael de Souza, n. 18/12/1946, em Mato Dentro, lavrador, s. *Mato Dentro (Jacuí-MG)*

5.3. Maria José de Souza, n. 09/04/1948, em Mato Dentro, c. a 03/05/1969, c. Carlos Couto Alves. *Mato Dentro (Jacuí-MG)*

6.1. Laércio de Souza Alves.

6.2. Lucas de Souza Alves.

6.3. Lorival de Souza Alves.

5.4. Maria Terezinha de Souza, n. 07/05/1952, em Mato Dentro, c. a 05/05/1973, c. Joaquim Rodrigues Ferreira. *Mato Dentro (Jacuí-MG)*

6.1. Ronaldo Assis Ferreira.

6.2. Reginaldo de Souza Ferreira.

6.3. Roginei Antônio Ferreira.

6.4. Ronei Mizael Ferreira.

5.5. Horácio Arantes de Souza, n. 24/05/1958, em Mato Dentro, prof., s. *Mato Dentro (Jacuí-MG)*

4.2. José Arantes de Souza, n. 03/09/1925, em Mato Dentro, lavrador, c. a 12/10/1947, c. Maria Aparecida Arantes, f. a 05/01/1987. *Diamante D'Oeste-PR*

5.1. Ranulfo José Arantes, n. 21/07/1948, logista, c. a 18/10/1967, c. Lourdes ...; 5 filhos, s.i. *Curitiba-PR*

5.2. João Batista Arantes, servente de pedreiro, n. 23/06/1949, em Mato Dentro (Jacuí-MG), c. a 25/10/1975, c. Quitéia ...; 3 filhos, s.i. *Curitiba-PR*

5.3. Geraldino José Arantes, n. 02/11/1951, em Mato Dentro(Jacuí-MG), c. a 05/07/1973, c. Cleonice ..., logista; 4 filhos, s.i. *Curitiba-PR*

5.4. Maria Terezinha Arantes, n. 15/08/1952, em Mato Dentro, c. a 20/05/1973, c. Jorge ..., metalúrgico; 3 filhos, s.l. *Curitiba-PR*
5.5. José Carlos Arantes, n. 03/07/1953, pedreiro, c. a 08/05/1974, c. Cleusa ... s.l. *Curitiba-PR*
5.6. Walter Arantes, n. em Mato Dentro (Jacuí-MG), 11/06/1955, pedreiro, s. *Curitiba-PR*
5.7. Maria Izabel Arantes, n. 13/11/1958, em Ângulo-PR, freira. *São Paulo-SP*
5.8. Neusa Aparecida Arantes, n. 14/04/1959, em Ângulo-PR, c.c. ... s.l. *Curitiba-PR*
5.9. Pedro José Arantes, n. 29/07/1960, em Ângulo-PR, lavrador, c.c. ... *Diamante D'Oeste-PR*
5.10. Carlos Alberto Arantes, n. 03/10/1962, logista, s. *Curitiba-PR*
5.11. Maurício José Arantes, n. 04/06/1964, em Ângulo-PR, c. a 26/01/1987, c. ..., logista, s.l. *Curitiba-PR*
5.12. Norma Aparecida Arantes, n. 02/11/1968, s. *Curitiba-PR*

4.3. Mizael Arantes de Souza, lavrador, n. 31/03/1928, em Mato Dentro (Jacuí-MG), c.c. Leopoldina Maria Arantes. *Jesuítas-PR*
5.1. Jorge Arantes, garçon, n. 28/07/1953, em Mato Dentro (Jacuí-MG), c. a 18/11/1982, c. Maria ... *São Paulo-SP*
6.1. Tiago 6.2. Felipe.
5.2. Maria de Lourdes Arantes, n. 11/02/1955, c. a 08/10/19...*Curitiba-PR*
6.1. Márcio 6.2. Fábio 6.3. Fernanda.
5.3. Josué Arantes, n. 14/02/1956, em Mato Dentro (Jacuí-MG), lavrador, s. *Jesuítas-PR*
5.4. Ana de Fátima Arantes, n. 23/03/1957, em Mato Dentro (Jacuí-MG), c. a 25/05/1978, c. Hélio Gomes. *Jesuítas-PR*
6.1. Eudes 6.2. Euso.
5.5. Margarida Maria Arantes, n. 20/01/1959, em Mato Dentro (Jacuí-MG), c. a 12/06/1981, c. Nivaldo ... *Jesuítas-PR*
6.1. Andréia 6.2. André.
5.6. Maria Terezinha Arantes, n. 09/11/1961, em Ângulo-PR, solteira. *Jesuítas-PR*
5.7. Joaquim Romeiro Arantes, n. 02/08/1963, lavrador, c. a 10/04/1988, c. Terezinha ... s.l.

4.4. Jacinta Arantes de Souza, n. 13/12/1931, em Mato Dentro (Jacuí-MG), c. a 18/10/1958, c. José Luís dos Santos. *Capitão Leônidas Marques-PR*
5.1. Antônio José dos Santos, n. 12/08/1960, sindicalista, c. a 27/07/1983, c. Aparecida Teza. *Capitão Leônidas Marques-PR*
6.1. Elisângela 6.2. Jéferson.
5.2. Tereza Arantes dos Santos, professora, n. 13/11/1962, em Ângulo-PR, c. a 12/11/1985, c. José Rodrigues. *Capitão Leônidas Marques-PR*
6.1. Miguelângelo.

5.3. Maria Aparecida Arantes, n. 12/05/1968, em Ângulo-PR, profa., s. *Capitão Leônidas Marques-PR*
5.4. Geraldo Arantes dos Santos, n. 26/10/1971, estudante.
5.5. Ana Arantes dos Santos, n. 02/07/1974, em Nova Olímpia-PR, est..
4.5. Antônia Clarete Arantes, n. 12/08/1934, em Mato Dentro (Jacuí-MG), c. a 02/10/1961, c. Vítor Antônio Valentim. *Mato Dentro-MG (Jacuí)*
5.1. Maria Aparecida Valentim, n. 21/06/1962, s.
5.2. José Arantes Valentim, n. 15/11/1965, lavrador, s.
5.3. Antônio Arantes Valentim, n. 10/05/1967, lavrador, s.
5.4. Fernando Arantes Valentim, n. 23/01/1970, lavrador, s.
3.9. TEODOLINO ALVES ARANTES, n. a 25/06/1898, em Posses de Monte Santo (atual Itamogi-MG), agricultor e f. 01/01/1979; c. a 28/05/1921 c. Flauzina Pio de Lima, f. a 19/09/1982. *Santo Antônio da Alegria-SP*
4.1. Jovita Pio Arantes, f.c.
4.2. João Pio Arantes, n. 25/10/1924, em Baú, município de Itamogi-MG, c. a 26/07/1946, c. Maria José Oliveira. *Santo Antônio da Alegria-SP*
5.1. Maria Terezinha Arantes, n. 22/04/1947, c. a 07/09/1963, c. Benedito Alves de Lima, agricultor. *Santo Antônio da Alegria-SP*
6.1. Luiz Carlos Lima, n. 14/06/1964, em Baú, fazenda "Três Montes", munic. de Itamogi-MG, pecuarista, solteiro.
6.2. Ana Luíza de Lima, n. 31/08/1965, em Santo Antônio da Alegria-SP, professora, c.c. João ... *Bairro São Paulo*
7.1. Rafael 7.2. Bárbara.
6.3. João Carlos de Lima, n. 16/12/1968, na fazenda "Três Montes", mecânico. *Santo Antônio da Alegria-SP*
7.1. Tatiane, n. em Santo Antônio da Alegria-SP.
7.2. Daniel de Lima, n. 23/01/1979, na fazenda "Três Montes".
5.2. Maria José Arantes, n. 26/12/1951, na fazenda "Três Montes", c.c. José Carlos de Lima. *Lavras-MG*
6.1. Ricardo Arantes de Lima, estudante.
6.2. Renato Arantes de Lima, estudante.
6.3. Sandra Arantes de Lima, estudante.
5.3. Válter Arantes, n. 19/12/1949, agricultor, c.c. Aparecida de Fátima ...
6.1. Rodrigo 6.2. Henrique. *São Sebastião do Paraíso-MG*
5.4. Isabel Cristina Arantes, n. 08/05/1953, na fazenda "Três Montes", em Santo Antônio da Alegria-SP, profa., c.c. Gilberto Abrão. *Santo Antônio da Alegria-SP*
6.1. Patrícia 6.2. Ana Cristina 6.3. Abrão.
4.3. José Pio Arantes, n. 02/07/1929, c. a 23/06/1945, c. Fidelcina Lima Arantes. *Osasco-SP*
5.1. Neuza Maria Arantes, n. 16/01/1949, c.c. Nílton Marquesane. *Monte Santo de Minas-MG*
6.1. Mirtis Mara Marquesane, n. 22/06/1970, c.c. Miguel ... *Monte Santo de Minas-MG*

7.1. Leonardo, n. 22/03/1989.
6.2. Marcelo Marquesane, n. em 1972, estudante.
6.3. Cláudia Marquesane, n. 22/07/1979, estudante.
5.2. Neide Maria Arantes, n. 07/07/1950, c.c. Emídio Duarte. *São Paulo-SP*
6.1. Renata Arantes Duarte, n. em 1976, estudante.
6.2. Márcio Arantes Duarte, n. em 1978, estudante.
6.3. Leandro Arantes Duarte, n. em 1980, estudante.
5.3. Rita de Cássia Arantes, n. 31/01/1952, c. em 1975, c. Marcos Braseque, desquitados. *Taboão da Serra-SP*
6.1. Douglas, n. em 1977, estudante.
6.2. Diogo, n. em 1982, estudante.
5.4. Teodolino José Arantes, n. 06/05/1953, comerciante, c. em 1978, c. Maria José Calegari, desquitados. *Osaco-SP*
6.1. Rodolfo Calegari Arantes, n. 10/04/1979, estudante.
5.5. Marlene Carlos Arantes, profa., n. 17/04/1955, c. em 1976, c. José Carlos Batista. *Osasco-SP*
6.1. Daniene, n. em 1977.
6.2. Daniel, n. 19/11/1979, estudante.
6.3. Mariane, n. em 1983, estudante.
5.6. Maria José Arantes, n. 15/03/1958, profa., c. em 1980, c. Metiuk Kondor, industrial. s.g. *São Paulo-SP*
5.7. Regina Celis Arantes, n. 08/07/1959, profa., s.
5.8. Celso Carlos Arantes, n. 12/09/1960, industrial, s.
5.9. Sílvia Marisa Arantes, n. 31/01/1963, profa., s.
4.4. Oswaldo Pio Arantes, s.i.
4.5. Antônio Pio Arantes, n. 01/01/1930, agricultor, c. a 31/07/1954, c. Iracema Cassarte. *Santo Antônio da Alegria-SP*
5.1. Roberto Arantes, n. 30/08/1955, pecuarista, c. a 02/07/1983, c. Maria Helena Antônio. *Santo Antônio da Alegria-SP*
6.1. Taíza Helena 6.2. Denise Cristina.
5.2. Maria de Fátima Arantes, profa., n. 12/01/1957, profa., c. a 02/05/1981, c. Edmar Martins Cardial. *Santo Antônio da Alegria-SP*
6.1. Éder 6.2. Alan.

2.8. EUGÊNIO ALVES ARANTES, n. a 19/05/1854, c. a 12/02/1873, c. Maria Joana Soares, n. a 06/10/1856, batizada a 15/10/1856 e f. a 29/07/1930 (Siá Joana), filha de Manoel Alves Pereira e de Maria Joana Soares.
3.1. FRANCISCO ALVES ARANTES, n. a 16/04/1875 e f. a 30/11/1955, em Formiga-MG, comerciante, c. a 07/06/1913, c. Emília Ramos Barcelos, n. a 12/06/1881 e f. a 10/03/1967, em Belo Horizonte.
4.1. Maria Ramos Arantes, c.c. Mauro Garcia Neto, industrial. *Piumhi-MG e Formiga-MG*
5.1. Maura Maria Arantes Neto, c.c. Víctor Hugo Ferreira. *Piumhi-MG e São Paulo-SP*

6.1. Adriana Arantes Ferreira, s. *Belo Horizonte-MG*
6.2. Víctor Hugo Ferreira Fº, s. *São Paulo-SP*
5.2. Magno Mauro Garcia Neto, c.c. Rosa Polito. s.g. *Belo Horizonte-MG*
5.3. Marilena Arantes Neto, c.c. José Ferreira Pinto, divorciados. *Formiga-MG*
6.1. Monalisa 6.2. Ludmila 6.3. Nathália Cláudia.
5.3. Marilena, apos., divorciada, c.c. Jadir Diniz e Silva. s.g.
5.4. Marcus Garcia Neto, c.c. Maria Helena Costa. *Belo Horizonte-MG*
6.1. Wladimir 6.2. Gabriela
6.3. Juliana 6.4. Mauro Luiz
6.5. Thiago 6.6. Ludmila.
5.5. Márcia Arantes Garcia Neto, c.c. Josefino Silveira Bouças. *Belo Horizonte-MG*
6.1. Maria Emília 6.2. Róbson 6.3. Lucas.
5.6. Murilo Arantes Garcia Neto, c.c. Helena Pinheiro da Silva. *Belo Horizonte-MG*
6.1. Augusto 6.2. Monalisa.
5.7. Maria Emília Arantes Garcia Neto, c.c. Marco Antônio Gomes Carneiro. *São Paulo-SP*
6.1. Maria Fabíola 6.2. Leonardo.
5.8. Mauro Garcia Neto Júnior, c.c. Leila Canto. *Formiga-MG*
6.1. Gabriel 6.2. Camila.
5.9. Marciano Garcia Neto, c.c. Gislaine de Castro.
6.1. Ramsés. *Belo Horizonte-MG*
4.2. Francisco Ramos Arantes (Chiquito), taxista, c.c. Tereza Lima Carvalho.
5.1. Wilma.
5.2. Francisco, ss. *Piumhi-MG*

3.2. OVÍDIO ALVES ARANTES, n. a 17/05/1877, em Piumhi-MG e f. a 06/10/1928, c. a 19/08/1905, c. Eliana de Lima. *Piumhi-MG*

"Sempre residiu em Piumhi, foi líder, não só no seio da família, como também na comunidade.

Pelo seu dinamismo e clarividência, proporcionou muitos progressos à sua cidade.

Ele era serventuário do Registro Civil e sempre aproveitava as férias forenses para uma viagem, sempre acompanhado de sua mãe (Siá Joana), que suportava bem uma viagem a cavalo, único meio de locomoção por aquelas paragens. Numa delas, levou para Piumhi, uma tipografia que, logo instalada, permitiu a publicação de um jornal pioneiro, que foi o "Alto São Francisco", cuja direção ficou com seu irmão Alfredo.

De outra vez, trouxe uma pequena usina termo-elétrica: motor e dínamo, e instalou a primeira iluminação elétrica na cidade. É claro que a iluminação era restrita, mas a cidade também ganhou, pois que ele, logo em seguida, montou um cinema, onde a população encontrava sua primeira fonte de lazer.

Sendo o cinema mudo, fazia-se necessário uma orquestra para acompanhar o filme e, então, ele organizou uma verdadeira escola de música, mandando vir um maestro e dando oportunidade a quantos desejassem cursá-la sem ônus.

Houve época em que a orquestra contava com 30 figurantes. Além de incentivar a fundação de colégio, ele também se preocupou em acabar com o isolacionismo em que vivia sua cidade, e, para isso, organizou uma companhia para construir uma estrada que a ligasse ao ponto mais próximo da ferrovia. A companhia fracassou, mas ele não, pois, ficando apenas com um companheiro, levou a cabo a empreitada e ligou a cidade de Piumhi à localidade de Graças, onde há um entroncamento ferroviário, demandando não só à capital, como a todos os quadrantes do Estado.

Seus filhos seguiram seu exemplo e um deles, Américo, foi Prefeito da cidade para a qual trabalhou com desvelo.

Uma das ruas centrais da cidade tem o nome de Ovídio Arantes, em sua homenagem." (Dr. Joaquim Pimentel Arantes).

4.1. José Maria, f.c.

4.2. Maria José de Lima Arantes, n. a 03/11/1908; f. a 10/06/1971; farmacêutica, c. a 04/12/1929, c. Concessio Cançado Filho, natural de Pitangui-MG, n. a 15/12/1907. s.g.
O casal tem um filho adotivo, Dr. Marcelo Arantes Cançado, engenheiro, n. em Piumhi, no dia 29/07/1934, c. a 03/12/1960, c. Maria Sílvia Fontana. Pais de: Concéssio Luiz, Jorge Luiz e Marcelo. *Piumhi-MG*

4.3. Dra. Isabel de Lima Arantes, c. dentista, c.c. Dario de Melo, conceituado comerciante. *Piumhi-MG*

5.1. Amélia Arantes de Melo, n. a 15/07/1930, em Piumhi-MG, c. a 28/01/1961, c. Ernani Silveira, n. a 18/04/1924, em Oliveira-MG. *Piumhi-MG*

6.1. Márcia de Melo Silveira, n. a 12/12/1961, c. a 27/12/1986, c. Alan ... s.i.

6.2. Selma de Melo Silveira, n. a 18/03/1963, s.

6.3. Marília de Melo Silveira, n. a 12/02/1965, s.

6.4. Ronaldo de Melo Silveira, n. a 30/04/1966, s.

5.2. Elina de Melo Arantes, n. a 06/08/1931, s.

5.3. Ovídio Arantes de Melo, n. a 27/02/1932, em Piumhi, c. a 26/05/1956, c. Vitória Costa, n. a 21/09/1927, em Piumhi. *Piumhi-MG*

6.1. Maria Costa Melo, n. 23/02/1959, c. a 25/05/1986, c. Roberto Barreto Fustemberg, f. a 02/01/1987. s.g. *Piumhi-MG*

6.2. Maria Elina Costa Melo, n. a 22/03/1960, s.

6.3. Vicente Paulo Costa, n. a 11/04/1964, s.

6.4. Lúcio Flávio Costa Melo, n. a 09/03/1973, s.

5.4. Romeu Lúcio Arantes de Melo, n. a 11/01/1935, em Piumhi, c. a 24/09/1960, c. Xênia Gouvêa, n. a 10/12/1942. *Piumhi-MG*

6.1. Romeu Lúcio Jr., n. 10/07/1961, c. a 28/04/1984, c. Ana Cristina Souto Mayor. *Piumhi-MG*
7.1. Luana, n. a 06/06/1985.
6.2. Marcos Túlio, n. a 20/09/1962, s.
6.3. Isabel Cristina, n. a 10/05/1964, c.c. Eustáquio Silva, a 03/02/1983. *Piumhi-MG*
7.1. Mariana Francisca 7.2. André Fernandes.
6.4. Luiz Ângelo, n. a 11/03/1967, s. 6.5. Rônia, n. a 20/11/1971, s.
5.5. José, n. morto, a 09/04/1936.
5.6. Luzia Arantes de Melo, n. a 20/09/1937, s.
5.7. Vicente Paulo, n. a 25/01/1939 e f. a 05/07/1939.
5.8. Vicente Paulo Arantes de Melo, n. a 08/11/1941, em Piumhi, c. a 13/12/1969, c. Francisca Gonçalves Tomé, n. a 03/04/1940. *Piumhi-MG*
6.1. Paulo Roberto, n. a 22/09/1970, s. *Anápolis-GO*
6.2. Simone, n. a 28/08/1972, s. *Divinópolis-MG*
5.9. Marcos José Arantes de Melo, n. a 14/08/1943, c. a 12/07/1969, c. Adersa Silveira, n. 06/01/1... . *Piumhi-MG*
6.1. Sany Carla, n. a 20/03/1972, s.
6.2. Júlio César, n. a 19/07/1974.
6.3. Marcos César, n. a 03/04/1979.
5.10. Mário Lucas Arantes de Melo, n. 19/12/1944, c. a 02/01/1971, c. Neila Maria Carvalho, n. 10/06/1948. *Piumhi-MG*
6.1. Ana Paula, n. a 23/10/1971.
6.2. Cristiane, n. a 30/07/1973.
6.3. Fernando Lucas, n. a 07/03/1980.
5.11. Júlio Arantes de Melo, n. a 28/04/1948, c. a 09/02/1974, c. Janete ... *Formiga-MG*
6.1. Frederico, n. a 01/10/1974, em B. Horizonte.
6.2. Jânia Regina, n. a 23/08/1978, em B. Horizonte.
5.12. Eugênio Arantes de Melo, n. a 06/07/1951, c. a 26/02/1976, c. Helena Viana, n. a 17/05/1948, em Bananeira-BA. *Ipatinga-MG*
6.1. Juliana, n. a 05/11/1977.
6.2. Eurico, n. a 15/08/1982.
5.13. José Luiz Arantes de Melo, n. a 05/03/1953, c. a 24/12/1977, c. Rosa Maria Alves, n. a 22/01/1957. *Guapé-MG*
6.1. Luciano, n. a 05/09/1979.
6.2. Josiana, n. a 15/03/1984.
5.14. Celuta Arantes de Melo, n. a 04/03/1954, c. a 31/05/1975, c. Geraldo Pereira. *Piumhi-MG*
6.1. Célio, n. a 10/10/1977.
6.2. Éder, n. a 19/09/1980.
6.3. Cláudia, n. a 02/10/1982.

4.4. Eugênio de Lima Arantes, n. a 15/05/1912, formou-se em Farmácia e c. a 09/11/1935, c. Maria Almeida, n. em Piumhi, a 09/11/1915 e f. a 15/10/1984. s.g., mas tiveram uma filha adotiva Solange Arantes de Melo. *Piumhi-MG*
5.1. Solange, n. a 31/03/1940, c.c. Adeul Parada. *São Paulo-SP*
6.1. Denise 6.2. Kátia.
6.3. Margareth 6.4. Rosana
6.5. Adeul Jr..
4.5. Américo, f.c.
4.6. Zulmira de Lima Arantes, n. 06/02/1916 e f. a 09/05/1985, c. a 30/01/1934, c. José Cornélio Vieira, n. a 16/09/1906, em Esmeraldas-MG.
5.1. Maria Isabel Arantes Vieira, c.c. Marcílio Soares Cunha. *Piumhi-MG*
6.1. Mônica 6.2. Maricélio 6.3. Thiago.
5.2. Lúcia Maria Arantes Vieira, c.c. Ivan Crepaldi. *Campo Belo-MG*
6.1. Daniel 6.2. Ivan.
5.3. Ana Maria Arantes Vieira, s. *Belo Horizonte-MG*
4.7. Ivone de Lima Arantes, n. a 25/01/1918, c. a 16/11/1946, c. Olímpio Ferreira da Silva Malta, n. a 26/05/1910, em São João del Rei-MG. *São João del Rei-MG*
5.1. Maria Henriqueta Arantes Ferreira, c.c. Paulo Roberto Alves.
6.1. Ana Paula 6.2. Juliana Flávia. *Uberaba-MG*
5.2. Maria Elina Arantes Ferreira, c.c. Walter Viegas Jr..
6.1. Rodrigo Augusto. *Belo Horizonte-MG*
5.3. Olímpio Arantes Ferreira, s. *Belo Horizonte-MG*
4.8. Américo de Lima Arantes, n. a 31/12/1920 e f. a 22/09/1979, c.c. Conceição Aparecida Guimarães, n. 05/08/1926, em Piumhi.
5.1. Vasques Eduardo Guimarães Arantes, s. *Piumhi-MG*
4.9. Dalva de Lima Arantes, n. a 25/08/1922, c.c. Edmundo Vieira da Rocha, comerciante, n. a 16/10/1913, em Santanense de Itaúna-MG. *Itaúna-MG*
5.1. Carlos Edmundo Arantes Vieira, c.c. Clotilde de Oliveira.
6.1. Gustavo Augusto 6.2. Bernardo. *Belo Horizonte-MG*
5.2. Maria das Graças Arantes Vieira, c.c. Adílson Crepaldi.
6.1. Alexandre 6.2. Patrícia. *Campo Belo-MG*
5.3. Flávio Eustáquio Arantes Vieira, c.c. ... s.i.
4.10. José, n. morto.
4.11. Eni de Lima Arantes, n. a 12/07/1925, c. a 20/05/1950, c. Orlendo Moreira, n. a 15/03/1921, em Pitangui-MG e f. a 18/12/1969.
5.1. Ovídio.
5.2. Rubens.
5.3. Carmen.
5.4. Isabel. Todos Arantes Moreira, s.i.
4.12. Sílvio Saulo de Lima Arantes, c.c. Lígia Povoa. *Belo Horizonte-MG*
5.1. Lívio Mauro Arantes, n. a 15/01/1951, em Capitólio-MG, c. a 17/05/1975, c. Eliane Amaral. *Belo Horizonte-MG*

6.1. Douglas 6.2. Rodrigo.

5.2. Dr. Lúcio Marcos Arantes, n. a 17/06/1954, em Belo Horizonte, eng., c.c. Lainez ... *Belo Horizonte-MG*

5.3. Luiz Murilo Arantes, n. a 24/08/1958, c.c. Regina ..., no dia 10/12/1982. *Belo Horizonte-MG*

5.4. Sílvia Maria Arantes, n. a 20/01/1963, s.

3.3. ALFREDO ALVES ARANTES, n. a 04/01/1883 (1890?), em Piumhi; f. a 13/05/1951, em Belo Horizonte; c.c. Dulce Pimentel, n. em 1888, em Manhumirim-MG, e f. 12/12/1984. *Belo Horizonte-MG*

4.1. Nélson Pimentel Arantes, farmacêutico, f. a 05/01/1935, em Pains-MG, c.c. Maria Minelvira Pereira, filha de Benjamin Alves Pereira e de Maria Alves Pereira. *Piumhi-MG*

5.1. Lenine Pereira Arantes, admin. de empresas, c.c. Ana Rosa de Lima. *Formiga-MG*

6.1. Marcus Pereira Arantes, c.c. Elvira Maria Barbosa. *Formiga-MG*

6.2. Márcia Pereira Arantes, s. *Formiga-MG*

6.3. Marcelo Pereira Arantes, s. *Formiga-MG*

5.2. Astrid Nélson Pereira Arantes, c.c. Gilberto Faria. *Pains-MG*

6.1. Haiden 6.2. Nélson 6.3. Raniera, ss.

4.2. Dr. Joaquim Pimentel Arantes, c. dentista, n. a 18/10/1906, c.c. Guiomar Amarante, filha de Américo Amarante e de Guiomar Pires. *Belo Horizonte-MG*

5.1. Dr. Lúcio Amarante Arantes, advogado, c.c. Manuelina Maia. *São João del Rei-MG*

6.1. Lúcio Maia Arantes, s.

6.2. Henrique Maia Arantes.

6.3. Eduardo Maia Arantes.

6.4. Rogério Maia Arantes.

6.5. Juliana Maia Arantes.

5.2. Evangelina Amarante Arantes, contadora, profa., c.c. Olímpio Ferreira Neves. *São João del Rei-MG*

6.1. Ângela Arantes Ferreira Neves, c.c. Euclides Santos.
7.1. Leandro 7.2. Marília. *São João del Rei-MG*

6.2. Virgínia Arantes Ferreira Neves, c.c. Ildeu Magalhães.
7.1. Gustavo 7.2. André. *Belo Horizonte-MG*

6.3. Guilherme Arantes Ferreira Neves, s. *Belo Horizonte-MG*

6.4. Magda Arantes Ferreira Neves, s. *Belo Horizonte-MG*

6.5. Humberto 6.6. Fernando 6.7. Leonardo.
Todos ss. Moradores em Brasília-DF.

5.3. Sarah Amarante Arantes, profa., c.c. Olegário Nascimento Teixeira. *São João del Rei-MG*

6.1. Bernardo Arantes do Nascimento Teixeira, c.c. Haidée Torres Oliveira. *Londrina-PR*
7.1. Mariana *Campinas-SP*

7.2. Laura *São Carlos-SP*
6.2. Adriana 6.3. Consuelo 6.4. Alexandre.
5.4. Maria Aparecida Amarante Arantes, func. fed., s. *São João del Rei-MG*
5.5. Joaquim Amarante Arantes, f.s.
5.6. Nélson Amarante Arantes, téc. em RX, c.c. Maria Eunice Pena. *São João del Rei-MG*
5.7. José Amarante Arantes, admin. de empresas, c.c. Noêmia Morelra Cotrin. *Belo Horizonte-MG*
6.1. Ana Cristina 6.2. Ana Flávia.
5.8. Heloísa Amarante Arantes, fisioterapeuta, c.c. Raul Adalberto Buccini. s.g. *Belo Horizonte-MG*
5.9. Ângela Amarante Arantes, s., profa.. *São João del Rei-MG*
4.3. Dr. Luiz Gonzaga Pimentel Arantes, f. a 02/12/1985, 1º c.c. Líbia Guimarães, a 20/01/1973. *Uberaba-MG*
5.1. Maria Lúcia Guimarães Arantes, socióloga, c.c. Antônio Félix Coutinho. *Belo Horizonte-MG*
6.1. Patrícia 6.2. Líbia.
5.2. Ieda Maria Guimarães Arantes, psicóloga, c.c. Ildeu Olinto de Freitas.
6.1. Carlos Eduardo 6.2. Raíssa 6.3. Letícia. *Belo Horizonte-MG*
5.3. Dr. Nélson Luiz Guimarães Arantes, eng. civil, c.c. Helena Maria de Almeida. *Belo Horizonte-MG*
6.1. Alexandre 6.2. Felipe.
5.4. Dr. Marcelo Guimarães Arantes, médico, c.c. Sônia Setubal.
6.1. Rafael 6.2. Rodrigo. *Rio de Janeiro-RJ*
4.3. Dr. Luiz Gonzaga, 2º c.c. Cléia Furst. *Belo Horizonte-MG*
5.1. Ana Paula 5.2. Luiz Gonzaga Fº.
4.4. Dra. Rosa de Lima Arantes, advogada, c.c. Dr. Oswaldo Odilon Ferreira, c. dentista. *Uberlândia-MG*
5.1. Dr. Oswaldo Fº, médico, c.c. Maria Benedita Vaz. *Uberlândia-MG*
6.1. Juliana 6.2. Luciana.
4.5. Dr. Eugênio Pimentel Arantes, agrônomo, Inspetor Chefe da CREA, c.c. Olga Odete Silva, n. a 16/11/1918. *Uberlândia-MG*
5.1. Dr. Ricardo Eugênio da Silva Arantes, eng. mecânico, n. 18/08/1944, em Uberlândia-MG, c.c. Divina Mendonça, n. 10/09/1951, em Uberlândia. *Uberlândia-MG*
6.1. Beatriz, n. 14/10/1975.
6.2. Patrícia, n. 03/07/1978.
6.3. Priscila, n. 30/04/1980.
6.4. Lúciana, n. 25/03/1981. Todos em Uberlândia-MG.
5.2. Régia Silva Arantes, n. 13/03/1946, em Uberlândia, profa. de Educação Física, c.c. Alan Kardec Dorneles. *Uberlândia-MG*
6.1. Marcelo, n. 24/07/1964, acad. de Medicina.
6.2. Fernanda, n. 27/07/1967, cursinho.
6.3. Andréa, n. 18/10/1969, 3ª série do 2º grau.

5.3. Dr. Rogério Silva Arantes, n. 09/06/1950, eng. civil, c.c. Kátia do Val, desquitados. *Uberlândia-MG*
6.1. Gabriel, n. 27/10/1978.
6.2. Camila, n. 05/01/1981, ambos n. em Uberlândia.
5.4. Renata Silva Pimentel Arantes, c.c. Dr. Carlos Marengo Ferreira Fº, médico. Renata, n. 11/06/1953, profa. de Educação Física. *Rio de Janeiro-RJ*
6.1. Rafaela, n. 15/09/1981, no Rio de Janeiro.
6.2. Gabriela, n. 10/02/1983, em Uberlândia.

4.6. Dr. Alfredo Alves Arantes Filho, engenheiro civil, n. 09/05/1914, c.c. Marta Hermond. *Belo Horizonte-MG*
5.1. Elisa Maria Hermond Arantes, admin. de empresas, c.c. Márcio ... s.g. *Itajubá-MG*
5.2. Dr. Alfredo Alves Arantes Neto, eng. civil, c.c. Stelmar Chaves.
6.1. Daniele 6.2. Caroline 6.3. Alfredo. *Belo Horizonte-MG*
5.3. Roberto Hermond Arantes, c.c. Norma Barreto. *Belo Horizonte-MG*
6.1. Roberto 6.2. Fernanda 6.3. Flávia.
5.4. Ronaldo Hermond Arantes, c.c. Maria Eneida ... *Belo Horizonte-MG*
6.1. Frederico 6.2. Rafael 6.3. Bernardo.
5.5. Maurício Hermond Arantes, c.c. Cristina ...
6.1. Camila 6.2. Lucas. *Belo Horizonte-MG*

4.7. Ignês Pimentel Arantes, profa., n. 16/11/1916, em Formiga, c.c. Metelo Petrocchi, fiscal federal. *Vitória-ES*
5.1. Luiz Alfredo Arantes Arantes Petrocchi, c.c. Vera Lúcia ..., desquitados. *Belo Horizonte-MG*
6.1. Adriana.
5.1. Luiz Alfredo, 2º c.c. Margareth ...
6.1. Fernanda 6.2. Thiago. *Belo Horizonte-MG*
5.2. Leonardo Arantes Petrocchi, c.c. Laura Grochowsk. *Belo Horizonte-MG*
6.1. Letícia 6.2. Lílian.
6.3. Larissa 6.4. Leonardo.

4.8. Maria Joana Pimentel Arantes (Tita), profa., n. 25/11/1918, em Formiga, c.c. Ivaldy Duarte Pessoa, filho de Manoel Duarte e de Rosalina Duarte Pessoa, comerc.. *Santa Bárbara*
5.1. Dr. Evaldo Arantes Duarte Pessoa, advogado, s. *Belo Horizonte-MG*
5.2. Éverton Arantes Duarte Pessoa, admin. de empresas, c.c. Maria de Lourdes Martins Azevedo. *Belo Horizonte-MG*
6.1. Bruno 6.2. Mariel.
5.3. Elenice Arantes Duarte Pessoa, c.c. Carlos David.
6.1. Leonardo. *Belo Horizonte-MG*
5.4. Eliana Arantes Duarte Pessoa, fiscal federal, c.c. Alciro Figueiredo.
6.1. Virgília 6.2. Bruno. *Belo Horizonte-MG*

4.9. Dulce Pimentel Arantes, n. a 29/06/1920 (Yayá), profa., f.s. em set / 1961.

4.10. Isabel Áurea Pimentel Arantes, n. 13/05/1922, em Belo Horizonte, profa., c.c. Waldir Teixeira de Carvalho, filho de Vital Teixeira Campos e de Alzira Alves Carvalho. *Bom Despacho-MG*
5.1. Vléver Arantes Teixeira, s.i.
5.2. Wlamir, c.c. Cláudia (Luciana), s.i. *Belo Horizonte-MG*
5.3. Gislene Arantes Teixeira, s.i.
5.4. Eduardo, bancário, s.i.
5.5. Rosulene, s.i.
5.6. Rinaldo.

4.11. Tereza Pimentel Arantes, n. 04/07/1924, em Belo Horizonte, func. fed., profa., c.c. Hugo Luiz Ribeiro Martins. *Belo Horizonte-MG*
5.1. Dinorah Arantes Martins, c.c. Luiz Henrique Arantes, s.i. *Piumhi-MG*
5.2. Vera Lúcia Arantes Ribeiro, s.i.
5.3. Dra. Cristina Arantes Martins, advogada, s.i.
5.4. Geraldo César Arantes Martins, s.i.
5.5. Paulo Roberto Arantes Martins. Todos moram em B.H.

4.12. Luíza Pimentel Arantes, n. 13/12/1925, em B.H., profa., func. fed., c.c. Raimundo Costa Braga, filho de Alfredo Braga e de Floripes Costa, func. públ.. *Belo Horizonte-MG*
5.1. Cláudio, economista (mestrado), B.H.
5.2. Mônica, func. fed., B.H., c.c. Hermano Garcia, desquitados.
6.1. Raquel 6.2. Priscila. *Belo Horizonte-MG*
5.3. Dra. Raquel, s., engª. civil. *Belo Horizonte-MG*
5.4. Rosana, s., professora de Educação Física. *Belo Horizonte-MG*
5.5. Sônia, contadora, s., B.H. 5.6. Flávio, fiscal federal, s., B.H.

4.13. Jesuína Pimentel Arantes, n. 07/10/1928, em B.H., profa., func. fed., c.c. José Rodrigues. s.g. *Santos-SP*

4.14. Dr. Ovídio Arantes, n. 21/11/1931, em B.H., advogado, c.c. Maria Nina Spini, n. 09/01/1941, em Uberlândia, profa., curso superior de Matemática e Física, filha de Atílio Spini e de Jeny Custódio. *Uberlândia-MG*
5.1. Dra. Cínthia Spini Arantes, n. 29/06/1962, em Uberlândia, c. dentista, s. *Uberlândia-MG*
5.2. Ovídio Carlos Spini Arantes, n. 04/04/1964, em Uberlândia, s., acadêmico de Direito da Univ. Fed. de Uberlândia.
5.3. Cláudia Spini Arantes, n. 13/10/1966, em Uberlândia, c.c. Evaldo Bastos, economista. *Uberlândia-MG*
6.1. Brunna, n. 24/10/1987.
5.4. Glênio Spini Arantes, n. 11/09/1967, em Uberlândia, s., func. do B. do Brasil. *Uberlândia-MG*

3.4. MARIA MAGDALENA ALVES ARANTES, n. a 12/07/1880; f. a 10/01/1961 (Marocas), c. a 04/05/1901, c. Domingos Polcaro, n. a 20/01/1872; f. a 25/10/1936, Juiz de Paz. *Piumhi-MG*

4.1. Bernardino Arantes Polcaro, n. a 21/03/1914, comerc. e f. a 05/12/1968, c. a 08/12/1941, c. Caetana Agresta, n. a 05/12/1915. *Piumhi-MG*

5.1. Maria Luíza Polcaro, n. a 21/09/1942, profa. II, c. a 05/02/1966, c. Dr. Aloísio Rodrigues Leão, Delegado de Polícia. *Piumhi-MG*
6.1. André Luiz, n. 07/11/1966, acad. de Odonto, B.H., s.
6.2. João Luiz, n. 24/06/1969, acad. de Eng. Elétrica, em B. H., s.
6.3. Juliana Maria, n. 17/09/1980.

5.2. Maria Marta Polcaro, n. 26/06/1948, profa. de História, c. a 14/12/1974, c. Dr. Maurício Soares Negrão, n. a 21/04/1947, eng. civil.
6.1. Adriano, n. 13/11/1975. *São Paulo-SP*
6.2. Douglas, n. 25/02/1977.
6.3. Humberto, n. 04/04/1980.

5.3. Dr. Domingos Anielo Polcaro, n. 08/02/1950, engenheiro elétrico, c. a 10/05/1975, c. Maria Aparecida ... *Belo Horizonte-MG*
6.1. Gabriel, n. 27/11/1976.
6.2. Eduardo, n. 09/08/1978.
6.3. Adriana, n. a 24/09/1979.

5.4. Nina Rosa Polcaro, n. a 21/09/1951, assist. social, c. a 25/11/1974, c. Dr. Francisco de Paula Garcia, n. a 05/07/1950, eng.. *Belo Horizonte-MG*
6.1. José, n. 01/06/1978.
6.2. Marian, n. 03/08/1981.
6.3. Júlia, n. 18/04/1984.

4.2. Francisca Arantes Polcaro, n. a 02/06/1909; f. a 12/08/1934, c. a 02/09/1929, c. José Goulart, n. em Divinópolis, comerc.. *Piumhi-MG*

5.1. Domingos Goulart (Duche), comerc., c.c. Terezinha Guimarães. *Piumhi-MG*
6.1. José Roberto Goulart, comerc., c.c. Marlene Garcia.
7.1. Larissa 7.2. Leandro. *Piumhi-MG*
6.2. Solange Guimarães Goulart, profa., c.c. Ataíde Kubstchek da Costa, fazendeiro. *Piumhi-MG*
7.1. Ana Carolina 7.2. Luiz Fernando.
6.3. Walter Guimarães Goulart, comerc., c.c. Dra. Cristina Farinha, c. dentista. *Belo Horizonte-MG*
7.1. Leonardo 7.2. Bruno.
6.4. Ângela Guimarães Goulart, s., func. da CEMIG.

5.2. Isaura Polcaro Goulart, c.c. Artur Rodrigues da Costa, comerciante. *Piumhi-MG*
6.1. Luzia Goulart da Costa, enfermeira, economista, c.c. Dr. Reinaldo ..., c. dentista. *Patrocínio-MG*
7.1. Rodrigo 7.2. Henrique 7.3. Renata.
6.2. Lúcia Goulart da Costa, c.c. José ... (Zezão), proprietário da concessionária da Volks. *Piumhi-MG*
7.1. Artur 7.2. Romero.

5.3. Paulo Polcaro Goulart, n. a 18/09/1932, comerc., c.c. Luzia Ferreira, a 01/01/1966, n. a 01/12/1945, profa.. *Piumhi-MG*
6.1. Paulo César, n. a 02/03/1967, colegial, comerc..

6.2. Alexandre, n. 25/04/1969, colegial, comerc..

5.4. Dr. Marcelo Arantes Goulart Cançado, n. a 27/07/1934, eng. eletrônico, c.c. Maria Sílvia Fontoura, comerc.. *Belo Horizonte-MG*

6.1. Concessio 6.2. Jorge.

6.3. José 6.4. Marcelo.

4.3. Maria Joana Arantes Polcaro (Nina), n. a 11/09/1919, c. a 12/02/1943, c. João Antônio Gattl, n. a 13/09/1913, téc. em Refrigeração. *Piumhi-MG*

5.1. Domingos Paschoal Gatti, n. 20/11/1944, comerc., c.c. Solange Barcelos Costa, a 30/05/1986, n. a 15/05/1964. *Piumhi-MG*

6.1. ... s.i.

5.2. Elisabeth Gatti, n. a 23/02/1946, profa., c.c. Dr. Luiz Carlos Collino, eng. químico da Nestlé, n. a 01/05/1946. *Araçatuba-SP*

6.1. Alessandro, n. 27/09/1977.

6.2. Adriana, n. 17/01/1982.

5.3. João César Gatti, n. a 05/03/1948, comerc., c.c. Maria Guilhermina Alves Cunha, n. a 19/04/1951. *Piumhi-MG*

6.1. Ana Carolina, n. a 04/07/1974.

6.2. João Carlos, n. a 18/12/1975.

6.3. João Cláudio, n. a 07/11/1981.

5.4. Yolanda Gatti, s., profa.. *Piumhi-MG*

3.5. GENY ALVES ARANTES, n. a 26/04/1895; f. a 02/01/1969, c. a 23/08/1913, c. Clodoaldo da Costa Lima, n. a 27/04/1892; f. a 29/10/1957, industrial, selaria.

4.1. Eugênio, f.c. *Piumhi-MG*

4.2. Ludgero Lima Arantes (Mãozinha), n. a 05/10/1918, faz., c. a 04/03/1962, c. Luíza Henriqueta de Morais, n. 25/01/1941. *Piumhi-MG*

5.1. Maria Vanessa Lima Arantes, n. a 04/02/1963, diplomada em Ciências e Letras, c.c. André Luiz Almada Lopes, fazendeiro. s.g. *Piumhi-MG*

5.2. Ludgero Lima Arantes Fº, n. a 26/08/1965, faz., s.

4.3. Nair Lima Arantes, profa., c.c. Dr. Oswaldo Mendes Moreira, médico. *Belo Horizonte-MG*

5.1. Dr. Ostálgio Mendes Moreira, eng. mecânico, c.c. Maria Luíza de Melo. *Belo Horizonte-MG*

6.1. Rodrigo 6.2. ... e 6.3. ... s.i.

5.2. Dr. Oniram Mendes Moreira, médico, c.c. Maria Alice Barroso.

6.1. Naira 6.2. Rustã 6.3. Rudne. *Belo Horizonte-MG*

4.4. Clodoaldo Lima Arantes (Dadinho), comerc., c.c. May Torres. *Piumhi-MG*

5.1. Thelma Torres Lima Arantes, c.c. Antônio Soares Ferreira. *Piumhi-MG*

5.2. Alfredo Henrique Lima Arantes, c.c. Regina Lúcia ... s.i. *Piumhi-MG*

5.3. Clodoaldo Lima Arantes Jr., c.c. Maria de Fátima, s.i. *Piumhi-MG*

5.4. Osmany Torres Lima Arantes, c.c. Marisa Ferreira, s.i. *Piumhi-MG*

5.5. Adriano Torres Lima Arantes, c.c. Edna Maria Ferreira, s.i. *Piumhi-MG*

4.5. Urbano Lima Arantes, c.c. Maria Soares Arantes. *Piumhi-MG*
5.1. Rosângela Soares Arantes, profa. II de Educação Física, c.c. Dr. Francisco Ferreira Peres, advogado.
6.1. Amanda 6.2. Yara, ss. *Piumhi-MG*
5.2. Roseana Soares Arantes, s., profa.. *Piumhi-MG*

3.6. OLÍVIA ALVES ARANTES, n. a 12/06/1888; f. a 14/12/1959, c. a 31/10/1913, c. Manoel Moreira Guimarães, n. a 28/06/1881 e f. a 15/11/1961. s.g. *Piumhi-MG*

3.7. JOSÉ ALVES ARANTES (Zezé), n. a 06/09/1893; f. a 26/10/1968, c.c. Maria Alves de Freitas, n. a 28/01/1896 e f. 13/02/1975. *Piumhi-MG*
4.1. Oliveiro Arantes (Cordeiro), n. a 14/05/1915, comerciante, c.c. Juvencina Pereira. *Piumhi-MG*
5.1. Olivercina Pereira Arantes, c.c. Agnaldo Souza. *Piumhi-MG*
6.1. Sueli 6.2. Letícia.
5.2. Henrieth Arantes, c.c. Aromísson Carvalho, motorista.
6.1. Suleina. *Piumhi-MG*
4.2. Rolando Pacífico Arantes (Di), n. a 14/12/1916, chacareiro, 1º c.c.Henrieth Carneiro. *Piumhi-MG*
5.1. Haroldo, gerente da Cx. Econômica Estadual, c.c. Vilma de Oliveira, profa.. *Piumhi-MG*
6.1. Juliano 6.2. Maria Angélica.
5.2. Ronaldo, fazendeiro, comerc., c.c. Wanda Lopes, profa..
6.1. Maria Henrieth 6.2. Marcelo.
6.3. Ronaldo Jr. 6.4. Edilaine. *Piumhi-MG*
4.2. Ronaldo, 2º c.c. Luzia Soares. *Piumhi-MG*
5.1. Olinda, func. do IBC, c.c. Dr. Odécio Melo, eng. civil.
6.1. Rodrigo. *Piumhi-MG*
5.2. Hilda, profa., c.c. Donizete Gonçalves, corretor.
6.1. Ricardo. *Piumhi-MG*
5.3. Suely, profa., c.c. Donizete Melo, téc. agrícola.
6.1. Diego. *Piumhi-MG*
5.4. Maria Aparecida, profa., c.c. Roque ..., motorista.
6.1. Rodrigo 6.2. Rogério. *Piumhi-MG*
4.3. Maria do Perpétuo Socorro (Lilia), n. em 1918, c.c. Ananias Alves Ferreira, n. a 25/03/1907, fazendeiro. *Piumhi-MG*
5.1. Maria Perciliana, profa., c.c. Antônio Almada Menezes Júnior.
6.1. Antônio 6.2. Cíntia 6.3. Tiago. *Piumhi-MG*
5.2. Maria do Perpétuo Socorro, professora, c.c. José Oliveira Melo, a 27/12/1975, fazendeiro. *Capitólio-MG*
6.1. César 6.2. Rodrigo 6.3. Nélson.
4.4. José Mediterrâneo Arantes, n. a 23/04/1912, comerc., c.c. Ester Alves. *Piumhi-MG*
5.1. Wilson, funcionário do sindicato dos trabalhadores, c.c. Maria Paula. *Piumhi-MG*

6.1. Simone 6.2. Liliane 6.3. Lizaiara.
5.2. Vânia, s., profa..
5.3. José Higino, gerente de banco, c.c. Eva ...
São João da Boa Vista-SP
6.1. Carla 6.2. Tiago 6.3. Diego (gêmeos).
5.4. Carlos Alberto, func. do B. do Brasil, c.c. Sandra ..., profa.. s.g.
Boa Esperança-MG
5.5. Jorge Lúcio, comerc., c.c. Shirley de Oliveira, profa..
6.1. Marceli 6.2. Maria Ester 6.3. Marlene. *Piumhi-MG*
4.5. Terezinha de Jesus Arantes, n. a 21/11/1919, c.c. Domiciano Alves de Andrade, marceneiro. s.g. *Piumhi-MG*
4.6. Floripes do Rosário Stantes (Lôta), n. a 30/09/1922, c.c. José Polcaro, pedreiro apos.. *Piumhi-MG*
5.1. Maria Ângela, profa., c.c. José Caetano da Silva, prof..
6.1. Soraia. *Piumhi-MG*
5.2. Matilde, profa., c.c. Dr. Osório Alves de Faria, c. dentista.
6.1. Osório Jr. 6.2. Rangel 6.3. Felipe. *Piumhi-MG*
4.7. Rubião, f.c.
4.8. Ilda da Conceição Arantes, n. a 27/02/1924, c.c. Waldemar Seabra de Morais, comerc., f. a 06/08/1973. *Piumhi-MG*
5.1. Maria José, profa., c.c. José Camilo da Costa (Dedé), divorciados.
6.1. Adriana 6.2. Waldemar. *Piumhi-MG*
4.9. Conceição de Arantes, n. a 29/10/1925, c.c. Avelino Leite de Melo, comerc. apos.. *Piumhi-MG*
5.1. Eduardo, comerc., c.c. Aparecida ... *Piumhi-MG*
6.1. Avelino Neto.
5.2. Maria das Graças, s., profa..
5.3. Avelino José Leite de Melo, comerc., c.c. Berenice Resende.
Piumhi-MG
6.1. Avelino José Jr. 6.2. Jovita.
5.4. Delaine Leite Melo, s., bancária. *Piumhi-MG*
4.10. Sebastião Arantes, n. a 17/11/1929, faz., s. *Piumhi-MG*
4.11. Vitória, f.c.
4.12. Ovídio Arantes, n. a 08/12/1933, func. da Prefeitura, c.c. Maria Aparecida Teixeira. *Piumhi-MG*
5.1. Maria de Fátima, profa., c.c. Eurípedes Morais.
6.1. Lucas 6.2. Luciano. *Piumhi-MG*
5.2. José Geraldo, s., bancário. *Belo Horizonte-MG*
2.9. SABINA DE PAULA ARANTES, c. a 04/01/1884, c. Antônio Joaquim de Freitas Almada.
3.1. ANTÔNIO ALMADA (Tonico), 1º c.c. Maria Jovita de Menezes. *Piumhi-MG*
4.1. Sabina Almada de Menezes, c.c. Josino de Paula Alvim. *Piumhi-MG*
5.1. Arlete Almada Alvim (Celuta), s. *Piumhi-MG*
5.2. Bossuet Almada Alvim, c.c. Julieta Rocha. *Piumhi-MG*

6.1. Josino 6.2. Mílton.
6.3. Quisália 6.4. Wantuil
6.5. Suzana 6.6. Raquel.
6.7. José Eustáquio 6.8. Sabina.
6.9. Ramiro 6.10. Bossuet 6.11. Natália. Todos s.i.

5.3. Cira Almada Alvim, c.c. José Gouvêa.
6.1. Irlei Antônio, c.c. Altaídes ...
7.1. Terezinha 7.2. Antônio Plauto, ss.
7.3. Antônio, c.c. Denise ... s.i.
6.2. Kléber, c.c. Imaculada ...
7.1. Kléverson.
6.3. Ney, c.c. Neide ...
7.1. Nanci 7.2. Natália.
7.3. Neimar 7.4. Nílson.
7.5. Neitamar, ss.
6.4. Paluto, c.c. Ione ...
7.1. Jaqueline 7.2. Cristiane 7.3. Paulo Henrique.
6.5. Túlio, c.c. Marli ...
7.1. Túlio Jr..
6.6. Édson Lucas, c.c. Zilda ...
7.1. Eliane 7.2. Ednéa 7.3. Húdson.
6.7. Xênia, s.i.
6.8. Antônio Fernando, c.c. Solange ... s.i.
6.9. Messias Tadeu, c.c. Elisa ... s.i.
6.10. José Gouvêa Jr., c.c. Vilma ...
7.1. Ana Paula 7.2. Juliana.
6.11. Josino de Paula Alvim Neto, f.c.

5.4. Diolina Almada Alvim, c.c. Clóvis Campos Alvim.
6.1. Rosali, c.c. Paulo ...
7.1. Paulo, c.c. Vera ...
8.1. Gabriela.
7.2. Maria José 7.3. Marcos.
7.4. Humberto 7.5. Iran.
6.2. Ulisses, c.c. Nadir ...
7.1. Vera 7.2. Daniel.
6.3. Maria Zulmira, c.c. Ataíde ...
7.1. Ataimar 7.2. Ataíde.
7.3. Heloísa, c.c. Ricardo ...
8.1. Ricardo Jr..
6.4. Paulo César, f.s.
6.5. Clóvis Tadeu, s.i. 6.6. Lenita Mara.
6.7. Vera Lúcia 6.8. Luís Ângelo 6.9. Aparecida.
6.10. Valéia 6.11. Walquíria, ss.?

5.5. Eulina Almada Alvim, s.

5.6. Francisco Almada Alvim, c.c. Maria Tereza Ribeiro.
6.1. Marcus, c.c. Regina ... s.i.
6.2. Marcelus, s.
6.3. Eliana, c.c. Maurício ... s.i.
6.4. Marcílio 6.5. Márzio, ss.
6.6. Helenice, c.c. Carlos ... s.i.
6.7. Marílio 6.8. Masílio, ss.
5.7. Gutemberg Almada Alvim, c.c. Carmen Viegas.
6.1. Maria Beatriz, c.c. Fábio ... s.i.
6.2. Carmen Cristina, c.c. Rinaldo Michelini.
7.1. Luciana 7.2. Leonardo.
5.8. Hélio Almada Alvim, c.c. Rosa Bueno Alvim.
6.1. Rosângela, c.c. Leonardo ... s.i.
6.2. Maria Alice, c.c. Roberto ... s.i.
6.3. Heloísa Maria, c.c. Fausto ... s.i.
6.4. Hélio, s.
6.5. Noé, c.c. Aparecida ... s.i.
6.6. Maria, s.
5.9. Helena, s.
5.10. Eros, s.
4.2. Otília Almada de Menezes, s.i.
4.3. Deodorina Almada Alvim, c.c. Gasparino de Paula Alvim, carpinteiro. *Piumhi-MG*
5.1. Maria Jovita de Almada Alvim, s., func. públ. fed. apos.. *Piumhi-MG*
4.4. Antônio Z. de Almada, func. públ. est., coletor, c.c. Geny Faria. *Piumhi-MG*
5.1. Bolivar Faria Almada, func. públ. est., fiscal, c.c. Maria Almada. *Divinópolis-MG*
6.1. Saul Faria Almada, c.c. Neusa ... *Divinópolis-MG*
6.2. Cecília 6.3. Glória 6.4. Bolivar Jr.
6.5. Severo Antônio 6.6. César. Todos s.i.
4.5. Bernadete Almada Menezes, c.c. Osório Alves Pereira, prof.. *Lavras-MG*
5.1. Lineu Alves Pereira, funcionário do B. do Brasil, c.c. Yolanda Faria. *São José dos Campos-SP*
6.1. Denise, c.c. Isaías ... *São José dos Campos-SP*
7.1. Gabriela 7.2. André.
6.2. Dr. Carlos Lineu Alves Pereira, c.c. ... s.i.
5.2. Marcos Alves Pereira, apos. da Petrobrás, c.c. Dayse ..., desquitados. *Rio de Janeiro-RJ*
6.1. Marcos David, c.c. ... s.i. *Rio de Janeiro-RJ*
6.2. Flávia, s.
5.2. Marcos, 2º c.c. Maria Aparecida ... *Belo Horizonte-MG*
6.1. Marcos.
5.3. Ofélia Alves Pereira, profa., c.c. Honor Figueira, prof.. *Ubatuba-SP*

6.1. Joy, c.c. ... s.i. *E.E.U.U.*
6.2. Green, c.c. ... s.i.
5.4. Zoé Alves Pereira, s.i.
4.6. Antônio Almada Filho, garimpeiro, 1º c.c. Biolina de Oliveira. s.g. *São Roque de Minas-MG*
4.6. Antônio, 2º c.c. Geny de Castro Neves. *São Roque de Minas-MG*
5.1. Zulma, func. públ. apos., c.c. Cota ... s.g. *Belo Horizonte-MG*
5.2. Antônio Neves Almada, policial apos., c.c. Ila Oliveira.
6.1. Geny, s. *Belo Horizonte-MG*
4.7. Antônio Menezes Almada, faz., c.c. Maria Leopoldina Passos. *Piumhi-MG*
5.1. Dr. Antônio Wandy Menezes, advogado, c.c. Maria Montenegro. *Belo Horizonte-MG*
6.1. Ivan 6.2. Patrícia.
6.3. Cristina 6.4. Flávia.
6.5. Adriana.
5.2. Margarida Menezes, c.c. Ciro Garbine. *São Paulo-SP*
6.1. Antônio Carlos, c.c. Rita Papaiz. s.g. *São Paulo-SP*
6.2. Maria Sílvia, s.
5.3. José de Almada Menezes, c.c. Terezinha Alves. *Belo Horizonte-MG*
6.1. Helvécio 6.2. Rodrigo 6.3. Tatiana.
5.4. Rafael Almada, c.c. Walmira Paula. *Belo Horizonte-MG*
6.1. Rafael Fº, s.
6.2. Eliane, c.c. Fernando Antônio Polcaro. s.g.
6.3. Renato 6.4. Cristina, ss.
5.5. Antônio Menezes Almada Jr., c.c. Percilina Arantes. *Piumhi-MG*
6.1. Antônio Menezes Almada Neto, s.
6.2. Cynthia Maria 6.3. Tiago, ss.
5.6. João Almada, c.c. Heloísa Ribeiro. *Belo Horizonte-MG*
6.1. Liliana 6.2. Marcelo, ss.
4.8. Maria Antônia do Perpétuo Socorro Almada, c.c. Castorino Soares Ferreira. *Governador Valadares-MG*
5.1. Glaucester, s.
4.9. Antonieta Menezes Almada, c.c. Luiz Badinhani, func. públ. estadual. *Piumhi-MG*
5.1. Rômulo Badinhani, prof., c.c. Gilda Gledes da Costa. *Piumhi-MG*
6.1. Dr. Giovanni da Costa Badinhani, eng. civil, c.c. Rosane Aparecida Ferreira, s.i. *Piumhi-MG*
6.2. Cláudia da Costa Badinhani, bancária, s.
6.3. Nélia Cristina Badinhani, c.c. Antônio Alves Neto, fazendeiro.
7.1. Milene. *Piumhi-MG*
6.4. Rômulo Jr., func. B. do Brasil, s.
5.2. Dr. Nello Badinhani Almada, advogado, c.c. Dra. Wilzair Vilela de Castro, advogada, comerc.. *Piumhi-MG*
6.1. Nello Vilela Badinhani, s.

6.2. Dr. Lorenzo Luiz Badinhani, advogado, c.c. Márcia Helena Resende Cunha. *Piumhi-MG*
7.1. Daniel.
6.3. Dra. Nellyane Vilela Badinhani, advogada, s.
6.4. Alessandra, s. *Piumhi-MG*
5.3. Walceli Almada Badinhani, c.c. Araken Mota Brito, industrial, fazendeiro. *Piumhi-MG*
6.1. Renata Badinhani Mota, c.c. Juarez Marcondes Fº, pastor da Igreja Presbiteriana. *Piumhi-MG*
6.2. Paulo Henrique Badinhani Mota, s., cursinho para Medicina.
6.3. Luiz Augusto Badinhani Mota, s.
4.10. Zoé Menezes Almada, c.c. Gérson Lopes Cunha. *Piumhi-MG*
5.1. Omar, f.c.
5.2. Dr. Maurício Almada Lopes, eng. agrônomo, c.c. Walkíria Hostalácio Maia. *Formiga-MG*
6.1. Dra. Rosana Maia Lopes, c. dentista, c.c. Dr. Tasso Alvim de Freitas, c. dentista. *Formiga-MG*
7.1. Tassiana 7.2. Tiago.
6.2. Dr. Juliano Maia Lopes, eng. elétrico, c.c. Virgínia ... s.i. *Iguatama-MG*
6.3. Dr. Allysson Maia Lopes, eng. civil, s. *Porto Velho-RO*
6.4. Maria Valéria, fisioterapeuta. *Belo Horizonte-MG*
6.5. Helen, s.
5.3. Maria Amélia Lopes, c.c. ... Ferraz, desquitados. *Uberaba-MG*
6.1. Maria Zoé, c.c. Ezequiel ... (Fico), ambos funcs. do B. do Brasil. *Brasília-DF*
7.1. Mariana 7.2. Felipe.
6.2. José Laureano Lopes Ferraz, téc. agrícola, c.c. Maria José ... (Zezé). *Uberaba-MG*
7.1. Tiago 7.2. Lucas.
6.3. Dr. Henrique Laurence Lopes Ferraz, eng. civil, s. *Uberaba-MG*
6.4. Lucília Lopes Ferraz, s. *Uberaba-MG*
6.5. Selma Lopes Ferraz, c.c. ..., desquitados.
7.1. Fábio. *Uberaba-MG*
6.6. Alexandre Lopes Ferraz, s., comerc.. *Uberaba-MG*
5.4. Dr. Antônio Almada Lopes, veterinário, prof. da Escola Agrícola de Florestal-MG, c.c. Nely Nunes. *Pará de Minas-MG*
6.1. Dr. Leandro Nunes Lopes, eng. civil, c.c. Dra. Valéria ..., arquiteta. *Aracaju-SE*
6.2. Nely Nunes Lopes, s., profa. de Educação Física. *Pará de Minas-MG*
6.3. Leny Nunes Lopes, c.c. Édson ..., bancário do B. B. *Matipó-MG*
7.1. Luiz Gustavo 7.2. Gilberto 7.3. Lívia.
6.4. Nicéia Nunes Lopes, profa. de Piano, c.c. José ..., comerciante.

7.1. Gabriel.
6.5. Jéferson Nunes Lopes, acad. de Veterinária. *Alfenas-MG*
5.5. José Omar Lopes, func. do B. do Brasil, apos., c.c. Maria de Lourdes Barreto. *Formiga-MG*
6.1. Dra. Liliane Barreto Lopes, c. dentista, c.c. Dr. Francisco José Soares, eng. agrônomo. *Lagoa da Prata-MG*
7.1. Talita.
6.2. Dr. Gérson Luiz Barreto Lopes, eng. agrônomo, c.c. Auta Regina de Castro. *Patos de Minas-MG*
6.3. Andréa Barreto Lopes, s., profa. *Formiga-MG*
6.4. Omar Barreto Lopes, funcionário do Banco do Brasil, acadêmico de Jornalismo, s.
5.6. Dr. Morel Lopes Almada, eng. civil, c.c. Laura Maria de Freitas.
6.1. Tânia, profa.. *Belo Horizonte-MG*
6.2. Ângelo, acad. de Odonto, em Itaúna-MG.
6.3. Marcelo, cursinho para vestibular. *Belo Horizonte-MG*
5.7. Maria Jovita Lopes, c.c. Saraswate Hostalácio, prof. da ESAL. *Lavras-MG*
6.1. José Márcio Lopes Hostalácio, acad. de Eng. Agrícola.
6.2. Ulisses Lopes Hostalácio, fazendo cursinho.
6.3. Marcos 6.4. Ender 6.5. Márcia, estudantes, ss.
5.8. Nízia Lopes Almada, s. *Piumhi-MG*
5.9. Zoé Lopes Almada, c.c. Carlos Soares de Oliveira, fazendeiro. *Itajubá-MG*
6.1. Antônio Carlos Lopes Soares, acad. de Medicina, s. *Itajubá-MG*
6.2. Reinaldo Lopes Soares, acad. de Odonto. *Governador Valadares-MG*
6.3. Eliane Soares Lopes, acad. de Farmácia, em Ribeirão Preto-SP.
6.4. Maysa Soares Lopes, s., estudante. *Piumhi-MG*
6.5. Karla Soares Lopes, estudante. *Piumhi-MG*
5.10. Dr. Gérson Lopes Cunha Filho, eng. civil, c.c. Romilda Augusta Lopes. *Belo Horizonte-MG*
6.1. Elisa 6.2. Marcius 6.3. Ana Luíza, ss.
5.11. Sônia Maria Lopes, c.c. Francisco Andrade, admin. de fazenda.
6.1. Patrícia 6.2. Daniel. *Luz-MG*
5.12. Luciano Almada Lopes, químico, c.c. Maria das Dores Vieira de Souza, pedagoga. *Piumhi-MG*
6.1. Luciana 6.2. Getúlio.
5.13. Getúlio Almada Lopes, f.s.
5.14. André Luiz Lopes, fazendeiro, c.c. Maria Vanessa Soares Arantes. *Piumhi-MG*
4.11. Dr. Antônio Ruy de Almada, eng. agrimensor, c.c. Aurélia Guglielmelli. *Piumhi-MG*
5.1. Maria José Almada, f.s. com 49 anos de idade.

5.2. Antônio Ruy de Almada Júnior, s.

4.12. Antônio VI de Almada, n. a 17/02/1914, fazendeiro, avaliador judicial apos., c. a 02/10/1939, c. Dorothy Silva de Oliveira, n. a 09/11/1922 e f. a 25/11/1985. *Piumhi-MG*

5.1. Dr. Vander da Silva Almada, n. a 01/01/1943, eng. agrônomo, eleito Prefeito Municipal a 15/11/1982, c.c. Francisca Leda de Oliveira, profa.. *Abadiana-GO*

6.1. Juliana 6.2. Tatiana 6.3. Luana.

5.2. Arminda Jovita de Oliveira Almada, n. a 15/01/1944, comerciante, economista, c.c. Rafael Almada de Oliveira. *Piumhi-MG*

6.1. Jane 6.2. Juliano.

5.3. Romilda da Silva Almada, téc. em contabilidade e chefe do SAAE, c.c. Silvano Souza, divorciados. *Governador Valadares-MG*

6.1. Renata 6.2. Marcelo.

5.4. Dr. Antônio José da Silva Almada, advogado e escrivão de polícia federal, c.c. Cristina P. Ferreira. *Rio de Janeiro-RJ*

6.1. Leonardo 6.2. Gabriel.

5.5. Bernadete Silva Almada, profa. II, n. a 22/05/1948, c.c. José Luiz Vieira, mecânico. *Piumhi-MG*

6.1. Luiz Cláudio 6.2. Rodrigo 6.3. Daniela.

5.6. Lucília da Silva Almada, n. a 12/10/1950, profa. II, comerciante, c.c. Antônio Fernandes, bancário, apos..

6.1. Fabiano 6.2. Fernanda Cláudia. *Piumhi-MG*

5.7. Neusa da Silva Almada, n. a 10/06/1952, c.c. Luiz Gonzaga de Carvalho, comerc.. *Brasília-DF*

6.1. Alexandra.

5.8. Maria Jovita da Silva Almada, n. a 20/12/1953, funcionária pública federal, c.c. ... s.l.

6.1. Mayara. *Goiânia-GO*

5.9. Aliomar da Silva Almada, n. a 16/04/1956, c.c. Edna Lúcia Silva Almada.

6.1. Janaína 6.2. Bárbara.

5.10. Odilon da Silva Almada, f. com 2 anos e 8 meses.

5.11. Doroty da Silva Almada, n. a 07/06/1958, profa. II, s. *Governador Valadares-MG*

5.12. Otília da Silva Almada, n. a 04/05/1960, comerciante, c.c. José de Lima, func. públ. munic.. *Piumhi-MG*

6.1. Emanuel 6.2. Daniel.

5.13. Eduardo da Silva Almada, n. a 18/02/1962, func. públ. est., Palácio do Governador, c.c. Soraya Rodrigues, s.l. *Goiânia-GO*

5.14. Soraia da Silva Almada, n. a 01/05/1964, profa. e datilógrafa, c.c. José Messias Oliveira, carpinteiro, s.l. *Piumhi-MG*

4.13. Antônio Taumaturgo de Almada, func. públ. fed. apos., Ministério da Agricultura, c.c. Maria Freire. *Belo Horizonte-MG*

5.1. Dr. Dênis, eng. civil, c.c. Mariinha ..., Computação.
6.1. Ricardo 6.2. Flávio. *Belo Horizonte-MG*
5.2. Elce, c.c. Marcos ... *Belo Horizonte-MG*
6.1. Renata 6.2. Marcos Fº.
5.3. Dr. Ulmes, eng. civil, c.c. ... s.i. *Belo Horizonte-MG*
5.4. Sandra, psicóloga, c.c. Aníbal Arantes. *Belo Horizonte-MG*
6.1. Alessandra 6.2. Ana Amélia.
6.3. Angélica 6.4. Adriano.
5.5. Dr. Antônio (Toninho), eng. civil, c.c. Catarina ...
6.1. Eduardo. *Belo Horizonte-MG*
5.6. Dr. Márcio, eng. civil, gerente de restaurante, c.c. ... s.i. s.g. *Belo Horizonte-MG*
5.7. Dr. Otto, eng. civil, c.c. Luzair Morais. s.g. *Belo Horizonte-MG*
5.8. Rúbia Freire Almada, s.

3.1. ANTÔNIO ALMADA, 2º c.c. Castorina Alves de Lima.
4.1. Antonina Lima Almada, s.i.
4.2. Amil Lima Almada, s.i.

3.2. MARIA AUGUSTA DE FREITAS ALMADA, c.c. José Flamiano de Freitas.
4.1. José Flamiano de Freitas Jr, s.i.
4.2. Maria Magdalena de Freitas, s.i.
4.3. Augusta de Freitas, s.i.
4.4. Elídia de Freitas, s.i.
4.5. Sabina Augusta de Freitas, s.i.
4.6. Álvaro Augusto de Freitas, s.i.
4.7. Antônio Mário de Freitas, s.i.
4.8. Maria Antonieta de Freitas, s.i.
4.9. Erotildes Augusta de Freitas, s.i.
4.10. Clarindo Augusto de Freitas, s.i.

3.3. JOAQUIM JOSÉ DE ALMADA, c.c. Elvira Oliveira.
4.1. Lincoln Almada, s.i.
4.2. Maria Almada, s.i.
4.3. Mariana Almada, s.i.
4.4. José Almadà, s.i.
4.5. João Almada, s.i.
4.6. Elina Almada, s.i.

3.4. CONSTANTINA ALMADA, c.c. João Camilo da Costa.
4.1. Antônia Tininha da Costa, s.i.

3.5. JOSÉ ALMADA, f.s.

3.6. AMÉLIA ALMADA, f.s.

3.7. SEVERO ALMADA, c.c. Julieta Almada.
4.1. Ary Almada, s.i.
4.2. Antônio Severo Almada, s.i.
4.3. Maria Almada, s.i.
4.4. Olavo Almada, s.i.

4.5. Terezinha Almada, s.l.
4.6. Orestes Almada, s.l.
4.7. Geraldo Almada, s.l.
3.8. ELÍDIA ALMADA, c.c. João Soares Ferreira. *Piumhi-MG*
4.1. Maria Soares Almada, n. a 14/11/1884, c.c. Joaquim, dos Santos.
5.1. Dr. João dos Santos, c. dentista, diplomada pela UFMG, em Belo Horizonte, c.c. Emília Moura. *Belo Horizonte-MG*
6.1. Maria Marta Moura Santos, c.c. Sílvio Moura Costa. *Belo Horizonte-MG*
7.1. Dr. Antônio César Moura Costa, engenheiro pela UFMG-BH, c.c. Cristina Moura Costa, psicóloga, pela UFMG-BH. *Belo Horizonte-MG*
7.2. João dos Santos Costa, estudante.
6.2. Dr. Geraldo Moura Santos, c.c. ... s.i. *Belo Horizonte-MG*
6.3. Lúcio Moura Santos, c.c. ... s.i. *Belo Horizonte-MG*
6.4. Maria Helena Moura Santos, c.c. ... s.i. *Belo Horizonte-MG*
6.5. Dr. José Rubens Moura Santos, c.c. ... s.i. *Belo Horizonte-MG*
5.2. Mário dos Santos, comerc., c.c. Nilza Soares Terra.
6.1. Dr. Marcílio, advogado, c.c. Vilma Rezende, s.l.
6.2. Dra. Maria Lúcia, engª. pela UFMG-BH, s.
6.3. Terezinha, c.c. ... s.i. 6.4. Maria Elina, supervisora de ensino, s.
6.5. Marilza, c.c. ... s.i.
4.2. Geny Soares Almada, n. a 31/08/1886, c.c. João Alves de Freitas.
5.1. Iramaia de Freitas, c.c. Dulce Pimentel de Freitas.
6.1. Ana Maria de Freitas, s.
6.2. Maria do Rosário de Freitas, func. pública, c.c. Glayber Mendes Morais.
7.1. Daniel 7.2. Raquel.
6.3. Dr. Antônio Pimentel de Freitas, advogado pela Fac. "Mílton Campos", c.c. Delva de Pádua.
7.1. Ana Carolina 7.2. João Paulo.
4.3. Honorina Soares Almada, f.s.
4.4. Sabina Soares Almada, c.c. José Alves da Silva (Juca Ferreira). *Estado de Goiás*
5.1. Elina Soares da Silva, s.i.
5.2. José Soares da Silva, s.i.
5.3. João Soares da Silva, c.c. Olívia Santos. s.g.
Adotaram Waldemar Pereira Brito.
5.4. Oliveiros Soares da Silva, n. a 03/06/1920, faz. "Bom Sucesso", c.c. Conceição Soares da Silva, n. 10/08/1925. *Piumhi-MG*
6.1. Benedito José, motorista, n. 09/05/1947, s.
6.2. Luzia Aparecida, profa., n. 05/08/1949, s.
6.3. Sabina Waldomira, profa., n. 09/11/1952, s.
6.4. Maria Conceição Fátima Gonçalves, n. 18/02/1954, s.

5.1. Sabina Soares da Silveira, n. a 11/06/1923, c.c. Onofre Terra de Oliveira, n. a 11/07/1922, comerc.. *Piumhi-MG*
6.1. Glauter Terra de Oliveira, n. a 12/09/1951, bancário, c.c. Ednamar de Oliveira, n. a 06/10/1952. *Joinvile-SC*
7.1. Gledston 7.2. Wenderson.
7.3. Kellen 7.4. Kátia.
6.2. Suely Soares de Oliveira, n. 26/02/1953, profa.II, s.
6.3. Gilberto Soares de Oliveira, n. a 27/11/1954, comerc., c.c. Helenice Fátima de Oliveira, n. 04/08/1954, comerc.. *Piumhi-MG*
7.1. Gustavo 7.2. Leandro.
5.2. Izolina Soares da Silveira (Dininha), c.c. José Camarano Filho, contador da Prefeitura de *Ubá-MG*
6.1. Liliana, profa., s.
6.2. Lourenzo Camarano, bancário, c.c. Márcia ...
7.1. Mônica. *Belo Horizonte-MG*
6.3. Jane, bancária economiária federal, s. *Ponte Nova-MG*
6.4. Gina, economiária federal, s. *Ubá-MG*
6.5. Rosane, segundo ciclo, s.
5.3. Maria das Vitórias Soares, comerc., s. *Piumhi-MG*
5.4. Rita Soares da Silveira (Ritinha), c.c. Antônio Leite de Melo, func. do B. do Brasil, apos.. *Divinópolis-MG*
6.1. Marco Antônio Soares de Melo, Computação, func. da CEMIG, s., acad. de Engenharia. *Belo Horizonte-MG*
6.2. Dr. Paulo Roberto Soares de Melo, eng. elétrico, s. *Belo Horizonte-MG*
6.3. Ana Cristina Soares de Melo, 2º ciclo, s.
5.5. João Soares da Silveira, f.c. com amebíase.
5.6. Terezinha Soares, diretora de grupo escolar, c.c. Dr. Leopoldo Guilherme Corrêa, advogado. *Arcos-MG*
6.1. Luiz Cláudio, bancário, s.
6.2. Paulo César, s.
5.7. José Luiz Soares, func. da Nestlé, desaparecido desde 1960, dirigindo-se para Brasília, e não deu mais notícias (Ignorado!), s.
5.8. Leonardo Soares da Silveira, f. com 17 anos.
5.9. Antônio Soares da Silveira, contador, ex-bancário, c.c. Marly Dornelles, profa. II. *Piumhi-MG*
6.1. Ramon 6.2. Romero.
4.7. Leodegário de Araújo, s.i.
4.8. Geraldo de Araújo, c.c. Gisele ... (Bita), s.i.
4.9. Antônio de Araújo, c.c. Célia Torno, s.i.

2.10. CONSTANTINA ALVES ARANTES (Tia Sinhá), c.c. Henrique Moreira Guimarães. s.g., mas adotaram Oscarina Guimarães, f. em 02/07/1972.

Ainda, ARANTES de Piumhi

1.1. MARIA DE PAULA ARANTES e Antônio Alves Pereira.

2.1. JOSÉ ARANTES PEREIRA, c.c. Maria de Mello Arantes.
3.1. HERMILA ARANTES, c.c. Joaquim Teófilo de Mello. s.g.
3.2. CACILDA ARANTES, c.c. Dr. José Caetano da Cunha.
4.1. Dr. Elmano Arantes Cunha, c.c. Olga Soares.
5.1. Maria Olga Soares Cunha, s.i.
5.2. Antônio José Soares Cunha, s.i.
4.2. Helena Arantes da Cunha, s.i.
4.3. Glauco José Arantes da Cunha, c.c. Sílvia Carvalhaes, s.i.

2.2. VICENTE ALVES ARANTES (Tutuna), c.c. Tarquilina Carrilho Castro.
3.1. CACILDO ARANTES, c.c. Maria Pimenta.
4.1. Oswaldo, c.c. Carlinda Barbosa.
5.1. Cacildo.
5.2. Oswaldo.
5.3. Mariana.
4.2. Dr. Cacildo Arantes Júnior, advogado, pecuarista, n. a 03/11/1910, c.c. Maria Luíza Nogueira, n. 20/01/1917, profa..
Araçatuba-SP e Três Lagoas-MS
5.1. Dr. Cyrano Nogueira Arantes, n. 17/10/1942, médico veterinário, c.c. Sílvia Fernandes, n. 19/08/1950, secretária. *Araçatuba-SP*
6.1. Caio, n. 10/12/1972, estudante.
6.2. Sílvia Lúcia, n. 20/05/1974, estudante.
5.2. Roxane Nogueira Arantes, n. 10/09/1951, secretária e Faculdade de Ciências e Letras, c.c. Décio Ribeiro Lemos Melo, n. 08/12/1951, economista e pecuarista. *Araçatuba-SP*
6.1. Flávio, n. 30/01/1980.
6.2. Beatriz, n. 24/01/1982.
4.3. Maria Arantes, c.c. Dr. Ary Coelho de Oliveira, n. 11/11/1911, médico, cirurgião de renome, Prefeito Municipal de Campo Grande-MS, tendo fundado, nesta cidade, a Casa de Saúde Santa Maria, modelar estabelecimento hospitalar do qual era seu diretor. Político prestigioso, exercendo o cargo de Prefeito, em cujas funções demonstrou grande capacidade de trabalho e administração. Foi assassinado, há muitos anos, em Cuiabá-MT. *Campo Grande-MS*
5.1. Ary Coelho de Oliveira Filho, s.i.
4.4. Esther Arantes, c.c. Ismael Martins Chaves.
5.1. Vera Lúcia, s.i.
4.5. Cecília Arantes, c.c. Mário Palmério.
5.1. Marcelo Arantes Palmério.
5.2. Marília Arantes Palmério, s.i.
4.6. Thomé Arantes, c.c. Romilda ...
5.1. Álvaro Ataíde.

5.2. Mário Márcio.
4.7. Cacilda Arantes, c.c. Sebastião José Campos.
5.1. Cacilda.
5.2. Ricardo.
5.3. Míriam.
5.4. Hugo.
4.8. Garibaldi Arantes, c.c. Maria Stella Tibery Costa. *Araçatuba-SP*
5.1. Garibaldi Jr., n. 23/02/1955, f. a 01/08/1959.
5.2. Dra. Rita de Cássia, n. 07/04/1953, engª., desenhista industrial, c.c. Ricardo Camargo Rocha. *Araçatuba-SP*
6.1. Ricardo Fº, n. 1981.
6.2. Maria Cristina, n. 1982.
6.3. Rafael, n. 1984.
5.3. Carlos Eduardo, pecuarista, c.c. Cláudia Martins Ferreira. *Araçatuba-SP*
6.1. Bruno, n. 1985.
6.2. Fernanda, n. 1988.
6.3. Pedro 6.4. Henrique, gêmeos, n. 1990.
5.4. Rosa Maria, c.c. Eduardo de Brito Soares, pecuarista. *Araçatuba-SP*
6.1. Eduardo Fº, n. 1980.
6.2. João Carlos, n. 1982.
6.3. Maria Clara, n. 1988.
5.5. Luís Fernando, pecuarista, c.c. Silvana Martinez. *Três Lagoas-MT*
6.1. Luíza.
4.9. Hugo Arantes, s.
3.2. MARIA ALVES ARANTES, s.i.
3.3. EDMUNDO ARANTES, c.c. Maria Borges.
4.1. João Borges Arantes, c.c. Hilda M. Vale.
5.1. João, c.c. Maria Eliana de Aquino.
6.1. Ana Paula, c.c. Cláudio Vasone.
7.1. Ricardo 7.2.João Neto.
6.2. Marília, c.c. Luís E. Cintra do Prado.
7.1. Plínio 7.2. Patrícia.
7.3. Lucila, c.c. Fernando Botti.
8.1. Eduardo.
6.3. Renato, c.c. Ana Cristina Cury.
7.1. Cristiana 7.2. Fernanda.
6.4. Walter.
4.2. Helena Borges Arantes, 1º c.c. João José Leal Garcia.
5.1. Aluísio, s.i. 5.2. José, f., s.i.
4.2. Helena, 2º c.c. Américo Lopes Cançado. s.g.
4.3. Maria Borges Arantes, c.c. Álvaro Ferreira.
5.1. Vera Lúcia, c.c. João Bassitt Neto.
6.1. Soraia 6.2. Valéria, ss.

6.3. Vera Lúcia, c.c. Luís Fernando de Guimarães Peres, f.
7.1. Fernanda Luciana, s.
5.2. Mauro, c.c. Eleonor Bassitt.
6.1. Priscila, c.c. Sebastião Toledo.
6.2. Mauro Filho, c.c. Geracy ...
7.1. Mauro Neto.
6.3. Patrícia, c.c. Ricardo Bourbon Neves.
7.1. Bruna.
6.4. Alexandra, c.c. Álvaro Borges.
7.1. Álvaro Neto.
5.3. Vânia Maria, c.c. Assad Caran.
6.1. Adriana, s.
6.2. Fabíola, c.c. Alisis Gama.
7.1. Camila.
6.3. Carla 6.4. Natália, ss.
5.4. Álvaro Jr., c.c. Marina Carrazone.
6.1. Flávia 6.2. Fábio 6.3. Tiago, ss.
4.4. Heloísa Borges Arantes, c.c. Domingos Luís Gallo, f.
5.1. Luís Edmundo, f.
5.2. Heloísa Helena, c.c. Sérgio Cordeiro da Rocha.
6.1. Luís Sérgio 6.2. Leonardo.
4.5. Anunciata Lúcia Borges Arantes, c.c. Fernando de Freitas.
5.1. Rosa Maria, s.i.
5.2. Paulo Luciano, s.i.
5.3. L. Marina, s.i.
4.6. Antônio Borges Arantes, 1º c.c. Maria Helena Rosa Arantes.
4.6. Antônio, 2º c.c. Herotides ...
5.1. Mônica, c.c. Wagner Castilho Botaro.
6.1. Tânia, c.c. Antônio Carlos Parreira.
7.1. Carlos 7.2. Laura.
4.7. Edmundo Arantes Jr., c.c. Leda Alves Cunha.
5.1. Carlos Sérgio, c.c. Rosaly Maria Ramos.
5.2. Luís Eduardo, c.c. Maria José Leme Brandão.
6.1. Luíza 6.2. Thaísa.
4.8. Paulo Borges Arantes, c.c. Eleuza Ângelo de Menezes.
5.1. Paulo Jr., c.c. Iolanda Samudio.
6.1. Gustavo 6.2. Isabela.
5.2. Ricardo, c.c. Lizete ...
6.1. Ricardo Jr. 6.2. Rodrigo.
5.3. Vicente, c.c. Sônia M. Aparecida de Lima.
6.1. Vicente Jr. 6.2. Flávio.
5.4. Marina, c.c. Gui Catônio de Araújo.
6.1. Caroline 6.2. Paulo.
3.4. AMÉRICO ARANTES, c.c. Cornélia de Oliveira.

4.1. Isabel, s.i.
4.2. Antônio, c.c. Dinorah Rosa, s.i.
4.3. Tarquilina, s.i.
3.5. ISOLETA ARANTES, c.c. Eduardo Lamartine Rosa.
4.1. Maria Helena, c.c. Antônio Borges Arantes.
3.6. Dr. ANTÔNIO ARANTES, médico, c.c. Mariana Soulié.
4.1. Antônio Augusto, s.i.
4.2. Carmen Lígia, s.i.

Ramo ARANTES de Prata-MG

1.1. VENÂNCIO ARANTES DE SOUZA, c.c. ... *Prata-MG*
2.1. JOAQUIM ARANTES DE SOUZA, c.c. Doracina Alves Gouveia. *Prata-MG*
3.1. BELMIRO ARANTES DE SOUZA, c.c. Francisca Barbosa.

Veja, à frente, ramo ARANTES de Uberlândia, em: 1.1. - 2.1. (3.1. - 4.6.).

3.2. RAÚLA ARANTES DE SOUZA, s.i.
3.3. ELVIRO ARANTES DE SOUZA, s.i.
3.4. ELY ARANTES DE SOUZA, s.i.
3.5. CLARICE ARANTES DE SOUZA, s.i.
3.6. JOSÉ ARANTES DE SOUZA, s.i.
3.7. MANOEL ARANTES DE SOUZA, s.i.
3.8. AMÉLIA ALVES ARANTES, c.c. Oscalino de Souza. *Prata-MG*
4.1. Maria Arantes de Souza, c.c. Ernesto Vítolo, agricultor. *Prata-MG*
5.1. Válter Vítolo Arantes, prof., c.c. Virgínia Lúcia Silva, profa..
6.1. Alexandre 6.2. Marcus 6.3. Jones. *São José do Rio Preto-SP*
5.2. Dr. Valdir Arantes Vítolo, advogado, c.c. Marilda Borges de Oliveira, profa.. *Campinas-SP*
6.1. Valdir Jr..
5.3. Valdeti Arantes Vítolo, c.c. Dr. Benedito Tiago Lucas, c. dentista.
6.1. Adriano 6.2. Fabíola 6.3. Breno. *Riolândia-SP*
4.2. Idelcides Arantes de Souza, c.c. Francisca Govêia. *Riolândia-SP*
5.1. Izaú Govêia Arantes, prof., s.i.
5.2. Iveta Govêia Arantes, s.
5.3. Ivani Govêia Arantes, s.
4.3. Joaquim Arantes de Souza Neto, c.c. Maria Polizelli. *Prata-MG*
5.1. Solange, c.c. Adaiton ... s.i.
5.2. Sílvio, s. 5.3. Silmar, s.
5.4. Silvana, s.
4.4. Idioneta Arantes de Souza, c.c. Ozório Ramos. *Prata-MG*
5.1. Léia.
5.2. Luci.
5.3. Ledir
5.4. Lígia.

5.5. Ozório, ss.
4.5. Izaú Arantes de Souza, s.i.
4.6. Alda Arantes de Souza 4.7. Geralda e Irene, f. ss.
3.9. ANTENOR ALVES ARANTES 3.10. IVO ALVES ARANTES, ambos s.i.
3.11. ATAYDES.
3.12. JOÃO.
3.13. ADELINA. Todos Alves Arantes e s.i.
3.14. ROLANDINA ALVES ARANTES, c.c. Oscar Ribeiro, s.i. *Paulo de Faria-SP*
3.15. ARLINDO.
3.16. JOAQUIM ALVES ARANTES.
3.17. LUCI ALVES ARANTES. Todos s.i.

Ramo Arantes de Ribeirão Vermelho-MG (munic. de Lavras).

1.1. JOÃO ELIAS ARANTES, c.c. Maria Cândida de Souza.
Ribeirão Vermelho-MG

2.1. WALDES ARANTES, s.i.
2.2. DERCY ARANTES, s.i.
2.3. ODETE ARANTES (Waldete), f.s.
2.4. IVAL DE SOUZA ARANTES, n. a 04/03/1928, em Ribeirão Vermelho-MG. aux. agropecuário, responsável pelo pomar da Escola Superior de Agricultura, c.c. Manoela Galdina, n. a 25/09/1932, em Rib. Vermelho. *Lavras-MG*
3.1. MOACIR DE SOUZA ARANTES (Cicinho), n. Rib. Vermelho, aux. na área de montagem nos trabalhos de pesquisa da ESAL, c.c. Maria do Carmo Silva. *Lavras-MG*
4.1. Reginaldo de Souza Arantes, n. a 26/03/1974.
4.2. Renato de Souza Arantes, n. a 17/11/1982.
3.2. MARLENE DE SOUZA ARANTES, n. a 09/03/1952, em Ribeirão Vermelho, c.c. Walter Zeferino de Paula, func. do DEER. *Lavras-MG*
4.1. Daniele Souza de Paula, n. a 27/03/1979.
4.2. Divânia Souza de Paula, n. a 16/07/1981.
José Leme Brandão.
3.3. MARCILENE APARECIDA DE SOUZA ARANTES, n. a 04/03/1957, em Ribeirão Vermelho, f.s. vítima de atropelamento por ônibus no Rio de Janeiro-RJ, em 20/05/1978.
3.4. CLÓVIS DE SOUZA ARANTES (Coli), n. a 20/10/1958, em Ribeirão Vermelho, responsável pelo controle dos materiais esportivos da ESAL, trabalha no restaurante universitário da ESAL., c.c. Maria Ilza da Silva. *Lavras-MG*
4.1. Cléber Júnior de Arantes, n. 19/09/1979.
4.2. Danilo de Souza Arantes, n. a 05/06/1985.
3.5. CARLOS DE SOUZA ARANTES (Galante), n. 24/05/1959, em Ribeirão Vermelho, agente administrativo na Empresa de Pesquisa Agropecuária de Minas Gerais, EPAMIG, c.c. Márcia Catarina Pereira, n. 06/08/1959, em São Paulo,

aux. de serviços na Fundação de Apoio ao Ensino e Extensão, filha de Sebastião Pereira e de Ercy Mamede Pereira, ambos naturais de Lavras.
Lavras-MG

4.1. Weslley de Souza Arantes (Ginho), n. a 28/08/1980.
4.2. Eliane Pereira Arantes, n. a 22/02/1984.

3.6. MAURO DE SOUZA ARANTES (Bal), n. a 15/01/1962, em Ribeirão Vermelho, pedreiro, c.c. Sônia Maria de Paula, n. a 04/10/1968. *Lavras-MG*
4.1.Adrielle de Paula Arantes, n. a 02/08/1987.

3.7. MÍLTON LÁZARO DE ARANTES, n. a 27/11/1966, em Lavras-MG, servente de pedreiro, c.c. Maria Helena Pedroso, n. a 03/04/1964. s.g. *Lavras-MG*

3.8. CLÁUDIO DE SOUZA ARANTES (Dedo), n. a 28/07/1964, em Lavras, servente de pedreiro, c.c. Maria Aparecida Fátima Alves. *Lavras-MG*
4.1. Tatiane Aparecida Alves Arantes, n. a 09/09/1986.

3.9. EVALDO DE SOUZA ARANTES (Eva), n. a 02/11/1968, s., estudante, aux. no laboratório de citros da ESAL. *Lavras-MG*

3.10. EVERALDO DE SOUZA ARANTES (Zeu), n. a 01/02/1971, s., pedreiro.

3.11. MAGALI DE SOUZA ARANTES, n. a 17/08/1972, em Lavras-MG, s., estudante.

Ramo ARANTES de Seritinga-MG

1.1. ... c.c. ... *Seritinga-MG*

2.1. JOÃO MOREIRA ARANTES, sitiante, "Boa Vista Moreira", "Samambaia", 1º c.c. Acácia Fernandes Moreira. *Serintinga-MG*

3.1. JOSÉ FERNANDES MOREIRA, sitiante, c.c. Maria Aparecida Moreira Arantes (Miquita). *Seritinga-MG*
4.1. Ângela.
4.2. José Carlos.
4.3. João Batista.
4.4. Maria Aparecida.
4.5. Vera Lúcia, c.c. José Domingos de Arantes, faz. "Santa Bárbara".
5.1. Marcos.

3.2. MARIA OZONA MOREIRA, c.c. Jonas Francisco Vieira, ferroviário, s.i.
Barra Mansa-RJ

3.3. LOURIVAL, f.c.

3.4. ERZITA MOREIRA ARANTES, s.

2.1. JOÃO MOREIRA ARANTES, 2º c.c. Marcelina Batista de Souza. *Seritinga-MG*
3.1. NATÁLIA, nati-morta.

2.2. JOSÉ MOREIRA ARANTES, sitiante, c.c. Antônia Bianco (italiana). *Seritinga-MG*
3.1. MARIA TEREZA MOREIRA (Cotinha), s.
3.2. GERALDO, f. com 7 anos de idade.
3.3. ANTONIETA BIANCO MOREIRA, c.c. Jordano Francisco Vilela, sitiante.
Seritinga-MG
4.1. João Gerlado Vilela, c.c. Irene Carvalho da Silva. *Mogi das Cruzes-SP*
5.1. Mírian.

5.2. João Celso.
5.3. William.

3.4. JOSÉ, f. com 7 anos de idade.

3.5. TEREZINHA BIANCO MOREIRA (Zica), c.c. Manoel Pereira do Nascimento. *Munic. de Carvalhos-MG*

4.1. Eduardo, c.c. Santila Serafim. *São José dos Campos-SP*
5.1. Wilma.
5.2. Alberto.
5.3. Manoel, ss.

3.6. DULCE BIANCO MOREIRA, c.c. José Balbino de Arantes, vereador, fazendeiro ("Boa Vista Moreira" - "Vargem Grande"). *Seritinga-MG*

4.1. Genésio Moreira Arantes, agricultor, c.c. Janete Mussi Mansur. *Seritinga-MG*

5.1. Maria Aparecida Moreira Arantes, c.c. José Luiz de Carvalho, comerciante. *Três Corações-MG*
6.1. Nicoli.
5.2. Jussara Maria Moreira Arantes, c.c. Ronaldo Diniz de Castro, faz. "Lambari". s.g. *Aiuruoca-MG*
5.3. Euzébio Moreira Arantes, eletricista, s.

4.2. Anézio Moreira Arantes, faz. "Itapeva", c.c. Ana Maria Villela. *Seritinga-MG*

5.1. Aurélio.
5.2. Adriano.
5.3. Adalberto.
5.4. Aline.

4.3. Antônio Benézio de Arantes, sitiante, auxiliar de escritório, c.c. Vera Aparecida Pires, profa. I, III. *Seritinga-MG*
5.1. Sérgio Luiz.
5.2. Renato.
5.3. Ricardo.
5.4. Marcos Vinícius.

4.4. José Nélson Moreira Arantes, arrendatário de fazenda, c.c. Dalva Lúcia Moreira Arantes. *Seritinga-MG*
5.1. Leandro.
5.2. Genézio.
5.3. Luciano.
5.4. Luana.

4.5. Ademézio Moreira Arantea, faz. "Boa Vista Moreira", c.c. Arlete Diniz de Castro. *Seritinga-MG*
5.1. Wendel.
5.2. Héder.

4.6. Maria Inês Moreira Arantes, func. do posto de Saúde.
5.1. Gilda. *Seritinga-MG*

4.7. Dulce Maria Moreira Arantes, c.c. Noé Nascimento Maciel, funcionário da siderúrgica EMBRAER.
5.1. Andréia.
5.2. Simone.
5.3. Izabel.
5.4. Carlos Eduardo.
4.8. Nicola Moreira Arantes, comerc., c.c. Manira Guizalbertti. *Seritinga-MG*
5.1. Samir.
5.2. Danilo.
4.9. Maria Tereza Moreira Arantes, c.c. Ernandes da Silva Carvalho, encarregado de terraplanagem - EMPA. *Raul Soares-MG*
5.1. Denys.
5.2. Eduardo.
5.3. Lucas.
4.10. João Batista Moreira Arantes, lavrador, c.c. Silvana Kátia de Souza, profa.. *Aiuruoca-MG*
5.1. Dener Santiago.
5.2. Thalita.
4.11. Murilo Moreira Arantes, s.
4.12. Leny Moreira Arantes, c.c. Dr. José Maria Villela Ribeiro, eng. civil. *Rio de Janeiro-RJ*
5.1. Rafael.
4.13. Cláudio Moreira Arantes, s., estudante.
3.7. ANTÔNIO BIANCO MOREIRA, c.c. Mariana Augusta Pereira. s.g.
3.8. JOANITA BIANCO MOREIRA, c.c. Maria Helena de Oliveira. *Santa Branca-SP*
4.1. Wanderley.
4.2. Waldiney.
4.3. Oswaldo.
4.4. Marilena, ss.
2.3. JOAQUIM MOREIRA ARANTES, c.c. Maria Bianco. *Seritinga-MG*
3.1. MARIA APARECIDA MOREIRA, c.c. Gabriel de Oliveira. *Juiz de Fora-MG*
4.1. Áurea, c.c. Newton ... *Juiz de Fora-MG*
5.1. Giovanna.
4.2. Sarah, c.c. Antônio ... *Juiz de Fora-MG*
5.1. Rodrigo.
3.2. JOSÉ BIANCO MOREIRA, sitiante, c.c. Laurice Mansur. *Seritinga-MG*
4.1. Dr. José Maria, eng. eletricista, c.c. Maria Célia ... s.i. *São Paulo-SP*
4.2. Maria José, s.
4.3. Maria Tereza, c.c. Vicente Mariano de Souza. *Seritinga-MG*
5.1. Maria de Fátima.
5.2. Fernanda.
4.4. Marco Antônio, s.
4.5. Magaly, s.
4.6. Rasum, s.

4.7. Margareth, s.
3.3. NICOLA BIANCO MOREIRA, pedreiro, c.c. Irene Guizalberth. *Seritinga-MG*
4.1. José Omar, s.
4.2. Osmar José, s.
4.3. Eliane, s.
3.4. TEREZA BIANCO MOREIRA, c.c. Delmindo Nogueira, comerc.. s.g. *Seritinga-MG*
3.5. JOAQUIM BIANCO MOREIRA, s.
2.4. ANA JOSEFINA ARANTES, c.c. Samuel Dionízio. *Seritinga-MG*
3.1. MARIA APARECIDA ARANTES DIONÍZIO, c.c. João Morais, lavrador. s.g. *Aiuruoca-MG*
3.2. SEBASTIÃO ARANTES DIONÍZIO, c.c. Terezinha de Castro, s.i. *Seritinga-MG*
3.3. JOSÉ ARANTES DIONÍZIO, s.i. *Santa Branca-SP*
3.4. TEREZINHA ARANTES DIONÍZIO, c.c. Antônio Rosa Moreira. *Seritinga-MG*
4.1. Maria Aparecida de Jesus, c.c. Dernival de Souza. *Aiuruoca-MG*
5.1. Dernival.
5.2. Rogério.
5.3. Vânia, ss.
4.2. Maria de Lourdes Arantes, s.
4.3. Maria Neusa Arantes, s.
4.4. Vera Lúcia Moreira, c.c. Antônio Tarcísio da Silva, lavrador.
5.1. Eliane.
5.2. Marcos. *Seritinga-MG*
4.5. Lazinha, profa., s. *Seritinga-MG*
4.6. Ana Zélia, s.
4.7. Glória Tereza, s.
4.8. Antônia, f. recém-nascida.

Ramo ARANTES de São Gonçalo do Sapucaí-MG

1.1. JOÃO MAURÍCIO PEREIRA ARANTES, c.c. ... *São Gonçalo do Sapucaí-MG*

2.1. OTTON PEREIRA ARANTES, n. em 1906, em Paredes do Sapucaí-MG, sub-tenente do Exército, reformado, c.c. Maria Luíza ..., n. em Elói Mendes-MG. *Belo Horizonte-MG*
3.1. EURICO ARANTES (Orico), primeiro sargento da Polícia Militar, reformado, c.c. Maria Geralda Almeida. *Belo Horizonte-MG*
4.1. Heloísa, func. de escritório de Contabilidade, c.c. Wéber ..., gerente do B. Nacional. *Belo Horizonte-MG*
4.2. Elizete, s., secretária de uma fábrica de cimento.
3.2. EURIDES ARANTES (Idê), c.c. Ênio Gomes, pintor de automóveis. *Belo Horizonte-MG*
4.1. Otton Arantes, detetive, s. *Belo Horizonte-MG*

3.3. EULINDA ARANTES (Linda), c.c. Gílton Vichiatto, técnico de TV.
Três Corações-MG

3.4. ELIZABETH ARANTES, c.c. Joaquim Geraldo Olivé, func. da Nestlé, s.i.
Três Corações-MG

3.5. CHAMBERLAIN JOSÉ ARANTES (Chan), n. 22/01/1941, em Três Corações-MG, motorista da diretoria da Construtora "PLIENCO", c. a 09/05/1964, c. Maria Ermy Almeida, n. em 1946. *Belo Horizonte-MG*

4.1. Kennedy Arantes, n. 28/08/1964.
4.2. Estela Dalva Arantes, n. .../04/1966.
4.3. Rondinele José Arantes.
4.4. Wéderson Almeida Arantes, n. 09/05/1987.

Ramo ARANTES de Serranos-MG

1.1. MARIETA ARANTES, c.c. João Batista de Souza, fazendeiro "dos Coqueiros", comprador de gado. *Serranos-MG*

2.1. JOSÉ RONALDO ARANTES SOUZA, lavrador, c.c. Sebastiana Gomes.
Serranos-MG

3.1. MARIA CÉLIA
3.2. ARNALDO
3.3. EDMÉIA
3.4. MARCELO, ss.

2.2. FRANCISCO ARANTES DE SOUZA (Chico), lavrador, c.c. Inês Maria Arantes, filha de Joaquim Domingos de Arantes e de Amélia Eugênia Pereira; esta, filha de Eugênio Pereira. *Serranos-MG*

3.1. SHIRLEY APARECIDA.
3.2. CHARLES.
3.3. REMO.
3.4. a caminho

2.3. MATEUS ARANTES DE SOUZA, puxador de leite, c.c. Maria Divina de Oliveira.
Serranos-MG

3.1. ALESSANDRA
3.2. EVANDRO
3.4. HENRIQUE
3.4. ADILAINE

2.4. JOAQUIM ARANTES DE SOUZA, f.c.
2.5. OSWALDO ARANTES DE SOUZA, f.c.
2.6. JOÃO ARANTES DE SOUZA, f.c.
2.7. ANA MARIA ARANTES DE SOUZA, c.c. Geraldo Bernardo.
Lavras-MG

3.1. ALEX
3.2. WALQUÍRIA
3.3. RICARDO

2.8. VERA LÚCIA ARANTES DE SOUZA, c.c. Joaquim Pedro Lino, lavrador na faz. "dos Coqueiros". *Serranos-MG*
3.1. FERNANDO.
3.2. SILSA.
2.9. MARIA VICENTINA ARANTES DE SOUZA, c.c. Gentil dos Santos. *Santa Branca-SP*
3.1. ADRIANO.
2.10. ROBERTO ARANTES DE SOUZA, s.
2.11. CILÉIA ARANTES DE SOUZA, c.c. João Dimas. *Santa Branca-SP*
3.1. KERLY.
3.2. KLÉBER.
2.12. JANDIRA ARANTES DE SOUZA, c.c. Jorge Benedito ...
3.1. MARIANA.
3.2. MARISA (gêmeas). *Serranos-MG*
2.13. TEREZINHA ARANTES DE SOUZA, s., industriária.
2.14. DARCY ARANTES DE SOUZA, s., comerciária.

Ramo ARANTES de Soledade de Minas-MG

1.1. FRANCISCO DA SILVA ARANTES, c.c. Laudícea Pereira de Magalhães.
2.1. INÁCIO DA SILVA ARANTES, 1º c.c. Maria Souza Rocha.
3.1. AUGUSTO DA SILVA ARANTES, c.c. sua prima Ana Vieira de Arantes, filha de Joaquim S. Arantes.
4.1. José Augusto, f. em Soledade, em 1922, c.c. Ana Silva Arantes, filha de José da Silva Arantes, s.i.
4.2. Adelaide, c.c. Joaquim Alves, viúvo de Cândida da Silva Arantes, tio de Adelaide, s.i.
4.3. Antônio Augusto Arantes, c.c. ... s.i.
4.4. Teodora da Silva Arantes, c.c. José Vieira dos Santos, s.i.
4.5. Maria da Silva Arantes, s.
3.2. MARIA DA SILVA ARANTES, c.c. seu primo José Vieira de Arantes, filho de Joaquim da Silva Arantes.
4.1. Maria, s.i.
4.2. Ana, s.i.
4.3. José, f.c.
4.4. João , s.i.
3.3. JOÃO DA SILVA ARANTES, f.s.
3.4. GRACIANO DA SILVA ARANTES, f.s.
3.5. ANA DA SILVA ARANTES, c.c. Augusto Novato.
4.1. Ana, s.i.
4.2. Antônia, s.i.
3.6. ANTÔNIA DA SILVA ARANTES, c.c. seu primo Joaquim Arantes Sobrinho, filho de Francisco da Silva Arantes.
4.1. Maria Arantes (Mariquinha), f. em 1940, c.c. Domingos de Oliveira. s.g.

4.2. Dr. João Arantes, advogado, Promotor de Justiça de Baependi-MG, c.c. Sebastiana Carvalho dos Santos.
5.1. Maria Aparecida.
5.2. Plínio.
5.3. Joaquim.
5.4. Maristela.
5.5. Antônia Maria. Todos s.i.

3.7. CÂNDIDA DA SILVA ARANTES(Candinha), 1º c.c. Joaquim Vieira da Rocha (Quinzinho).
4.1. Alcino (Alecindo), c.c. ... s.i.
4.2. Quintino, c.c. ... s.i.
4.3. Alcides, c.c. ... s.i.

3.7. CÂNDIDA, 2º c.c. ... s.i.

2.1. INÁCIO DA SILVA ARANTES, 2º c.c. Maria Pereira (Iaiá).
3.1. ANTÔNIO INÁCIO ARANTES, c.c. Ordália da Silva Arantes, filha de José da Silva Arantes.
4.1. Domingos, c.c. Maria, filha de Arlindo Arantes, s.i.
4.2. Maria, s.i.
4.3. Rita, s.i.

2.2. JOAQUIM DA SILVA ARANTES, c.c. Maria Vieira da Rocha.
3.1. JOSÉ VIEIRA DE ARANTES (Zezinho), c.c. sua prima Maria da Silva Arantes, filha de Inácio da Silva Arantes e de Maria Souza Rocha.
4.1. Maria, s.i.
4.2. Ana, s.i.
4.3. José, f.s.
4.4. João, s.i.
3.2. IZABEL VIEIRA DE ARANTES, c.c. Olímpio de Souza Rocha, seu tio, irmão de Maria Souza Rocha, esposa de Inácio da Silva Arantes.
4.1. Isaura, f.s.
4.2. Benedita, s.i.
4.3. Sebastião, s.i.
3.3. JOAQUIM VIEIRA DE ARANTES (Quinzinho), s.i.
3.4. JOÃO VIEIRA DE ARANTES, c.c. ... s.i.
3.5. ANA VIEIRA DE ARANTES, c.c. seu primo Augusto da Silva Arantes, filho de Inácio da Silva Arantes e de Maria Souza Rocha.

Assunto já relacionado, neste ramo de Soledade de Minas, em: 1.1. - 2.1. (3.1.).

3.6. MARIA VIEIRA DE ARANTES, viúva de Heitor, s.i.

2.3. ANTÔNIO DA SILVA ARANTES, sitiante, c.c. Maria Rita de Oliveira.
Soledade de Minas-MG
3.1. ANA ARANTES, c.c. Joaquim Vieira Maciel, sitiante.
Soledade de Minas-MG
4.1. Joaquim Vieira Maciel Júnior, c.c. Ana Lucília Arantes, filha de Antônio Augusto Arantes e de Nazaré Cassiana. *Soledade de Minas-MG*

5.1. Luciene, c.c. Luiz Carlos dos Santos. *São José dos Campos-SP*
6.1. Gislane.
5.2. Joaquim Carlos Manoel.
5.3. Andréia, ss.
4.2. João Vieira Maciel, f.s.
4.3. Athaíde Vieira Maciel, c.c. Teresa Olga de Carvalho Passos. *Soledade de Minas-MG*
5.1. José Alberto, s.
5.2. Rosélia, c.c. Athaíde Placídio.
6.1. ... s.i. 6.2. ... s.i. *Soledade de Minas-MG*
5.3. Ana Maria
5.4. Rosilene
5.5. Athaíde Fº
5.6. Marcelino, ss.
4.4. Leonina, c.c. Joaquim Vieira Maciel, ramo de sucata. *Cruzeiro-SP*
5.1. José, c.c. ... s.i.
5.2. Maria, c.c. ... s.i.
5.3. Ana Olga, c.c. ... s.i.
5.4. Raimundo, c.c. ... s.i.
5.5. Joaquim, c.c. ... s.i.
5.6. Maurício, c.c. ... s.i.
5.7. Ildebrando, c.c. ... s.i.
5.8.Amaury, c.c. ... s.i.
5.9. Rosália, c.c. ... s.i. Todos de *Cruzeiro-SP*
3.2. GERALDO ARANTES, lavrador, c.c. Dolores Rocha. *Soledade de Minas-MG*
4.1. Tarcísio, f. com 15 dias de idade.
4.2. Luiz José, f. com 15 dias de idade.
4.3. Waldir Arantes Constantino, s.
3.3. JOSÉ ARANTES SOBRINHO, lavrador apos., c.c. Mariana de Souza, separados. *Soledade de Minas-MG*
4.1. Maria de Souza Arantes, s.
4.2. Alice de Souza Arantes, s., func. de ginásio estadual.
4.3. José de Souza Arantes, s. *São Paulo-SP*
4.4. Antônio de Souza Arantes, c.c. ... s.i. *São Paulo-SP*
5.1. Marcelo 5.2. Alexandre, ss.
3.4. ALICE ARANTES, c.c. Arlindo Francisco, fazendeiro. *Caxambu-MG*
4.1. Osmar Arantes, s.i.
4.2. Alice, c.c. Humberto Fernandes Leite. *Soledade de Minas-MG*
5.1. Joaquim, c.c. ... s.i.
5.2. Vera Lúcia, c.c. Antônio ... s.i.
5.3. Elza, c.c. ... s.i. *Cruzeiro-SP*
5.4. Paulo, c.c. ... s.i. *São Paulo-SP*
5.5. Maria Aparecida, c.c. João ... s.i. *Soledade de Minas-MG*
5.6. Nilza, c.c. ... . s.g. *São Paulo-SP*

4.3. Maria, c.c. Mílton ... *São Paulo-SP*
5.1. Marília, c.c. ... s.i. *São Paulo-SP*
5.2. Marly, c.c. ... s.i. *São Paulo-SP*
4.4. Irene, c.c. José Vieira Bacelar, comerciante. *Soledade de Minas-MG*
5.1. Ana Maria Maciel, c.c. Edivaldo ... *Santos-SP*
6.1. Mariana.
5.2. José Maria Maciel, c.c. Maria José dos Santos. *Soledade de Minas-MG*
6.1. Ernandes.
5.3. Adriano, s.
5.4. Valdecy, c.c. Irene Rodrigues. *São José dos Campos-SP*
6.1. Tiago 6.2. Altamires.
5.5. Joselene, s.

3.5. MARIA ARANTES (Mariinha), c.c. Pedro Francisco, lavrador, s.i. *Soledade de Minas-MG*

2.4. FRANCISCO DA SILVA ARANTES, f. em 1930, c.c. sua prima Francelina Maria de Jesus, filha de Domingos Pereira de Magalhães.
3.1. JOSÉ DA SILVA ARANTES, c.c. Rita Ferreira.
4.1. Ana, 1º c.c. José Augusto da Silva Arantes, filho de Augusto da Silva Arantes.
5.1. Geralda, c.c. José Prates, s.i.
4.1. Ana, 2º c.c. Antônio Honório.
5.1. Alexandrina.
5.2. Tibagi.
5.3. Lourdes.
5.4. Noel, s.i.
4.2. Afonso da Silva Arantes, c.c. Olívia Pereira.
5.1. Joaquim Pereira da Silva Arantes, sitiante, pedreiro, c.c. Jaira Arantes, filha de Arlindo Arantes e de Clara ... *Invernada, município de Soledade de Minas-MG*
6.1. Adélia, c.c. Geraldo Marques. *São José dos Campos-SP*
7.1. Geraldo.
6.1. Adélia, união com João Freitas.
7.1. ... s.i. 7.2. ... s.i.
6.2. Marta, c.c. Sebastião Arantes, filho de Basílio Arantes e de Nenê Arantes. *Invernada, munic. de Soledade de Minas-MG*
7.1. Edivaldo 7.2. Edna.
6.3. Mário, pedreiro, c.c. Fátima ... s.i. *São Lourenço-MG*
6.4. Mauro, pedreiro, c.c. Lúcia Arantes, filha de Joaquim Arantes e de Maria. s.g. *São Lourenço-MG*
6.5. Maria, c.c. Francisco ... s.i. *São Paulo-SP*
6.6. Maurício, c.c. ... s.i. (gêmeos). *Carajá, munic. de Soledade-MG*
6.7. Marília, c.c. ... s.i.
6.8. Maria Aparecida, s.
6.9. Martinho, f. com 3 anos de idade.

6.10. Marcelo, s.

5.2. Ana Silva Arantes, c.c. Sebastião Ambrósio, sitiante, pedreiro.
Carrascal, munic. de Soledade de Minas-MG

6.1. Célia Ambrósio, c.c. José Felisberto da Costa, func. públ. munic..
Soledade de Minas-MG

7.1. Maria de Lourdes, c.c. Wando ... *São Lourenço-MG*

8.1. Wando.

7.2. Rodeneire, s.

7.3. Lucimeire, c.c. Francisco ... s.i. *São Lourenço-MG*

7.4. Claudiney 7.5. Claudecir, ss.

6.2. Maria Aparecida, f. com 1 ano, com coqueluche.

6.3. Sebastião Ambrósio Fº, pedreiro, c.c. Teresa Sabino.
São Lourenço-MG

7.1. Willis 7.2. Andréia 7.3. Adriana.

6.4. Celina Ambrósio, c.c. Walfrido Nogueira.
Soledade de Minas-MG

7.1. Mariléia 7.2. Marcos 7.3. Michelli.

6.5. Célio, mecânico, c.c. Diva Maciel. *Pouso Alegre-MG*

7.1. Gleides 7.2. Célio 7.3. Edilaine.

6.6. Solange, f. com 4 meses.

6.7. Celita, f. com 3 dias de idade.

6.8. José Mauro, f. com algumas horas.

6.9. Celita, c.c. José Maria Maciel, hortaleiro, s.i.
Soledade de Minas-MG

6.10. Celeste, c.c. José Carlos da Silva, func. empresa de ônibus.
São Lourenço-MG

7.1. Carlos 7.2. Renato.

6.11. Dr. Celso, c. dentista, s. *Americana-SP*

6.12. Cícero, acad. de farmácia em Bragança Paulista-SP.

4.3. Ordália, c.c. Antônio Inácio Arantes, filho de Inácio da Silva Arantes.

5.1. Domingos, c.c. Maria, filha de Arlindo Arantes, s.i.

5.2. Maria

5.3. Rita. Ambos s.i.

4.4. Rita, f.s.

4.5. Geraldo, c.c. sua prima Ana Arantes, filha de Joaquim Arantes Sobrinho.

5.1. Alda.

5.2. Maria Sílvia (Iva).

5.3. João.

5.4. Arlindo.

5.5. Celso. Todos s.i.

4.6. José, c.c. sua prima Maria, filha de Maria Arantes.

3.2. JOAQUIM ARANTES SOBRINHO, c.c. sua prima Antônia da Silva Arantes.

4.1. Maria Arantes (Mariquinha), f. em 1940, c.c. Domingos de Oliveira. s.g.

4.2. Dr. João Arantes, c.c. Sebastiana Carvalho dos Santos.

5.1. Maria Aparecida
5.2. Plínio
5.3. Joaquim
5.4. Maristela
5.5. Antônia Maria. Todos s.i.

3.3. EGÍDIO DA SILVA ARANTES, c.c. Leopoldina Ferreira.
4.1. Maria, c.c. Joaquim Modesto, s.l.
4.2. Antônio, s.i.
4.3. Ana, c.c. seu primo Basílio, filho de Maria da Silva Arantes, s.i.
4.4. Justa, f.c.

3.4. ANTÔNIO DA SILVA ARANTES, c.c. Maria ... (Cota)
4.1. Ana, c.c. Joaquim Vieira, s.i.
4.2. Maria, c.c. Pedro Francisco de Carvalho, s.i.
4.3. José, s.i.
4.4. Alice, c.c. Arlindo Francisco de Carvalho, em 2º casamento, s.i.
4.5. Rita, c.c. José, filho de Arlindo F. de Paula, s.i.

3.5. FRANCISCO DA SILVA ARANTES, s.

3.6. ARLINDO DA SILVA ARANTES, c.c. Mariana Pereira, sua prima, filha de Graciano Pereira; este, filho de Domingos Pereira de Magalhães.
4.1. Joaquim, s.i.
4.2. Maria, s.i.

3.7. MARIA DA SILVA ARANTES, c.c. Domingos Coelho, filho de Antônio Ferreira Coelho.
4.1. Ana, s.i.
4.2. Basílio, c.c. sua prima Ana, filha de Egídio, s.i.
4.3. Maria, c.c. seu primo José, filho de José da Silva Arantes, s.i.
4.4. José
4.5. Joaquim
4.7. Domingos. Todos s.i.

3.8. ALFREDO DA SILVA ARANTES, solteiro.

3.9. ANA DA SILVA ARANTES, c.c. Olívio Pereira.
4.1. Luzia, s.i.

3.10. DOMINGOS DA SILVA ARANTES, f. aos 13 anos de idade.

3.11. JUSTA DA SILVA ARANTES, s.i.

(Dados fornecidos pelo Dr. João Arantes, Promotor de Justiça, em Baependi-MG).

Ramo ARANTES de Uberlândia-MG

1.1. JOSÉ BRÁULIO ARANTES (Casé), n. em Uberlândia, 1º c.c. Cândida Fortunata Lopes, n. em Dores do Campo Florido-MG.

Uberlândia-MG

2.1. CÂNDIDA FORTUNATA ARANTES, n. em Dores do Campo Florido; f. a 25/07/1933, com 56 anos, em Barretos-SP; c.c. Vicente Luiz da Costa, n. em Sacramento-MG, sendo o 1º líder político de Patos, atual Paulo de Faria-SP; f. a 30/12/1931, com 61 anos, em Paulo de Faria. *Paulo de Faria-SP*

3.1. OTHOGAMIZ LUIZ ARANTES, n. a 07/03/1893, em Dores do Campo Florido, f. a 11/07/1969; c. a 04/03/1916, em Barretos-SP, c. Maria Orgentina de Oliveira, n. 16/09/1901, em Barretos e f. a 17/05/1974; ambos em Votuporanga-SP; filha de Joaquim Fortunato de Oliveira e de Clara Alves de Macedo. No santinho-lembrança da cerimônia das "Bodas de Ouro", celebrada na Igreja Matriz de Votuporanga, tem a seguinte oração: "Senhor, cinquenta anos depois, voltamos aos pés do santo altar, para Vôs oferecer novamente nossos corações e pedimos a benção para nós e para nossos filhos que nos destes, aos quais ensinamos a Vôs amar e servir". Votuporanga, 04/03/1966". *Votuporanga-SP*

4.1. Adail Luiz Arantes, n. 24/03/1917, em Icém-SP, 1º c. a 18/05/1940, na fazenda "Urindiúva"-SP, c. Vitória da Costa Arantes, n. a 07/02/1918, em Icém-SP, e f. a 02/12/1973, em São José do Rio Preto-SP. Proprietário da fazenda "Bela Vista", no município de Macedônia-SP. *Fernandópolis-SP*

5.1. Dr. Yvanhoé Luiz Arantes, advogado, n. 20/06/1941, em Palestina-SP; c. a 17/07/1971, em Ribeirão Preto-SP, c. Dra. Sônia Martinelli Pierotti, n. 23/01/1946, em Ribeirão Preto-SP, advogada e professora. *Fernandópolis-SP*

6.1. Luciana Pierotti Arantes, n. 02/12/1972, em Ribeirão Preto.

6.2. Frederico, n. 11/12/1974, em Fernandópolis-SP.

6.3. Henrique, n. 15/01/1979, em Fernandópolis-SP.

5.2. Maria Aparecida Luiz Arantes, n. 11/11/1942, em Álvares Florence-SP; c. a 26/03/1967, em Fernandópolis-SP, c. Vagner Suti, n. 05/12/1937, em Tanabi-SP. *Fernandópolis-SP*

6.1. Fábio, n. 08/12/1972, em Ribeirão Preto-SP.

6.2. Alexandra Cristina, n. 19/03/1975, em Fernandópolis-SP

5.3. Yeda Luiz Arantes, n. 19/11/1943, em Votuporanga-SP; c. a 22/12/1963, em Fernandópolis-SP; c. José Haff da Silva, n. 04/01/1934, em Poloni-SP. *Fernandópolis-SP*

6.1. Dr. Cícero Henrique, n. 23/09/1966, em Fernandópolis, advog., s.

6.2. Dra. Cláudia Maria, n. 04/05/1968, em Fernandópolis-SP, advogada, profa. de Piano, s.

6.3. Sérgio Ricardo, n. 16/09/1971, em Fernandópolis-SP, s.

4.1. Adail Luiz Arantes, 2º c. a 06/04/1979, em São José do Rio Preto-SP, c. Rosalinda da Silveira, n. 09/04/1920, em Icém-SP; desquitou-se a 05/10/1987, em Fernandópolis-SP. s.g.

4.2. Adersem Luiz Arantes, n. 07/12/1919, em Paulo de Faria-SP; c. a 11/07/1944, em São Paulo-SP, c. Yone Zuicker, n. 18/02/1926, em Pirajuí-SP. Ambos faleceram a 10/03/1974, em Itumbiara-GO. *Itumbiara-GO*

5.1. Adersem Luiz Arantes Júnior, n. 19/06/1945, em Votuporanga-SP, quím. industrial e Análise Clínica; c. a 22/09/1973, em Goiânia-GO, c. Alda Nilda Tagéria, n. 01/04/1950, em Durasno-Uruguai. *Tucuruí-PA*
6.1. Adersem Luiz Arantes Neto, n. 23/05/1974, em Goiânia-GO.
6.2. Alan, n. 28/06/1978, em Votuporanga-SP.
6.3. Alex, n. 03/12/1983, em Tucuruí-PA.

5.2. Adston Luiz Arantes, n. 22/08/1946, em Votuporanga-SP, prof. de Educação Física; c. a 16/12/1973, em Pitangueiras-SP, c. Midori Sato, n. 15/02/1946, em Monte Alto-SP, profa. de Educação Física. *Cuiabá-MT*
6.1. Adston Luiz Arantes Júnior, n. 12/11/1974, em Goiânia-GO.
6.2. Alexandre Yudi Luiz Arantes, n. 10/01/1976, em São Paulo-SP.

5.3. Rosa Maria Luiz Arantes, profa., n. 17/11/1947, em Votuporanga-SP; c. a 16/01/1970, em Fernandópolis-SP, c. Nélson Abdala, n. 08/10/1945, em Ubarama-SP. *Juara-MT*
6.1. Alessandra Cristina, n. 07/12/1970, em Fernandópolis-SP.
6.2. Rubert, n. 13/06/1972, em Goiânia-GO e f. a 31/10/1984, em Juara-MT.
6.3. Isabele Cristle, n. 14/01/1974, em Fernandópolis-SP.

5.4. Sônia Maria Luiz Arantes, n. 18/07/1950, em Fernandópolis-SP, profa. de Educação Física ; c. a 06/01/1972, em Votuporanga-SP, c. Anésio Soares Pereira, n. 05/02/1945, em Guarantã-SP, prof. de Educação Física. *São José do Rio Preto-SP*
6.1. Márcio Eduardo Arantes Pereira, n. 02/05/1974, em Goiânia-GO.
6.2. Carlos Rubens Arantes Pereira, n. 22/06/1976, em Rib. Preto-SP.

5.5. Alexandre Eduardo Zuicker Arantes, n. 30/03/1956, em Votuporanga-SP e f. a 10/10/1957, em Votuporanga-SP.

5.6. Tânia Mara Zuicker Arantes, n. 18/09/1958, em Votuporanga-SP; c. a 12/12/1981, em São José do Rio Preto-SP, c. Gilberto da Silva Figueira, n. 13/10/1958, em S. J. do Rio Preto-SP. "Padaria Delícia". *Juara-MT*
6.1. Ícaro Zuicker Arantes Figueira.

4.3. Adilon Luiz Arantes, n. em 1921, em Icém-SP e f. com 3 meses em Paulo de Faria-SP.

4.4. Anália Luiz Arantes (Nalica), n. 02/07/1923, em Paulo de Faria-SP, 1º c. a 28/09/1943, na fazenda "Belo Horizonte"-SP, c. Cecílio Cordeiro Paranhos, n. 02/02/1909, em Santo Amaro da Purificação-BA. Ele f. a 27/06/1976, em Ribeirão Preto-SP. *São José do Rio Preto-SP*
5.1. Isidoro Arantes Paranhos, n. 29/11/1943, em Votuporanga-SP, contabilista e admin. de empresas; c. a 31/10/1970, em Votuporanga-SP, c. Ana Izabel de Freitas, profa. de Artes e Piano, n. a 19/06/1950, em São Paulo-SP. *Votuporanga-SP*
6.1. Flávio, n. 28/10/1971, em S. J. Rio Preto-SP.
6.2. Carina, n. 17/01/1974, em Ribeirão Preto-SP.

6.3. Cristina, n. 29/05/1976, em Ribeirão Preto-SP.

5.2. Alzira Arantes Paranhos, profa., n. 13/08/1945, em Votuporanga-SP; c. a 19/07/1969, em Jales-SP, c. Daniel Soares, n. 14/01/1939, em Boturuna-SP. *Palmeira do Oeste-SP*

6.1. Rogério, n. 21/08/1970, em Votuporanga-SP.

6.2. Renato, n. 08/06/1973, em Votuporanga-SP.

6.3. Ricardo, n. 26/06/1976, em S. J. do Rio Preto-SP.

5.3. Carlos Arantes Paranhos, n. 20/02/1947, em S. J. do Rio Preto-SP, c. a 22/01/1971, em Votuporanga-SP, c. Maria Olinda de Alvarenga, profa., n. 23/09/1949, em Votuporanga-SP. *Niterói-RJ*

6.1. Rodrigo, n. 24/06/1972, em São José do Rio Preto-SP.

6.2. Gustavo, n. 12/03/1974, em São Carlos-SP.

6.3. Carlos Henrique, n. 10/07/1976, em São Carlos-SP.

5.4. Solange Arantes Paranhos, n. 01/04/1948, em Votuporanga-SP; c. a 06/01/1973, em Votuporanga-SP, c. Eliezer Pires de Moraes, n. 21/12/1947, em Ibiporanga-SP. *São José do Rio Preto-SP*

6.1. Marcelo, n. 31/08/1974, em São José do Rio Preto-SP.

6.2. Maurício, n. 13/03/1976, em São José do Rio Preto-SP.

5.5. Osvaldo Arantes Paranhos, n. 10/10/1949, em Votuporanga e f. a 11/02/1950, em Votuporanga-SP.

5.6. Maria Amélia Arantes Paranhos, profa. em Letras, n. 10/11/1950, em Votuporanga-SP; c. a 06/07/1974, em S. J. Rio Preto-SP, c. Aloysio Aparecido Fioroto, prof. de Matemática, n. 13/10/1949, em Guaranésia-MG. *São José do Rio Preto-SP*

6.1. Patrícia, n. 22/03/1976, em S. José do Rio Preto-SP.

6.2. Luciana, gêmea de Patrícia, f. a 22/03/1986, em S. José do Rio Preto-SP.

6.3. Fernanda, n. 22/11/1978, S. José do Rio Preto-SP.

5.7. Inês Arantes Paranhos, profa. de Educação Física, n. 15/08/1952, em Votuporanga-SP; c. a 17/09/1977, em S. José do Rio Preto-SP, c. Roberto de Luiz, n. a 20/07/1947, em Ibitinga-SP. *Palmeira D'Oeste-SP*

6.1. Eduardo, n. 14/10/1978, em São José do Rio Preto-SP.

6.2. Luciano, n. 09/08/1980, em São José do Rio Preto-SP.

4.4. Anália Luiz Arantes, 2º c. a 21/04/1979, em São José do Rio Preto-SP, c. Antônio Basílio da Silveira, n. 08/11/1918, em Icém-SP e f. a 26/04/1987, em São José do Rio Preto-SP. s.g. *São José do Rio Preto-SP*

4.5. Alzira Luiz Arantes, n. 09/06/1925, em Paulo de Faria-SP, e f. a 07/06/1943, em Votuporanga-SP.

4.6. Lázaro Luiz Arantes (Lazico), n. 14/10/1927, em Paulo de Faria-SP; c. a 07/07/1947, em Indiaporã-SP, c. Odete Arantes de Souza, n. 04/08/1928, em Paulo de Faria-SP, filha de Belmiro Arantes de Souza (este, filho de Joaquim Arantes de Souza e de Doracina Alves Gouveia) e de Francisca

Barbosa. *São José do Rio Preto-SP*

5.1. Othogamiz Luiz Arantes Neto, n. 12/04/1948, em Pedrenópolis-SP, professor de Educação Física, técnico da seleção feminina matogrossense de bola ao cesto, otimamente classificada (6º lugar), no Campeonato Brasileiro, em 1990; proprietário da fazenda "Camila" no município de Campina Verde; c. a 22/12/1974, em Penápolis-SP, c. Sônia Helena Ranieri, n. 23/08/1952, profa. de Educação Física. *Água Boa-MT*

6.1. Simone, n. 23/06/1976, em Votuporanga-SP.

6.2. Susan, n. 02/05/1979, em Votuporanga-SP.

6.3. Sabrina, n. 10/03/1981, em Goiânia-GO.

5.2. Dr. Luiz Carlos Arantes, eng. civil, n. 24/03/1950, em Votuporanga-SP; c. a 09/05/1980, em Votuporanga-SP, c. Dra. Maria do Rosário Espada, c. dentista, n. 18/09/1956, em Pindorama-SP. *Votuporanga-SP*

6.1. Luiz Carlos Arantes Júnior, n. 18/03/1982, em S. J. Rio Preto-SP.

6.2. Ricardo, n. 23/08/1983, em Votuporanga-SP.

5.3. Dra. Sandra Regina Arantes (Doca), n. 25/05/1954, engª. civil; c. a 15/01/1983, em S. J. Rio Preto-SP, c. Dr. Domingos Magri (Mingo), n. 16/10/1956, em S. J. Rio Preto-SP. *São José do Rio Preto-SP*

6.1. Bruna, n. 27/10/1984, em São José do Rio Preto-SP.

6.2. Marcela, n. 07/07/1986, em S. J. Rio Preto-SP.

4.7. Adélia Luiz Arantes (Satinha), n. 28/10/1929, em Paulo de Faria-SP; c. a 24/07/1955, em Votuporanga-SP, c. Mahmoud Mohamad Jaber, n. 18/02/1930, em Beyruth-Líbano e f. a 14/10/1977, em São José do Rio Preto-SP. *São José do Rio Preto-SP*

5.1. José Leandro Arantes Jaber, n. 31/10/1956, em Votuporanga-SP, curso superior AMAN, especialização CIGS e ISIC e pós-graduação ESAO, Capitão 29º Grupo de Artilharia de Campanha, Grupo Humaitá; c. a 11/06/1988, em São Paulo-SP, c. Mara Lúcia Ferrari, n. 08/11/1953, em São Paulo-SP. *Cruz Alta-RS*

6.1. Guilherme Leonardo, n. 20/05/1989, no Rio de Janeiro-RJ.

6.2. Ana Luíza, n. 08/11/1990, em São José do Rio Preto-SP.

5.2. Maria de Fátima Arantes Jaber, n. 09/10/1958, em Votuporanga-SP; economista, c. a 12/01/1980, em S. J. Rio Preto-SP, c. Marco Antônio Carareto, n. 02/08/1956, economista; desquitaram-se a 09/01/1985, em São José do Rio Preto-SP.

São José do Rio Preto-SP

6.1. Camila, n. 11/10/1983, em S. J. Rio Preto-SP.

5.3. José Cássio Arantes Jaber, n. 24/04/1961, em Votuporanga-SP, contabilista, administrador de empresas e economista; c. a 17/12/1988, em S. J. Rio Preto-SP, c. Gelsa Raquel Araújo Guerra, n. 27/06/1971, em Votuporanga-SP. *São José do Rio Preto-SP*

6.1. José Cássio Arantes Jaber Filho, n. 08/06/1989, em S. José Rio Preto-SP.

4.8. Maria Arantes (Mariinha), n. 22/12/1931, em Paulo de Faria-SP; c. a 10/10/1954, em Votuporanga-SP, c. Luiz Liebana Verjas, n. 19/03/1932, em Tanabi-SP, desquitados a 12/12/1977, em Votuporanga-SP. *Votuporanga-SP*

5.1. José Luiz Arantes Liebana, n. 13/02/1956, Votuporanga-SP, c. a 21/12/1990, c. Estela Aparecida da Silva Sturaro, n. 19/07/1971, em Votuporanga-SP. *Votuporanga-SP*

5.2. Dr. Luciano Arantes Liebana, n. 14/02/1959, em Votuporanga-SP, eng. agrônomo; c. a 18/10/1986, em Votuporanga-SP, c. Dra. Carmen Sílvia Spegiorim Munhoz, n. 23/04/1963, em Olímpia-SP, c. dentista e profa. de Piano. *Votuporanga-SP*

6.1. Luciana, n. 19/07/1988, em Votuporanga-SP.

5.3. José Leonardo Arantes Liebana, n. 22/11/1960, em Votuporanga-SP; c. a 12/01/1985, em Votuporanga-SP, c. Léia Aparecida Waidiman, n. 11/01/1965, em Votuporanga-SP. *Votuporanga-SP*

6.1. Leonardo Waidiman Liebana, n. 15/12/1986, em Votuporanga-SP.

6.2. Leonara Waidiman Liebana, n. 30/06/1990, em Votuporanga-SP.

4.9. Aderbal Luiz Arantes, n. 15/04/1934, em Paulo de Faria-SP, proprietário da fazenda "Belo Horizonte" (Macedônia-SP, Itajá-GO) e dono do Frigorífico "4 Rios", em Votuporanga-SP, c. a 07/01/1962, em Votuporanga-SP, c. Maria Alice De Amo, n. 28/02/1940, em Pindorama-SP, profa.. *Votuporanga-SP*

5.1. Aderbal Luiz Arantes Júnior, n. 06/01/1963, em Votuporanga-SP; c. a 21/06/1980 em Votuporanga-SP, c. Elaine Arroio Costa, n. 05/06/1963, em Votuporanga-SP. *Votuporanga-SP*

6.1. Aderbal Luiz Arantes Neto, n. 12/12/1980, em Votuporanga-SP.

6.2. Rafael, n. 18/09/1984, em Votuporanga-SP.

5.2. Cláudia De Amo Arantes, n. 23/03/1965, em Votuporanga-SP; c. a 21/09/1985, na fazenda "Belo Horizonte"-SP, c. Luiz Carlos Lui, n. 18/09/1958, em Votuporanga-SP. *Fernandópolis-SP*

6.1. Liza, n. 27/03/1986, em Votuporanga-SP.

5.3. Danilo De Amo Arantes, n. 02/01/1968, s. *Votuporanga-SP*

4.10. Cândida Clara Luiz Arantes (Candinha), n. 20/12/1936, em Paulo de Faria-SP, profa. de Pedagogia, c. a 20/12/1959, em Votuporanga-SP, c. Walter Cavalleri, n. 04/07/1931, em Uchoa-SP, prof. e fazendeiro. *Votuporanga-SP*

5.1. Dr. Carlos Eduardo Arantes Cavalleri, n. 13/06/1961, em Votuporanga-SP, eng. arquiteto; c. a 07/11/1987, em S. J. do Rio Preto-SP, c. Gisele da Xadinha, n. 28/10/1966, profa. de Piano. *Votuporanga-SP*

6.1. Rafaela, n. 12/08/1989, em Votuporanga-SP.

5.2. Dra. Kátia Arantes Cavalleri, n. 21/04/1963, em Votuporanga-SP, engª. arquiteta e profa. de Piano, s. *Votuporanga-SP*

4.11. Maria Aparecida Arantes, n. em 1938, em Paulo de Faria-SP e f. com 3 dias.

4.12. Alba Arantes, n. 19/05/1941, em Paulo de Faria-SP, profa. de Pedagogia e Artes, c. a 04/07/1964, em Votuporanga-SP, c. José Marão Filho, n. 05/08/1939, em Cosmorama-SP e f. a 03/03/1985, em São Paulo-SP. *Votuporanga-SP*

5.1. Renata Arantes Marão, n. 03/09/1965, em Votuporanga-SP, Decoração e Paisagismo; c. a 08/07/1988, em Votuporanga-SP; c. Manoel Antônio Ferreira Domingues, n. 25/07/1962, em Ibirá-SP, téc. eletrônico. *Votuporanga-SP*

6.1. José Vítor, n. 28/06/1989, em Votuporanga-SP.

5.2. José Ricardo Arantes Marão, n. 06/06/1967, em Votuporanga-SP, s. *Votuporanga-SP*

5.3. Patrícia Arantes Marão, n. 06/03/1969, em Votuporanga-SP. *Votuporanga-SP*

3.2. OROZIMBO LUIZ ARANTES, agropecuarista, n. a 26/01/1894 e f. a 04/08/1973, 1º c.c. Francisca Azambuja de Menezes. *Indiaporã-SP*

4.1. Araci Luiz Arantes, n. 08/03/1916 e f. com 10 meses.

4.2. Adil Luiz Arantes, n. 30/07/1918 e f. a 01/08/1988, pecuarista, c.c. Leônidas Freitas Arantes. *Indiaporã-SP*

5.1. José Luiz Arantes, n. a 09/05/1939, pecuarista, c.c. Oralda Quirino da Silva. *Indiaporã-SP*

6.1. Audi Luiz da Silva Arantes, n. 11/08/1963, estudante.

6.2. Ani da Silva Arantes, n. 01/07/1964, profa., s.

6.3. Araci Luiz da Silva Arantes, n. 15/10/1966, profa., s.

6.4. Adriana da Silva Arantes, n. 08/05/1972, estudante, s.

6.5. Alissandra Quintino Arantes, n. 25/03/1975, estudante.

4.3. Atacil Luiz Arantes, n. 12/09/1919, pecuarista, 1º c.c. Olmezíria Maria Arantes. *Indiaporã-SP*

5.1. Aladir Antônio Arantes, n. 12/02/1944, pecuarista, c.c. Florisbela Ramos, profa.. *Indiaporã-SP*

6.1. Sandra Olmezíria Arantes, n. 31/03/1966, c.c. Nílton dos Reis Rodrigues, pecuarista. *Indiaporã-SP*

7.1. Rafael Arantes Rodrigues, n. 28/08/1989.

6.2. Aílton Marcial Arantes, n. 26/06/1967, s., estudante.

6.3. Aladir Antônio Arantes Júnior, n. 10/06/1980, estudante.

5.2. Maria Francisca Arantes, n. 10/11/1945, professora, c.c. João Dias Campos, funileiro. *São Paulo-SP*

6.1. Lissando Arantes Dias Campos, n. 07/04/1971, s., estudante.

6.2. Éric Dias Campos, n. 08/10/1976, estudante.

6.3. Murilo Arantes Dias Campos, n. 30/08/1983, estudante.

5.3. Alemir Luiz Arantes, n. 10/08/1946, bancário, c.c. Maria Durvalina Borges, profa.. *Santa Fé do Sul-SP*

6.1. Evandro Arantes Borges, n. 06/10/1976, estudante.

6.2. Cristiane Arantes Borges, n. 05/02/1978, estudante.

5.4. Carmen Lúcia Luiz Arantes, n. 17/10/1948, comerciante, c.c. Jean Michel Jacob, desquitados. *São Paulo-SP*

6.1. Jean Michel Jacob Jr., n. 27/07/1971, s., estudante.

6.2. Patrícia Arantes Jacob, n. 05/07/1974, estudante.

6.3. Ricardo Arantes Jacob, n. 12/04/1978, estudante.

5.5. Araci Luiz Arantes, n. 13/11/1950, comerciante, c.c. Vágner Ciochetli, construtor. *São Paulo-SP*

6.1. Leandro Arantes Ciochetli, n. 17/03/1971, estudante.

6.2. Vágner Ciochetli Jr., n. 08/02/1974, estudante.

5.6. Atacil Luiz Arantes Jr., n. 26/02/1952, eletricista, c.c. Míriam Azevedo, profa.. *Rosana-SP*

6.1. Marjorie Azevedo Arantes, n. 03/10/1978, estudante.

6.2. Karen Azevedo Arantes, n. 15/07/1980, estudante.

6.3. Deivid Azevedo Arantes, n. 02/06/1982, estudante.

5.7. Olmezíria Maria Arantes, n. 14/03/1954, profa., c.c. Sidney Portilho Nascimento. *Campinas-SP*

6.1. Fernanda Arantes do Nascimento, n. 01/07/1979, est..

6.2. Eduardo Arantes de Nascimento, n. 02/10/1981, est..

4.3. Atacil Luiz Arantes, 2º c.c. Jalda Aparecida de Moura. *Indiaporã-SP*

5.1. Vera Sandra Arantes, n. 04/07/1956, secretária, c.c. Daniel Louverdi. *Campinas-SP*

6.1. Daniel Arantes Louverdi, n. 14/09/1980, estudante.

6.2. Araci Arantes Louverdi, n. 23/12/1981, estudante.

5.2. Otaídes Luiz Arantes Sobrinho, n. 22/06/1958, vendedor, c.c. Márcia Marengoni. s.g. *Campinas-SP*

5.3. Vânia Célia Luiz Arantes, n. 03/08/1960, c.c. Sérgio Stefani, torneiro mecânico. *Rosana-SP*

6.1. Renata Arantes Stefani, n. 15/08/1981, estudante.

6.2. Renan Vítor Stefani, n. 26/12/1989.

5.4. Vívian Sorala Arantes, n. 03/01/1964, s. *Campinas-SP*

6.1. Raquel Arantes Ferracuti, n. 11/02/1982, est..

4.4. Adito Luiz Arantes, n. 22/01/1921, pecuarista, c.c.Inéria Moreira. *Mirassol D'Oeste-MT*

5.1. Antônio Luiz Arantes Sobrinho, n. 03/01/1946, agropecuarista, c.c. Mercedes Gonçalves Franco. *Indiaporã-SP*

6.1. Amilta Lúcia Franco Arantes, n. 29/08/1968, profa., c.c. Valdomiro Guarniéri Filho, contador. *Indiaporã-SP*

7.1. Lílian Arantes Guarniéri, n. 12/02/1990.

6.2. José Antônio Arantes, n. 08/06/1970, estudante, s.

6.3. Ailta Lúcia Arantes, n. 05/04/1972, estudante, s.

6.4. Luciana Franco Arantes, n. 29/01/1974, estudante, s.

6.5. Renato Luiz Arantes, n. 25/05/1975, estudante.

6.6. Roberto Luiz Arantes, n. 17/09/1976, estudante.

5.2. Francisco Luiz Arantes, n. 06/05/1948, pecuarista, c.c. Olívia Cândida Oliveira. *Mirassol D'Oeste-MT*
6.1. Ana Cristina, n. 16/07/1972, estudante, s.
6.2. Lucinéria Luiz Arantes, n. 04/12/1975, estudante.
6.3. Francisco Luiz Arantes Filho, n. 12/01/1980, estudante.
5.3. Aylton Luiz Arantes, n. 18/07/1951, comerciante, c.c. Elsa Aparecida Rosa Borges. *Indiaporã-SP*
6.1. Mariza Borges Arantes, n. 23/11/1974, estudante.
6.2. Adito Manoel Arantes, n. 10/11/1977, estudante.
5.4. Dr. Adito Luiz Arantes Filho, n. 02/08/1956, engenheiro civil e comerciante, c.c. Cristian Aydar, profa.. *Indiaporã-SP*
6.1. Daniel Aydar Arantes, n. 21/10/1985.
6.2. Gabriela Aydar Arantes, n. 16/05/1987.
6.3. Juliana Aydar Arantes, n. 17/10/1988.
5.5. Ozorimbo Luiz Arantes Neto, n. 23/08/1957, comerciante, c.c. Maria Lúcia Cubo, profa.. *Mirassol D'Oeste-MT*
6.1. Thiago Cubo Arantes, n. 06/06/1986.
6.2. Diego Cubo Arantes, n. 18/01/1989.
5.6. Maria Inéria Luiz Arantes, n. 25/12/1958, c.c. Fausto Agrelle, comerciante. *Indiaporã-SP*
6.1. Camila Arantes Agrelle, n. 25/01/1984.

4.5. Acy Arantes, n. 19/11/1922, c.c. Luiz Theodoro de Oliveira, pecuarista. *Indiaporã-SP*
5.1. José Luiz Arantes de Oliveira, n. 14/08/1951, administrador de empresas, c.c. Márcia Rossine, profa.. s.g. *Indiaporã-SP*
5.2. Sueli Tereza Arantes de Oliveira, n. 11/09/1953, profa., s. *Indiaporã-SP*
5.3. Regina Aparecida Arantes de Oliveira, n. 07/12/1956, enfermeira padrão, c.c. Ivan João Sant'Anna, func. públ. estadual. *Indiaporã-SP*
6.1. Henrique de Oliveira Sant'Anna, n. 11/09/1981.
6.2. Carolina de Oliveira Sant'Anna, n. 16/09/1983.
5.4. Dra. Maria Francisca Arantes de Oliveira, n. 16/01/1960, engª. de alimentos, c.c. Dr. Carlos Henrique Bombarda, eng. eletrônico. *Mococa-SP*
6.1. Fernanda de Oliveira Bombarda, n. 19/05/1989.
5.5. Maria Luiz Arantes de Oliveira (gêmea de Maria Francisca), n. 16/01/1960, assistente social, c.c. Ricardo Arruda, comerciante. *Barretos-SP*
6.1. Larissa de Oliveira Arruda, n. 16/05/1988.

4.6. Any Luiz Arantes, n. 29/03/1924, c.c. Valdemar Garcia, pecuarista. *Indiaporã-SP*
5.1. Aída Garcia, n. 17/09/1943, profa., c.c. Aparecido Maurício Tiago, pecuarista, comerciante. *Indiaporã-SP*
6.1. Alexandre Tiago Garcia, n. 14/11/1972, estudante.

6.2. Maurício Tiago Garcia, n. 17/11/1973, estudante.
6.3. Adriano Tiago Garcia, n. 20/07/1978, estudante.
5.2. Moacir Garcia, n. 01/05/1948, comerciante e pecuarista, c.c. Regina Amorielle. *Indiaporã-SP*
6.1. Sandra Regina Amorielle Garcia, n. 15/11/1978, est..
6.2. Lucas Amorielle Garcia, n. 07/07/1987.
5.3. Celso Garcia, n. 14/01/1949 e f. em 28/11/1958.
5.4. Haidêe Garcia, n. 29/05/1951, s., profa.. *São José do Rio Preto-SP*
4.7. Sebastião Luiz Arantes, n. 08/09/1925, pecuarista, 1º c.c. Maria Aparecida de Souza. *Indiaporã-SP*
5.1. Ana Maria Arantes, n. 06/02/1957 e f. em 18/02/1957.
5.2. Maria Áurea Arantes, n. 22/06/1960; em 18/07/1981 c.c. Osvaldo Antônio Arantes, n. 02/04/1959, escriturário, filho de Oswaldo Arantes e de Maria Alcina Portilho. *Mirassol D'Oeste-MT*
6.1. Raquel Arantes, n. 02/04/1985.
6.2. Laura Arantes, n. 22/10/1986.
5.3. Arlito Mário Arantes, n. 01/03/1959, s., pecuarista. *Indiaporã-SP*
4.7. Sebastião Luiz Arantes, 2º c.c. Maria Hercília de Almeida. *Indiaporã-SP*
5.1. Sandra Luiz Arantes, n. 14/08/1979, estudante.
5.2. Patrícia Luiz Arantes, n. 02/01/1981.
4.8. Arlito Luiz Arantes, n. 06/05/1927, s., pecuarista. *Indiaporã-SP*
4.9. Antônio Luiz Arantes, n. 13/02/1929, pecuarista, c.c. Aziza Alves. *Mirassol D'Oeste-MT*
5.1. Sônia Maria Arantes, n. 22/04/1952, profa., c.c. Dr. Odilon Monete Bueno, médico pediatra. s.g. *Americana-SP*
5.2. Mercedes Arantes, n. 19/05/1953, profa., c.c. Cacildo Alves Siqueira, pecuarista. *Mirassol D'Oeste-MT*
6.1. Luciene Arantes Siqueira, n. 09/01/1974, estudante.
6.2. Eduardo Arantes Siqueira, 19/01/1977, estudante.
4.10. Daul Damião Arantes, n. 20/05/1930, pecuarista, c.c. Cristina Amélia Sant'Anna. *Indiaporã-SP*
5.1. Dr. Carlos Daul Arantes, n. 17/11/1954, eng. mecânico e viticultor, c.c. Eliza Francisca de Oliveira. *Indiaporã-SP*
6.1. Eliza Cristina Arantes, n. 24/08/1989.
5.2. Carmen Dóris Arantes, n. 07/05/1958, profa., s. *Indiaporã-SP*
5.3. Marcos César Arantes, n. 20/02/1960, prof., pecuarista, c.c. Aydê Rezende Garcia, profa.. *Mirassol D'Oeste-MT*
6.1. Kinda Cristina Arantes, n. 28/08/1988.
4.11. Vicente Luiz da Costa Neto, n. 23/01/1932, em Paulo de Faria-SP, agropecuarista, c.c. Sebastiana Sant'Anna de Oliveira, n. 10/12/1934, em Indiaporã-SP. *Fazenda "Itaporã", munic. de Pontes Lacerda-MT*
5.1. Izabel Cristina da Costa, n. 21/12/1954, profa., c.c. Jorge Augusto Amedi, comerciante. *Cáceres-MT*
6.1. Natália da Costa Amedi, n. 19/08/1986.

6.2. Renan da Costa Amedi, n. 18/08/1988.

5.2. Dr. Paulo Donizete da Costa, n. 10/09/1956, eng. químico agropecuarista, c.c. Edméia Maria de Rezende. *Cáceres-MT*

6.1. Jaqueline Rezende da Costa, n. 17/06/1980, estudante.

6.2. André Rezende da Costa, n. 10/01/1982.

6.3. Taís Cristina Rezende da Costa, n. 18/07/1987.

4.12. Cândida Luiz Arantes, n. 20/07/1933, c.c. Albino Theodoro de Oliveira, pecuarista. *Mirassol D'Oeste-MT*

5.1. Albino Carlos de Oliveira, n. 06/06/1954, pecuarista, c.c. Ana Morgado. *Mirassol D'Oeste-MT*

6.1. Fabiana Morgado de Oliveira, n. 03/06/1980 e f. em 25/05/1985.

6.2. Paula Morgado de Oliveira, n. 15/08/1983.

5.2. Luiz Carlos Arantes de Oliveira, n. 08/08/1959, prof., c.c. Tânia Barbosa, profa.. *Mirassol D'Oeste-MT*

5.3. e 5.4. eram gêmeos; ao nascer, faleceram.

4.13. Ayres Luiz Arantes, n. 03/10/1935, pecuarista, c.c. Vani Longo da Silva. *Cáceres-MT*

5.1. Vani Luiz de Arantes, n. 31/10/1961, psicóloga, c.c. Dr. Júlio Calil Neto, médico cardiologista. *São José do Rio Preto-SP*

6.1. Eduardo Calil Neto, n. 16/03/1988.

5.2. Dra. Vânia Luiz Arantes, n. 31/01/1964, engenheiro civil, c.c. Dr. Euclydes Martins Júnior, advogado. s.g. *São José do Rio Preto-SP*

5.3. Valéria Luiz Arantes, n. 03/12/1970, estudante, c.c. Carlos Fontes, desquitados.

6.1. Raphael Arantes Fontes. *Cáceres-MT*

4.14. Maria Áurea Luiz Arantes, n. 23/02/1937, c.c. Francisco Alves Pereira, n. em São Francisco de Salles-MG, pecuarista, prop. da fazenda "São Francisco", filho de José Luiz Pereira (este, filho de Osório Luiz Pereira, n. em Dores de Campo Florido-MG e de Inocência Maria de Jesus) e de Francisca Alves Queiroz. *Indiaporã-SP*

5.1. Maria Angélica Arantes Pereira, n. 05/02/1957, enfermeira padrão, c.c. Dr. Nirovaldo Gazola, médico cirurgião. *Ilha Solteira-SP*

6.1. Rodolfo de Niro Gazola, n. 07/02/1984.

6.2. Ana Cláudia Gazola, n. 22/02/1985.

6.3. Rafael Fernando Arantes Pereira Gazola, n. 05/01/1987.

5.2. Margaret Aparecida Arantes Pereira, n. 13/08/1959, c.c. Nelson Vedroni, comerciante. *Indiaporã-SP*

6.1. Luiz Fernando Pereira Vedroni, n. 04/05/1980, estudante.

6.2. Luiz Gustavo Pereira Vedroni, n. 05/01/1983, estudante.

5.3. Magali Arantes Pereira, n. 17/06/1961, profa., c.c. Dr. Sérgio Luiz Dótoli, eng. agrônomo. *Indiaporã-SP*

6.1. Igor Arantes Pereira Dótoli, n. 13/04/1982.

6.2. Ugo Arantes Pereira Dótoli, n. 07/06/1983.

6.3. Bruno Arantes Pereira Dótoli, n. 02/03/1986.

5.4. Marcelo Francisco Arantes Pereira, n. 12/02/1973, estudante.

3.2. OZORIMBO LUIZ ARANTES, 2º c.c. Altair Luzia. *Indiaporã-SP*

4.1. Luzia Luiz Arantes, n. 01/05/1940.

4.2. Otenevil Luiz Arantes, n. 06/08/1942, contador, c.c. Shirley Rodrigues, profa.. *Votuporanga-SP*

5.1. Marcelo Rodrigues Arantes, n. 27/06/1969.

4.3. José Luiz Arantes, n. 13/01/1943, f. com menos de 1 ano.

4.4. Orozimbo Luiz Arantes Filho, N. 20/09/1945, pecuarista, c.c. Meire Vieira Borges, profa.. *Indiaporã-SP*

5.1. Márcia Regina Borges Arantes, n. 04/09/1971, estudante.

5.2. Lúcia Cristina Borges Arantes, n. 12/08/1973, estudante.

4.5. Januária Luiz Arantes, n. 04/01/1947, profa., c.c. ... s.g. *indiaporã-SP*

4.6. Adélia Luiz Arantes, n. 10/07/1948, profa., c.c. Luiz Resende de Almeida, prof.. *Indiaporã-SP*

5.1. Cássia Crtistina Arantes de Almeida, n. 24/05/1975, estudante.

5.2. Cássio Luiz Arantes de Almeida, n. 20/10/1980, estudante.

5.3. Clarisse Cristina Arantes de Almeida, n. 04/10/1982, estudante.

4.7. Arlete Luiz Arantes, n. 05/10/1949, f.c.

3.3. OTONEVIL LUIZ ARANTES, 1º Prefeito Municipal de Paulo de Faria, c.c. América Brasileira Cansado. *Paulo de Faria-SP*

4.1. Anair Luiz Arantes, f. no dia das mães (maio de 1989), c.c. Dr. Ney Coutinho de Souza, médico, divorciados. *Paulo de Faria-SP*

5.1. Sílvia Iara.

4.2. Anadir Luiz Arantes, c.c. Dr. José Conde de Souza, médico. *Barretos-SP*

5.1. Roberto Conde de Souza, Administração de Empresas, fazendeiro, c.c. Vitória Sabino de Carvalho, n. em Uberaba-MG. *Barretos-SP*

5.2. Lúcia Helena, fonoaudióloga, fazendeira. *São Paulo-SP*

5.3. Dr. José Luiz, engenheiro agrônomo, c.c. Tânia ..., psicóloga. *Barretos-SP*

3.4. OLVIRA LUIZ ARANTES, n. 22/08/1900 e f. a 18/10/1989, c.c. Jesus Ferreira Pires. *Paulo de Faria-SP*

4.1. Aparecida Arantes Pires, c.c. Antônio Ribeiro Irmão. *São José do Rio Preto-SP*

5.1. Aymar Pires Ribeiro, c.c. Vera Matarazzo. *São José do Rio Preto-SP*

6.1. Aymar Pires Ribeiro Jr..

6.2. Luciana Pires Ribeiro, c.c. ... s.i.

7.1. a caminho *São José do Rio Preto-SP*

4.2. Aracy Arantes Pires, c.c. Adelor Borges, ex-Prefeito, escrivão de polícia. *Paulo de Faria-SP*

5.1. Dr. Adelor Borges Jr., médico, c.c. ... s.i. *São Paulo-SP*

5.2. Dr. Ney Pires Borges, médico, c.c. Célia ... *Aquidauana-MS*

6.1. Mariana 6.2. Gustavo.

5.3. Maria Luíza Pires Borges, c.c. Pérsio ... s.g. *São José do Rio Preto-SP*

5.4. Maria Aparecida Pires Borges, c.c. Dr. Ítalo ..., eng. da CESP. *São Paulo-SP*

6.1. Ile.

4.3. Amoacyr Arantes Pires, fazendeiro (Cirico), c.c. Irany Brito, profa.. *Paulo de Faria-SP*

5.1. Ana Maria Brito Arantes, s.

4.4. Ayd Arantes Pires (Dedê). No dia 12/12/1989, estivemos em casa de Dª. Ayd, às 11:30 hs., quando completamos certos dados que, antes, ela havia relacionado, ficando de ir, no dia seguinte (sábado), a São José do Rio Preto-SP, viagem já programada anteriormente, e, na volta, traria ela mais dados de família. Entretanto, à noitinha, sentiu-se mal porque a polícia guinchou um carro de um parente que tinha pedido para deixá-lo em frente de sua casa. Foi levada às pressas ao Hospital São Francisco; após ser examinada por cardiologista, teve parada cardíaca, ficando algum tempo nesse estado, mas voltou a si mediante massagens no coração, após uns 10 min.. Infelizmente, lá pelas 11 hs. da noite, teve nova parada cardíaca fatal. Registramos este triste acontecimento, ímpar neste livro! (A.A.P.)
Casou-se c. José Jacinto Cavalini, lavrador, desquitados. *Ribeirão Preto-SP e Cardoso-SP*

5.1. Dr. João José Pires Cavalinni, engenheiro de comunicação, c.c. Zélia Custódio Leite, profa., desquitados. s.g. *Ele - Brasília-DF e Ela - Rio de Janeiro-RJ*

6.1. Ana Maria

7.1. Talita.

5.2. José Antônio Pires Cavalini, prof., c.c. Cleire Henrique Melk, profa.. *Ribeirão Preto-SP*

5.3. José Rodrigo Pires Cavalini, vendedor, c.c. Sônia Shirley de Souza, profa.. *Ribeirão Preto-SP*

6.1. Tiago 6.2. Leandro 6.3. Maíta.

5.4. Ana Maria Pires Cavalini, psicóloga do Banespa, secretária na TELESP, c.c. Renato Bispo de Araújo, secretário na TELESP. *São José do Rio Preto-SP*

6.1. Bruno 6.2. Fábio.

5.5. Olvira Maria Pires Cavalini, c.c. Hélio Aparecido Moreira, metalúrgico (OTIS). *Ribeirão Preto-SP*

4.5. Olmezíria Arantes Pires, c.c. Sebastião de Almeida, lavrador. *São José do Rio Preto-SP*

5.1. Dr. Luiz Paulo de Almeida, s., eng. civil (CESP). *Fernandópolis-SP*

5.2. Dra. Maria Auxiliadora Pires de Almeida, advogada, c.c. José ... s.g. *Aquidauana-MS*

5.3. Dr. Marcos Luiz de Almeida, médico patologista, s. *Brasília-DF*

5.4. Dr. Sebastião de Almeida Filho, eng. agrônomo, c.c. Maria Aparecida Fagundes. *Paulo de Faria-SP*

6.1. Niara 6.2. Maíra.

5.5. Dr. Jânio Carlos Luiz de Almeida, c. dentista, s.

4.6. Azilá Arantes Pires, n. 24/02/1930, orientadora pedagoga educacional, administradora escolar, c.c. José Antônio de Aguiar Mafra, faz. "N. Sra. Aparecida", desquitados. *Icém-SP*

5.1. Dr. Nicomedes de Oliveira Mafra Neto, engenheiro civil, assistente da diretoria da Camargo Corrêa, c.c. Maria Isabel Quandt de Oliveira, Educação Artística.

6.1. Ana Carolina 6.2. Fernando 6.3. Elisa. *São Paulo-SP*

5.2. Maria José Pires Mafra, contadora, Educação Artística, desenhista técnica de Hidráulica, Elétrica e Plantas, c.c. Édson Guimarães Rezende (Edinho). *Santos-SP*

6.1. Renata 6.2. Vanessa.

5.3. Maria Helena Pires Mafra, secretariado, Relações Públicas, c.c. Sidney Squizatto, eletrotécnico. *Santos-SP*

6.1. Patrícia 6.2. Letícia.

5.4. Dr. José Vicente Pires Mafra, engenheiro civil, contabilista, c.c. Eliana Lazarini, secretariado. *Barretos-SP*

6.1. Edgard 6.2. Anaile.

4.7. Amir Arantes Pires, fazendeiro, c.c. Luzia Borges.
Fazenda entre Cáceres e Mirassol D'Oeste-MT

5.1. Amir Arantes Pires Filho, s.

5.2. Olvira Mara Borges Pires, s.

5.3. Maria Angélica Borges Pires, c.c. Newton ... s.i.

5.4. Luiz Henrique Borges Pires, s.

3.5. OTHAYDES LUIZ ARANTES, n. a 03/08/1902, em P. de Faria-SP, fazend., c. em 1926, c. Gabriela Fontoura Azevedo, n. a 13/01/1910, em P.de Faria, filha de Antônio Gonçalves Azevedo e de Josina Fontoura. Mudaram-se, em 1939, para Indiaporã-SP, onde ele veio a falecer no dia 28/06/1952. *Indiaporã-SP*

4.1. Olmezira, n. em 1927 e f. em 1928, em Paulo de Faria-SP.

4.2. Maria Aparecida Arantes, n. a 23/10/1928, em Paulo de Faria, estudou no Colégio Sto. André, em São José do Rio Preto, c. em janeiro de 1952, c. Antônio Felix, funcionário público federal aposentado pela Previdência Social, n. a 08/01/1925, em Sta. Maria Madalena-RJ.
São José do Rio Preto-SP

5.1. Dra. Vera Lígia, n. a 14/10/1952, em Goiânia-GO, médico, diplomada em 1975; c. em 1979, c. Dr. João Pessoa, advogado.
São José do Rio Preto-SP

6.1. Renata, n. a 08/10/1982.

5.2. Dra. Ângela Maria, n. a 07/11/1953, em S. J. Rio Preto, arquiteta; c. a 04/11/1978, c. Jarbas Silveira Brito. *São José do Rio Preto-SP*

6.1. Sandra Helena, n. a 26/02/1980.

6.2. Francisco Henrique, n. 05/08/1983.

4.3. Mílton Luiz Arantes, n. a 18/03/1930, em Paulo de Faria-SP, fazendeiro, c. em 1952, em S. J. Rio Preto-SP, c. Nair Chomat.
São José do Rio Preto-SP
5.1. Dr. Antônio Benedito, advogado, n. a 14/08/1955, c. a 16/10/1982, c. Rosana Costa Santa. *São José do Rio Preto-SP*
6.1. Mílton Luiz Arantes Neto, n. em março de 1986.
4.4. Mercedes Arantes, n. a 25/06/1932, em Paulo de Faria, profa., c. em maio de 1953, em Fernandópolis-SP, c. Nélson de Lima.
5.1. Dra. Margareth Lima, n. a 09/10/1955, médica, c. em 1981, c. Dr. José ..., médico.
6.1. Renato, n. 05/04/1982. *São José do Rio Preto-SP*
5.2. Dra. Vera Cristina, n. a 04/02/1958, em Fernandópolis, médica, c. em 1982, c. Dr. Dreyson Medeiro, advg.. *São José do Rio Preto-SP*
6.1. Gustavo, n. a 27/08/1983.
3.6. OLMEZÍRIA LUIZ ARANTES, f. ao dar a luz e o filho também faleceu; c.c. José Corrêa Primo, cartorário. s.g. *Paulo de Faria-SP*
3.7. OCLEDIDES LUIZ ARANTES, c.c. Orcelina Dias. *Votuporanga-SP*
4.1. Ailta, diretora de ginásio, c.c. Waldir Luiz Pereira, fazendeiro no norte de Goiás.
5.1. Cristiane, acadêmica de Engenharia, em S. J. do Rio Preto.
5.2. Luiz Henrique, n. 30/06/1972, s.
4.2. Aílton, n. 06/12/1944, agropecuarista, f. a 30/01/1983, em acidente de caminhoneta (trevo de Macedônia-SP-Rodovia do Café), c.c. Luzia Soares de Lima, n. 18/02/1947, profa., sócia das fazendas: "Macedônia", "Itajá" e "Água Boa" - MT. *Votuporanga-SP*
5.1. Daniela, n. 29/01/1979, f. no dia 30/01/1983, juntamente com seu pai no acidente referido.
5.2. Danilo, n. 28/02/1982, 3ª série do 1º grau.
4.3. Aílson, n. 12/02/1948, fazendeiro em "Água Boa"-MT, "Itajá", c.c. Maria Helena Rossini, n. 18/05/1958, profa..
5.1. Aline, n. 04/02/1977, 8ª série do 1º grau.
5.2. Álisson, n. 07/08/1980, 4ª série do 1º grau.
5.3. Alis, n. 15/03/1983, 2ª série do 1º grau.
1.1. JOSÉ BRÁULIO ARANTES (Casé), 2º c.c. ... s.i.

CAPÍTULO VI

Ramo do Estado do Ceará

Ramo de "Fortaleza-CE"

1.1. MANOEL DA SILVA ARANTES, c.c. Ana Virgínia do Paraíso, provenientes de Soure-PA, fixaram residência em *Fortaleza-CE*

2.1. VÍCTOR DA SILVA ARANTES, n. a 12/04/1894, em Soure-PA; f. a 10/03/1975 em Fortaleza-CE. Foi agente fed. da Estação de Estr. de Ferro Madeira-Mamoré, em Guajará - Mirim-RO; depois, Chefe do Tráfego da Estrada de Ferro Madeira-Mamoré, com sede em Porto Velho-RO; apos. em 1954, transferiu-se para Fortaleza-CE; 1º c.c. Arimar Torres da Silva. *Fortaleza-CE*

3.1. WANDA MARTA DA SILVA ARANTES, c.c. Hegel Morhy.

4.1. Hegel Morhy Filho. *Fortaleza-CE*

2.1. VÍCTOR, 2º c.c. Esther Cunha Hollanda, n. a 03/01/1922, em Fortaleza, filha de Minervino Ricardo Hollanda e de Júlia da Cunha; diplomada pela Universidade do Estado do Ceará (UECE), pós-graduação em Música. *Fortaleza-CE*

3.1. Dra. ANNA JÚLIA HOLLANDA ARANTES, n. a 07/06/1948, em Guajará-Mirim-RO, médica pela Faculdade de Medicina da Universidade Federal (UFC), em 1973, pediatra, c.c. Dr. Antônio Cavalcanti de Souza Neto, n. a 24/01/1947, em Terezina-PI, filho de Pedro Gomes Cavalcante e de Dalva da Costa; médico cardiologista, pela UFC. *Fortaleza-CE*

4.1. Felipe Arantes Cavalcante, n. a 02/01/1973.

4.2. Gabriela Arantes Cavalcante, n. a 03/11/1974.

4.3. Pedro Gomes Cavalcante Neto, n. a 05/05/1978.

3.1. FLÁVIO VÍCTOR HOLLANDA ARANTES, n. a 12/02/1950, em Guajará- Mirim-RO, pedagogo pela Fac. de Letras da UFC, c.c. Maria Neusa Oliveira. s.g. *Fortaleza-CE*

3.3. Dra. VIRGÍNIA ESTHER HOLLANDA ARANTES, n. a 23/03/1952, em Guajará-Mirim-RO, veter. pela UCE, c.c. Dr. Boghos Boyadjian, n. a 05/05/1947, em São Paulo-SP, médico pela UFC, com especialização em Ultrassonografia Abdominal, filho de Thomaz Boyadjian e de Virgínia Boyadjian, armênios. *Fortaleza-CE*

4.1. Anush Arantes Boyadjian, n. a 04/07/1981.

4.2. Alexia Arantes Boyadjian, n. a 14/07/1986.

3.4. Dr. VÍCTOR DA SILVA ARANTES JÚNIOR, n. a 10/03/1954, em Porto Velho-RO; formado pela Fac. de Direito da Universidade Federal de Terezina-PI. Foi agente de Polícia Federal, lotado em Terezina-PI; atualmente é Delegado da Polícia Federal, em São Luís-MA, c.c. Valéria da Cunha Mota, natural do Rio de Janeiro-RJ. *Fortaleza-CE*

4.1. Anna Virgínia Cunha Mota Arantes, n. a 12/04/1980.

4.2. Antônio Víctor Cunha Mota Arantes, n. a 17/11/1981.

4.3. Carlos Alexandre Cunha Mota Arantes, n. a 29/10/1984.

2.1. ANNA VIRGÍNIA DA SILVA ARANTES, s.i.
2.3. - 2.4. - 2.5. - três irmãos, dados ignorados ...

CAPÍTULO VII

ARANTES do Estado do Pará

Ramo de "Belém-PA"

1.1. **CONSTANTINO ARANTES PEREIRA, natural da cidade do Porto (Portugal), teria se casado e emigrado para a cidade de Belém-PA; não sabemos a data de sua vinda e quem mais teria vindo. Há notícia de que teria sido criado por uma brasileira, de nome Emiliana Nabuco, muito distinta, e que, não se sabe o porquê, estaria na cidade do Porto.** *Belém-PA*

2.1. JOAQUIM ARANTES PEREIRA, n. em Belém-PA, indo para Portugal, a fim de se formar em Medicina; tendo se especializado em Paris-França; fora, inclusive, discípulo de Pasteur. Fundou o "Instituto Pasteur", na cidade do Porto. *Porto-Portugal*

3.1. JOÃO ARANTES PEREIRA, português, natural do Porto, c.c. Maria José Valente, portuguesa, da mesma cidade. *Belém-PA*

4.1. Mário Jorge Valente Arantes Pereira, natural da cidade do Porto, n. a 09/07/1917, vindo para o Brasil em torno de 1950; c.c. Maria Polack, brasileira, divorciados. *São Paulo-SP*

5.1. Ana Maria Arantes Pereira, divorciada. *São Paulo-SP*

6.1. Adriana Arantes Pereira Bongiovani.

4.2. Fernando Valente Arantes Pereira, nascido na cidade do Porto, em 24/03/1919, com o curso de Engenharia incompleto, feito naquela cidade, tendo emigrado para o Brasil, em 1940; c.c. Beatriz Fonseca, n. a 20/02/1920, em Santos-SP. s.g. *Santos-SP*

3.2. MARGARIDA CÂNDIDA ARANTES PEREIRA, residente em Braga-Portugal, proprietária de uma quinta em Adaúfe, distante 15 Kms. da cidade de Braga, s.i.

CAPÍTULO VIII

ARANTES do Estado de Pernambuco-PE

Ramo de Piancó-PE

1.1. FRANCISCO ARANTES, natural de Piancó-PE, c.c. Prechede ...

2.1. ERNESTO JOSÉ ARANTES, sertanejo de Pajeu, comerciante; f. a 13/08/1921, de enfarte, em Goiana-PE, c.c. Izabel Pereira Arantes, f. a 04/04/1962, de derrame, em Recife-PE; filha de Diogo da Silva Coelho, natural de Portugal, e de Leopoldina Pereira, n. em Goiana-PE. *Goiana-PE*

Tiveram 15 filhos, porém, os 09 primeiros faleceram crianças.

3.1. MARIA JOSÉ PEREIRA ARANTES, n. a 24/01/1898 e f. a 19/09/1975, em Olinda-PE, sepultada em Goiana-PE, c.c. Nestor de Oliveira Monte Souza, n. a 30/10/1893 e f. a 14/10/1973, comerciante. *Goiana-PE*

4.1. Zilda Arantes Monte Souza, n. a 13/11/1922, curso 2º grau, viveu maritalmente com Ludovico Carlos de Mendonça, comerc., curso 1º grau, n. a 07/10/1910, f. a 28/03/1986. *Goiana-PE*

5.1. Nirvana Carlos de Mendonça, n. a 12/07/1944, profa., c.c. Aurenal Lourenço de Souza, n. a 01/08/1941, militar da Companhia de Fuzileiros Navais. *Olinda-PE*

6.1. Mônica Maria Mendonça de Souza, n. 31/01/1972, profa., s.

6.2. Marcília Mendonça de Souza, n. 31/03/1981.

6.3. Marrie Armelle de Souza, n. a 15/11/1985.

5.2. Neide Carlos de Mendonça, n. a 21/08/1945, profa., secretária do Colégio Manoel Borba, c.c. Joel Costa de Brito, separados. *Goiana-PE*

6.1. Walter Carlos Costa de Brito, n. a 04/02/1966, Administração de Empresas, s.

5.3. Norma Lúcia Carlos de Mendonça, n. a 18/06/1948, func. públ. estadual, c.c. José Maria Queiroz Carvalhal, n. a 06/01/1958, em Cândido Mendes-MA, Administração de Empresas. *Recife-PE*

6.1. Neide Cristina Carvalhal, n. a 13/08/1975.

6.2. Elizaldo Carlos de Mendonça Carvalhal, n. a 09/05/1979.

4.2. Abigail Arantes Monte Souza, s.i.

4.3. Maria do Rosário Arantes Monte Souza, n. a 19/04/1934, func. do INPS; f.s. em Rio Doce, Olinda-PE, no dia 19/07/1982.

3.2. DALILA PEREIRA ARANTES, n. a 31/08/1900, c.c. Henrique Bernardino da Silva, n. a 15/03/1909. *Campina Grande-PB*

4.1. Washington Arantes da Silva, n. a 02/07/1930, gerente de uma cerâmica, depois ag. de segurança, 1º c.c. Domitila Freitas. *Campina Grande-PB*

5.1. Washington Luíz Freitas da Silva, n. a 22/05/1958, agente de segurança, c.c. Ana Lúcia Nascimento. *João Pessoa-PB*

6.1. Wandik Wágner, n. a 13/02/1977.

6.2. Sheila Cristina, n. a 16/04/1978.

4.1. Washington, 2º c.c. Elza Marinho. *Campina Grande-PB*

5.1. Wilma Marinho Arantes, n. a 05/07/1963; f. a 29/11/1977 numa cirurgia de apêndice.

5.2. Wellington Marinho Arantes, n. a 22/10/1964, modelista de calçados, s.

5.3. Wanderley Marinho Arantes, n. a 22/10/1965, em Caicó-RN, impressor, c.c. Eliane dos Santos Vieira. *Campina Grande-PB*

6.1. Éwerton Vieira Arantes, n. a 07/02/1986.

5.4. Wanderley Marinho Arantes, impressor, s.

5.5. Walbia Marinho Arantes, n. a 11/06/1967, c.c. João Barbosa Filho. *Campina Grande-PB*

6.1. Cristiano, n. a 20/07/1986.

5.6. Deuzamar Marinho Arantes, n. a 06/07/1968, s.

5.7. Waldete Marinho Arantes, n. a 08/12/1969, s.

5.8. Wébson Cosme Marinho Arantes, n. a 06/06/1972, s.

5.9. Webton Damião, gêmeo de Wébson, f. com 3 meses.

5.10. Walderez Marinho Arantes, n. a 11/11/1973, estudante.

4.2. Iracema Arantes da Silva, n. a 15/06/1952, 2º grau completo, auxiliar de Enfermagem, s. *Campina Grande-PB*

3.3. IRACI PEREIRA ARANTES, f.s. em Goiana-PE.

3.4. DR. LUIZ JOSÉ PEREIRA DE ARANTES, n. em Goiana-PE, arquiteto; f. com 73 anos, em 1982, c.c. Joselita Matheus. *Salvador-BA*

4.1. Wellington José Matheus Arantes, f. com 16 meses.

4.2. Dílson Luiz Matheus de Arantes, c.c. Therezinha da Matta. Tem com a esposa uma escola de 2º grau "Cent.de Educ. São José"; ambos professores e diretores. *Salvador-BA*

5.1. Aydil Maria da Matta Arantes, c.c. Eduardo Furtado Corrêa. *Salvador-BA*

6.1. Vanessa.

5.2. Marcelo da Matta Arantes, s.

4.3. Walter Matheus de Arantes, contador, fiscal de rendas do Estado, industrial, 1º c.c. Marília Maia da Silva, divorciados. *Salvador-BA*

5.1. Virgínia Maria Arantes, c.c. Edgar Carneiro.

6.1. Fernanda 6.2. Edgar Fº. *Salvador-BA*

5.2. Eneida Márcia Arantes, c.c. Haroldo Alves.

6.1. Juliana 6.2. Haroldo Fº. *Salvador-BA*

5.3. Cláudia Arantes, c.c. Jéfferson Liberato de Matos.

6.1. Adriano. *Salvador-BA*

4.4. Aymede Maria Matheus Arantes, admin. de empresas, contabilista, func. da secretaria de uma escola do governo, c.c. Edvaldo de Almeida Brandão, agricultor. s.g. *Salvador-BA*

3.5. MARIA DO CARMO PEREIRA ARANTES, c.c. Manoel Ramos. *Recife-PE*

4.1. Carmen Maria.

3.6. DIOGO PEREIRA ARANTES, s.i.

Outro ramo ARANTES do Estado de Pernambuco.

1.1. JOAQUIM PEREIRA ARANTES, c.c. Anna Pereira Arantes.

2.1. LUIZ PEREIRA ARANTES, n. no Estado de Pernambuco, a 17/06/1854, e f. a 03/05/1920, no posto de Vice-Almirante; c.c. Francisca Lopes Gonçalves, n. em Itaqui-RS.

3.1. LUIZ TUPY PEREIRA ARANTES, n. a 23/03/1894, farmacêutico, bancário, nat. de Itaqui-RS e f. em 30/04/1951, no R. de Janeiro-RJ, c.c. Gabriela de Paula Fonseca. *Rio de Janeiro-RJ*

4.1. Isis de Paula Fonseca Arantes, n. a 06/08/1919, no R. de Janeiro-RJ, c.c. Dr. Francisco Pereira Pinto, eng. Naval; com 6 filhos, s.i. *Rio de Janeiro-RJ*

4.2. Luiz de Paula Fonseca Arantes, n. a 25/07/1921, no Rio de Janeiro, banc. apos., c.c. Albertina Galasso, de origem italiana, filha do Dr. José Galasso (eng. da fábrica Marelli, na Itália; aqui no Brasil, Diretor-Presidente da fábrica de massas "Aymoré", até o final da segunda Grande Guerra) e de Angelina De Léo; ele, de Torre Anunciata e ela, de Palma da Campania (arredores de Nápolis). *Rio de Janeiro-RJ*

5.1. Dra. Elizabeth, n. a 19/12/1948, médica pediatra, trabalha no INAMPS, c.c. Dr. Paulo Roberto Lopes, médico pediatra. *Rio de Janeiro-RJ*

6.1. Roberta, n. a 21/01/1981.

5.2. Eliana, n. a 30/04/1950, s., aeronauta.

5.3. Luiz Alberto, n. a 18/12/1952, comerc., c.c. Maria Luíza Ozório. s.g. *Rio de Janeiro-RJ*

4.3. Dr. Hugo de Paula Fonseca Arantes, n. a 18/04/1923, médico apos. pelo INAMPS, Fisioterapia, prof. de Biologia, c.c. Dra. Maria Santos Veras, c. dentista. *Rio de Janeiro-RJ*

5.1. Dra. Mariza, médica pediatra, s. *Rio de Janeiro-RJ*

3.1. RADAMÉS TUPY PEREIRA ARANTES, n. em 1898, em Itaqui-RS; f. a 26/07/1926, c.c. Adélia ..., que morreu de parto. s.g. *Rio de Janeiro-RJ*

Mais outro ramo ARANTES, de Pernambuco

1.1. FÉLIX JOSÉ DE ARANTES, c.c. Tereza Joaquina dos Santos. Ele, Capitão da 5ª Cia. do 7º Batalhão da 2ª Brigada de Milícias da Divisão Militar da Província de Pernanbuco (Arquivo Nacional - 25/01/1821 - livro 64-Col. 137-fls. 87).

2.1. FRANCISCO JOSÉ DE ARANTES,n. na Vila, hoje Recife-PE, a 30/11/1783; f. em Coimbra (Portugal), a serviço de Portugal, a 25/10/1870.

Doutor em Teologia pela Univ. de Coimbra e Deão da catedral daquela cidade.

Entrou para a extinta Congregação do Oratório de São Felipe Nery, onde fez os estudos de Humanidade; leu vésperas e foi mestre de noviços, recebendo ordens do presbiterado em sua pátria.

Depois de graduado, foi nomeado, mediante o respectivo concurso, em 1823, lente substituto da mesma faculdade e da mesma universidade.

Em 1834, porém, foi exonerado dessa cadeira, assim como outros distintíssimos lentes, em consequência das convulsões políticas que abalaram Portugal até no recinto das ciências, e, então, ele que já ocupava uma cadeira de cônego doutoral da Sé de Faro, no Algarve, por nomeação de 15/01/1831, passou a ocupar a de Chantre, em Coimbra, sendo mais tarde elevado à dignidade de Deão, cujo cargo ocupou, até falecer, exercendo, por mais de uma vez, o cargo de vigário capitular do bispado.

Escreveu:

- Compêndio de Cronologia Matemática e Histórica, extraído dos melhores autores. Coimbra, 1825, 83, págs. in - 8. O revisor da Universidade, Joaquim Inácio de Freitas, fez diversas censuras a este livro, de que resultou uma polêmica contra o mesmo revisor e com a reimpressão da obra, mais correta e aumentada, em Lisboa, em 1826, sendo recolhidos pelo autor os exemplares da outra edição.

- Refutação da "Voz da Razão", do Dr. José Anastácio da Cunha, lente de Matemática da Universidade de Coimbra, ou a verdadeira "Voz da Razão". Coimbra, 1824, 79, págs. in-16. - O Dr. José Anastácio havia escrito a sua "Voz da Razão" em quadras: o padre Arantes, porém, compôs a refutação quase das mesmas quadras, parodiando-as em sentido contrário e convertendo-as em exposição e confirmação dos dogmas da moral cristã.

- Sermão sobre a Congregação Imaculada de Maria Santíssima, pregado na Capela da Universidade. Coimbra, 1825, 20 págs. in-4.

- Sermão do Patrocínio do Glorioso São José, pregado na Capela da Universidade. Porto, 1826, in-4º.

- Sermão de Nossa Senhora da Boa Morte, pregado na Capela de Coimbra, a 14/08/1853. Coimbra, 1854, in-4º.

- Sermão sobre a definição dogmática da Conceição Pura e Imaculada da Santa Virgem, não recitado na Catedral de Coimbra, a 10/06/1855, por moléstia grave que sobreveio ao autor. Lisboa, 1855, 22 págs. in-4º. Esta obra vem também no Sermonário Selecto de Antônio da Silveira, tomo 2º, Lisboa, 1861, págs. 293 a 306. Sabe-se que o padre Arantes escreveu muitos sermões, que nunca deu publicidade e que, além dos mencionados, publicou diversos, como um sermão de Santo Antônio, um da Epifania etc.

- Resposta ao anúncio que a Gazeta n. 793, pág. 352 mandou publicar o Dr. João Tomaz de Souza Lobo. Coimbra, 1824, 12 págs. in-fol.

- Breves reflexões acerca do sermão pregado na Sé de Coimbra, na festividade de N. S. da Boa Morte, no segundo domingo de agosto de 1876. Coimbra, 1857. - É uma refutação às idéias do pregador, o Cônego A. Lobo Correia de Castro.

- Breves reflexões em resposta ao Dr. Motta Veiga acerca da "Residência Coral dos Cônegos da Sé, professores do Seminário e Lentes da Universidade". Coimbra, 1876. - E outra refutação à obra do título acima. Por empenho de pessoas que apreciaram esse trabalho, escrito quando o padre Arantes já contava

84 anos de idade, foi feita segunda edição no mesmo ano e, ao passo que isso sucedia, o autor escreveu um trabalho mais desenvolvido sobre o assunto, esperando contestação por parte do Dr. Motta Veiga. Este trabalho ficou inédito como outros.

Ainda ramo ARANTES de Pernambuco

1.1. DR. FRANCISCO LEOPOLDINO ARANTES, eng. civil, c.c. Francelina ...

2.1. DR. WALFRIDO ARANTES, eng. civil, c.c. Sinhazinha Sarmento.
- 3.1. JORGE ARANTES, c.c. Janet ...
  - 4.1. Sílvia.
  - 4.2. Roberto.
  - 4.3. Rômulo. Todos s.i.
- 3.2. WALFRIDO ARANTES FILHO, s.i.
- 3.3. MARIETA ARANTES, c.c. Ricardo Costa.
  - 4.1. Raul.
  - 4.2. Hormenzinda.
  - 4.3. Maria da Glória.
  - 4.3. Benedito, s.i.
- 3.4. JUDITH ARANTES, c.c. Murili ... s.i.

2.2. ARTHUR ARANTES, Capitão de mar e guerra, c.c. Rosabela ...
- 3.1. ANTÔNIO LEOPOLDINO ARANTES, c.c. Célia .. s.i.
- 3.2. NATALINO ARANTES, c.c. Clotilde Frederico.
  - 4.1. Tereza Frederico Arantes, profa., s.i.
  - 4.2. Dr. Ariovaldo Frederico Arantes, médico, s.i. *Curitiba-PR*
- 3.3. FRANCISCO PAULA ARANTES, c.c. Ecilda Vieira, profa.. *Niterói-RJ*
  - 4.1. Aírton Vieira Arantes, s.i.

2.3. RODOLFO ARANTES, c.c. Ana Matilde Sayão Lobato, neta do Visconde de Niterói.
- 3.1. FRANCELINA ARANTES, c.c. Alberto Paiva Viana.
  - 4.1. Albraide Viana, c.c. Dr. Luiz de Andrade, jornalista.
    - 5.1. Sílvia 5.2. Wladimir, s.i.
  - 4.2. Clarice Viana, c.c. Dr. Edgard Falão, com onze filhos, cujos nomes infelizmente ignoramos, s.i.
  - 4.3. Maria do Monte, 1º c.c. Dr. Raul Toscano, médico.
    - 5.1. Cristina, s.i.
  - 4.3. Maria do Monte, 2º c.c. Valdelírio ...
    - 5.1. Almir, s.i.
  - 4.4. Jérson Viana, c.c. Wini ... com 7 filhos, cujos nomes ignoramos, s.i.
  - 4.5. João Batista Viana, s.i.
  - 4.6. Raul Viana, s.i.
  - 4.7. Luiz Viana, s.i.
- 3.2. ESTHER ARANTES, c.c. Miguel Tavares Lima.
  - 4.1. Pompéia Lima, c.c. Hélio ...
    - 5.1. Diana, s.i.

4.2. Maria de Lordes, s.i.
3.3. LUIZ ARANTES, c.c. Maria de Jesus, s.i.
3.4. ALUÍSIO ARANTES, c.c. Maria Laura. s.g.
3.5. ABIGAIL ARANTES, c.c. João José Tinoco.
4.1. Renato, s.i.
4.2. Maria de Lourdes, s.i.
4.3. Inauda, s.i.
4.4. Míriam, s.i.
3.6. ÁLVARO ARANTES, s.i.
3.7. MÁRIO ARANTES, c.c. Iracema ... s.g.
3.8. MARGARIDA ARANTES, c.c. Jaime de Alencar.
4.1. Fábio Rodolfo, s.i.
2.4. LEOPOLDINO ARANTES, c.c. ... sempre residiu no Estado do Pará.
3.1. HORMENZINDA ARANTES, foi Miss Pará, não sabemos o ano, f.s.
3.2. DR. OCTÁVIO BRÍGIDO ARANTES, eng. de renome das Obras Públicas de Recife, porém, nada sabemos sobre sua descendência, s.i. *Recife-PE*

CAPÍTULO IX

ARANTES do Estado de São Paulo

Ramo ARANTES de Aparecida (do Norte)

1.1. JOSÉ CIRILO ARANTES, 1º c.c. Maria Benedita Gonçalves.
Aparecida (do Norte)

2.1. MARIA APARECIDA GONÇALVES ARANTES, n. 18/04/1931, c. a 19/12/1953, c. Amadeu D'Amico, n. 01/01/1929, diretor de vendas em indústria de máquinas. *São Paulo-SP*

3.1. DRA. DÉBORA ARANTES D'AMICO, n. 08/11/1954, advogada, c.c. Dr. Marco Antônio Pastore, n. 06/03/1953, advogado. *São Paulo-SP*

4.1. Maika, n. 21/05/1978.

3.2. DR. MARCO ANTÔNIO ARANTES D'AMICO, n. 10/12/1955, advogado, formado em Administração de Empresas e bancário, c.c. Lislei Fernandes Arcaldi, n. 30/06/1959, formada em Educação Física. *São Paulo-SP*

4.1. Andressa, n. 03/07/1985.

2.2. WILMA GONÇALVES ARANTES, n. 23/03/1933, c.c. Aristides Navarro. *Vitória-ES*

3.1. MARIA APARECIDA NAVARRO, n. 05/07/1951, c.c. Flodoaldo Silva, n. 16/10/1947. *Vitória-ES*

4.1. Ana Carolina, n. 09/11/1975.

4.2. Raphael, n. 22/02/1981.

3.2. SANDRA LIA NAVARRO, n. 21/04/1953, c.c. Felipe Xavier, em 19/04/1975. *Vitória-ES*

4.1. Trícia, n. 15/06/1976.

4.2. Felipe, n. 11/06/1979.

3.3. ARISTIDES NAVARRO FILHO, n. 24/12/1955, s.

2.3. DIRCE GONÇALVES ARANTES, n. 13/05/1934, c. em 1957, c. Casemiro Narbutis, n. 07/04/1928, aposentado pela Prefeitura. *São Paulo-SP*

3.1. DR. CASEMIRO NARBUTIS FILHO, n. 25/07/1958, formado em Educação Física pela USP e pela PUC, em Direito; gerente administrativo; c.c. Maura Palumbo, n. em 1965. *São Paulo-SP*

4.1. Renato, n. 28/06/1985.

3.2. CARLOS WANDERLEY ARANTES NARBUTIS, n. 08/10/1959, acad. de Administração de Empresas, s.

3.3. ELISABETH ARANTES NARBUTIS, n. 12/10/1960, c.c. Antônio Carlos Anelaro, comerciante. *Socorro-SP*

4.1. Elisa.

3.4. SUELI ARANTES NARBUTIS, n. a 27/03/1962, c.c. Cosme Caldeira Brasão, desquitados.

4.1. Cosme Caldeira Brasão Filho, n. 18/03/1983.

3.5. PEDRO DAGOBERTO ARANTES NARBUTIS, n. 29/08/1964, trabalha na área de cobranças, c. a 22/11/1987, c. Magda Jaber.

3.6. MARCOS ROBERTO ARANTES NARBUTIS, n. 30/08/1968, s., estudante.

4.1. JOSÉ CIRILO ARANTES, 2º c.c. Lourdes Marins. s.g.

Ramo ARANTES de Botucatu-SP

1.1. VICENTE LUIZ ARANTES, c.c. Maria Francisca da Silva. *Botucatu-SP*

2.1. PEDRO ARANTES, n. 22/01/1902, em Botucatu-SP, comerciante, c. a 14/10/1937, c. Carmelita Ângela Diniz, n. a 29/01/1920, em Campo Grande-MS, filha de Joaquim Félix Diniz e de Jerônima Pereira de Oliveira, n. a 12/08/1896 e f. 12/05/1974, bisneta de Luiz Antônio Pereira,o qual era filho de José Antônio Pereira, fundador da cidade de Campo Grande. *Campo Grande-MS*

3.1. ALICE ARANTES, n. 12/08/1938, em Campo Grande, c.c. Arcênio Ortiz Bogado. *Campo Grande-MS*

4.1. Adolfo.
4.2. Adelair.
4.3. Lourenço.
4.4. Helena.
Todos nascidos em Campo Grande-MS.
4.5. ... s.i.

3.2. AMADEU ARANTES, n. 15/06/1940, em Campo Grande, comerciante, c.c. Lourdes Silva Pache. *Campo Grande-MS*

4.1. Alesssandro.
4.2. Kléber. Ambos nascidos em Campo Grande-MS.

3.3. ALCEU ARANTES, n. 23/08/1942, em Campo Grande-MS, bancário, c.c. Vitória Antônio. *Fátima do Sul-MS*

4.1. Nicéa Antônio Arantes, n. 28/09/1968.
4.2. Nara Antônio Arantes, n. 28/05/1970.
4.3. Nadja Antônio Arantes, n. 26/05/1971.
Todas nascidas em Campo Grande-MS.

Ramo ARANTES de Batatais-SP

1.1. JOSÉ JOAQUIM DE ARANTES, c.c. Maria das Dores de Leme, proprietários da fazenda "Engenho", ou fazenda do "Coqueiro", no município de *Batatais-SP*

2.1. JOSÉ JOAQUIM DE ARANTES (Zé Furtado), n. em 1888, carpinteiro, 1º c.c. Leopoldina Maria Cândida Dibessa. *Batatais-SP*

3.1. JERÔNIMO JOSÉ DE ARANTES, lavrador, c.c. Laurinha Cândida Dibessa, s.i. *Pontal-SP*

3.2. ANTÔNIO JOSÉ PARREIRA ARANTES, n. 04/12/1904, artesanato, c. c. Ana Alves Pereira, filha de Evaristo Alves Pereira; este, filho de José Alves Pereira e de Maria Josina de Jesus. *Batatais-SP*

4.1. Maria Alves Parreira, s., catequista, mora na Casa Paroquial.*Batatais-SP*
4.2. José Aparecido Alves Parreira (Parreirinha), marceneiro, c.c. Maria do Patrocínio. *Ribeirão Preto-SP*

5.1. Ana Maria, c.c. ... s.i.

4.2. José Aparecido Alves Parreira, união com Antônia ... *Ribeirão Preto-SP*

5.1. Rita, c.c. Aloísio Vilela. *Ribeirão Preto-SP*

6.1. Aline 6.2. André.

5.2. Ana Paula 5.3. Carolina, s.

4.3. Esmeralda Alves Parreira, c.c. Antônio Maria da Silva, padeiro. *Batatais-SP*

5.1. Izabel Cristina da Silva, c.c. Odilon de Paula.

6.1. Michel. *Franca-SP*

5.2. Luiz Cláudio da Silva, func. do Fórum, c.c. Marly ...

6.1. Jonathas. *Batatais-SP*

5.3. Ana Lúcia da Silva, c.c. Oswaldo Pereira (Pé de Chumbo).

6.1. Camila. *Batatais-SP*

5.4. Eliana 5.5. Beatriz, ss.

3.3. MANOEL JOAQUIM DE ARANTES, nascido a 09/04/1907 e f. a 28/08/1976, capinteiro, c.c. Jerônima Roberto da Silva. *Ribeirão Preto-SP*

4.1. Jerônymo Vicente Arantes, n. 22/01/1926, pedreiro apos., c. a 04/10/1952, c. Ângela Cottian, n. 07/07/1929. *Ribeirão Preto-SP*

5.1. Jair Aparecido Arantes, n. 09/06/1959, marceneiro, c. a 20/09/1981, c. Lourdes Donizeti da Silva. *Ribeirão Preto-SP*

6.1. Francini.

5.2. José Roberto Arantes, n. 16/05/1961, gráfico, c. a 20/09/1986, c. Marta Margareth Martins, n. 15/11/1965. *Ribeirão Preto-SP*

5.3. Ângela Cristina Arantes, n. 29/06/1965, func. públ. municipal, s.

4.2. Manoel Joaquim Arantes Fº (Manezinho), n. 10/10/1926, marceneiro, c.c. Joana Baldini. *Ribeirão Preto-SP*

5.1. Maria Aparecida Arantes, n. 07/07/1947, f.s.

5.2. Elizabeth Arantes (Beti), n. 02/03/1952, c.c. José Maria Lopes, vendedor de livros. *Ribeirão Preto-SP*

6.1. Fábio José Arantes Lopes, n. 09/05/1977.

6.2. Fernando José Arantes Lopes, n. 27/09/1985.

5.3. Elizardo Arantes, n. 30/11/1957, c.c. Maria Madalena de Faria, n. 12/10/1961. *Ribeirão Preto-SP*

6.1. Guilherme Aparecido Arantes, n. 06/05/1981.

6.2. Thiago, n. 17/10/1984.

5.4. Edmar, n. 08/11/1968, ajudante geral da FEPASA, s.

4.3. Orlando Joaquim de Arantes, n. 10/10/1928, carpinteiro apos., 1º c. a 04/04/1950, c. Antônia Palvequeder (desc. de polonês), costureira, n. a 13/06/1929 e f. em junho de 1963. *Ribeirão Preto-SP*

5.1. Ademir Paulo de Arantes, n. 30/01/1951, marceneiro, c.c. Joana de Souza. *Ribeirão Preto-SP*

6.1. Fabrício 6.2. Gustavo José 6.3. Tiago.

4.3. Orlando, 2º c.c. Dirce Chicareli, n. 12/10/1937, industriária. s.g. *Ribeirão Preto-SP*

4.4. Maria dos Anjos de Arantes, n. 01/08/1932, c.c. Ovídio de Paula Tostes, n. 21/02/1926, motorista da FEPASA, apos.. *Ribeirão Preto-SP*
5.1. Aparecida Conceição Tostes, n. 24/01/1967, c.c. Sílvio Barbosa Rodrigues, ajustador mecânico da FEPASA, garçon. *Ribeirão Preto-SP*
6.1. Karina Carolina, n. 23/05/1988.
4.5. Sebastião Joaquim de Arantes, n 08/08/1934, c.c. Aparecida Bononi, n. 28/01/1928. *Ribeirão Preto-SP*
5.1. Antônio Roberto Arantes, n. 12/07/1958, protético, c.c. Lúcia Aparecida ... *Campinas-SP*
6.1. Érica, n. 20/12/1978.
4.6. Lázara de Jesus Arantes, n. 01/08/1938, c.c. Arlindo Moreno, eletricista de manutenção. *Ribeirão Preto-SP*
5.1. Suely Aparecida Moreno, n. 20/11/1959, contadora, c.c. James de Oliveira, encarregado de secção da FEPASA. *Ribeirão Preto-SP*
6.1. Luciano, n. 21/09/1981.
6.2. James Jr., n. 03/01/1983.
6.3. Juliano, n. 08/04/1987.
5.2. Bernardino Moreno, n. 05/05/1961, mec. de Refrigeração, c.c. Dulce Helena Siqueira de Souza, desquitados. s.g. *Ribeirão Preto-SP*
5.3. Fátima Aparecida Moreno, n. 04/03/1963, c.c. Paulo Marques.
6.1. Alex Felipe, n. 30/01/1988. *Ribeirão Preto-SP*
5.4. Rita de Cássia Moreno (Ritinha), n. 10/11/1965, c.c. Fernando César dos Santos, desquitados.
6.1. Marcelo, n. 14/09/1983. *Ribeirão Preto-SP*
5.5. Maria do Carmo Moreno (Téia), n. 07/04/1967, s.
4.7. Luiz Roberto de Arantes, n. 28/05/1943, marceneiro, c. a 11/10/1969, c. Maria do Rosário Pimenta. *Ribeirão Preto-SP*
5.1. André Luiz de Arantes, n. 20/03/1970.
5.2. Alexandre de Arantes, n. 20/03/1973.
5.3. Alessandra de Arantes, n. 20/03/1973 (gêmeos).

2.1. JOSÉ JOAQUIM DE ARANTES, 2º c.c. Maria Orlanda de Jesus. *Ribeirão Preto-SP*
3.1. JOSÉ JOAQUIM DE ARANTES FILHO, n. 31/03/1918, 2º Tenente da Polícia Militar, expedicionário da II Grande Guerra, lutando na Itália e Alemanha, apos., c. a 28/08/1957 c. Maria Gullo, n. 03/09/1928. *Ribeirão Preto-SP*
4.1. Shirley Aparecida Gullo Arantes, n. 01/05/1956, diplomada em Enfermagem, c. a 27/12/1975, c. José Atílio Delagostini, n. 18/02/1949, mecânico torneiro. *Ribeirão Preto-SP*
5.1. Wladimir, n. 15/02/1977.
5.2. Claudemir Aparecido, n. 07/12/1979.
5.3. Anahi Ana Neri, n. 17/07/1983.
3.2. ANA ARANTES, n. 15/05/1919, c. a 18/04/1934, c. Antônio Boneti, n. 05/07/1912, comerciante. *Jardinópolis-SP*
4.1. Divina, n. 02/02/1936 e f. com 2 anos de idade.

4.2. Aparecida, n. 29/09/1937, f.c.
4.3. Sebastião Boneti, n. 13/02/1939, comerciante, c. a 09/12/1963, c. Devanira Nardi, n. 19/10/1940, comerc.. *Jardinópolis-SP*
5.1. Silvana, n. a 03/03/1966, c.c. José Luiz de Souza Coimbra, n. 29/02/1967. *Jardinópolis-SP*
6.1. Luiz Fernando, n. 22/12/1983. 6.2. Giovani, n. 28/07/1986. 6.3. Ivana Aparecida n. 27/07/1987.
5.2. Sônia Boneti, n. 23/06/1967, s.
4.4. Mauro Boneti, n. 23/06/1942, empreiteiro, c.c. Jandira Berga, n. em 1943. *Jardinópolis-SP*
5.1. Luiz Cláudio Boneti, n. 04/1964, empreiteiro, c.c. Ana Maria ... s.g. *Jardinópolis-SP*
5.2. Isabel Aparecida Boneti, n. 02/05/1967, s.
5.3. Sílvia Boneti, n. 11/07/1968, s., industriária.
5.4. Edmara Boneti, n. 12/12/1971, s., ruralista.
4.5. Ernesto Boneti (Nélson Fubá), c.c. Antonieta (Tonha). *Jardinópolis-SP*
5.1. Flávio José, n. 03/11/1972, estudante.
5.2. Fábio Rodrigo (Feio), n. 26/12/1976.
5.3. Fernanda Aparecida, n. 23/04/1979.
4.6. Geraldo Boneti (Tucano-Véio-Testa), n. 29/02/1947, c.c. Conceição Toledo. s.g. *Jardinópolis-SP*
4.7. José Carlos Boneti (Milão), n. 17/12/1949, empreiteiro, c.c. Guiomar Garcia, desquitados. *Jardinópolis-SP*
5.1. Washington Luiz, n. 19/07/1972, s. 5.2. Maurício, n. 09/07/1976.
5.3. José Carlos Boneti Filho, n. 07/07/1983.
4.8. Alceu Boneti, n. 25/02/1952, comerc., união com Divina de Oliveira.
5.1. Alceu Boneti Fº. *Jardinópolis-SP*
4.9. Nivaldo Boneti, n. 25/12/1954, c.c. Maria Lúcia Teixeira, n. 17/03/1956.
5.1. Éverton Henrique, n. 27/04/1981. *Jardinópolis-SP*
4.10. ..., n. 02/04/1959, c.c. Marinho Henrique Castilhano, n. 11/11/1958. s.g. *Jardinópolis-SP*

3.3. MARIA APARECIDA ARANTES, n. em 1920, f.s. com 18 anos de idade.
3.4. SEBASTIANA, f. com 8 anos de idade, devido forte sarampo.
3.5. JOÃO, f. com 14 anos de idade, devido forte sarampo.
3.6. ORLANDA MARIA DE JESUS, n. 31/06/1931, costureira apos., c.c. Augusto Machado, f. a 31/06/1987. s.g. *Ribeirão Preto-SP*
3.7. ANTÔNIO APARECIDO ARANTES, n. 25/12/1924, func. públ. munic., c. a 06/11/1944, c. Maria Burgos, n. 02/07/1916. *Ribeirão Preto-SP*
4.1. Anselmo Benedito Arantes, restauração de móveis, c.c. Rosa Maria Calegari. *Ribeirão Preto-SP*
5.1. Alessandro Anselmo, n. 19/05/1972.
4.2. Antônio Aparecido Arantes Filho (Toninho), n. 31/05/1948, tapeceiro, c.c. Suely Matheus. *Ribeirão Preto-SP*
5.1. Elaine

5.2. Eliane.

4.3. José Rafael Arantes, n. 09/09/1957, c.c. Maria Auxiliadora Cizillo (Dôra).
5.1. Márcio, n. 05/01/1985 5.2. Rafaela. *Ribeirão Preto-SP*

3.8. GERALDO ARANTES, n. 11/01/1927, empreiteiro de obras, c.c. Nair de Paula, n. 17/10/1927, desquitados. *Ribeirão Preto-SP*

4.1. José Itamar Arantes, n. 17/10/1950, servente de pedreiro, c.c. ... s.g. *Ribeirão Preto-SP*

4.2. Leny das Graças Arantes, n. 31/12/1951, c.c. Joaquim Alves Copedê, escultor de imagens. *Ribeirão Preto-SP*
5.1. Eduardo, c.c. ... s.i.

4.3. Lucídia Arantes, n. 31/03/1953, c.c. Osmar Junqueira, auxiliar de impressão no jornal "A Cidade", desquitados. *Ribeirão Preto-SP*
5.1. Jaqueline.
5.2. Juliana.

4.4. Tânia Maria Arantes, n. 13/06/1961, c.c. Samuel Pedro de Freitas, func. da Antárctica. *Ribeirão Preto-SP*
5.1. Eduardo Pedro.
5.2. Abel Pedro.

3.9. MARIA ARANTES (Maria da Luz), c.c. Antônio Dutra de Oliveira, separados; ela mora com o filho Anésio, em Brodowski.

4.1. Anésio, c.c. Divina ... *Brodowski-SP*
5.1. José Fernando.
5.2. Vera Lúcia.
5.3. Luciana Aparecida.
5.4. João Batista.

4.2. Neusa, func. da Casa da Lavoura, s. *Batatais-SP*

4.3. Nivalda, s.

4.4. Maria do Carmo, func. de uma lanchonete, c.c. Rubens de Vicente, pedreiro, desquitados. *Ribeirão Preto-SP*
5.1. Ana Cláudia.
5.2. Carla Cristina.
5.3. Luciana Aparecida.
5.4. Karina.

4.5. José Carlos, comerciante, c.c. ... s.i.

4.6. Maria Aparecida, s.

4.7. Célia Terezinha, s.

4.8. Maria de Lourdes, união com Vicente Moreno, vigia de lojas.
5.1. Luiz Fernando.
5.2. Renata Cristina.
5.3. Paulo Sérgio
5.4. Renato.
5.5. Fernanda Paula.
5.6. Antônio Marcos.

4.9. Antônio de Pádua, c.c. Solange ... *São José do Rio Preto-SP*

5.1. Antoniel.

3.10. DIVINA JOSÉ ARANTES, n. 31/06/1931, costureira, c.c. Mariano Gutierrez, n. 25/03/1929, comerciário apos.. *Ribeirão Preto-SP*

4.1. Domingos Aloy Aparecido Gutierrez, n. 07/02/1952 e f. com 1 ano de idade.

4.2. Edvar Aparecido Gutierrez, n. 17/05/1954, vigilante noturno da USP, c.c. Maria Aparecida de Fátima Leite, manicure, separados. s.g. *Ribeirão Preto-SP*

4.3. Dorinéia Aparecida Gutierrez (Tinini-Néia), n. 31/08/1956, c.c. Antônio Domingos Filho. *Ribeirão Preto-SP*

5.1. Janaína, n. 29/11/1978.

5.2. Antônio Domingos Neto, n. 15/11/1981.

5.3. Joice Mara, n. 28/08/1984.

4.4. Sônia Aparecida Gutierrez, n. 12/09/1957, c.c. Ferdinando Gonçalves, mecânico. *Ribeirão Preto-SP*

5.1. Adriano, n. 07/06/1980.

5.2. Elaine, n. 29/08/1981.

5.3. Nicelene, n. 29/04/1982.

5.4. André, n. em 04/1984.

4.5. Wágner Aparecido Gutierrez, n. 16/01/1959, auxiliar de escritório, s.

4.6. Dirce Helena Aparecida Gutierrez, n. 31/08/1961, func. públ. est., c.c. Antônio Braz Furlan, n. 07/02/1959. *União Paulista-SP*

5.1. Pedro Samuel, n. 29/08/1984.

3.11. ORLANDO ARANTES, c.c. Ana Dutra de Oliveira. *Batatais-SP*

4.1. José César, c.c. ... s.i. *Ribeirão Preto-SP*

4.2. Dirce, s.i.

3.12. PEDRO ARANTES, tapeceiro, c.c. Conceição Cilovesso. s.g. *Ribeirão Preto-SP*

3.13. JOÃO DA SILVA ARANTES, n. 01/07/1936 e f. a 18/08/1970, tapeceiro, c.c. Luzia Afonso, n. 06/10/1935, serviçal no Hospital Psiquiátrico Vicente de Paula. *Ribeirão Preto-SP*

4.1. Suely, n. 03/12/1957, comerciante, c.c. Antônio Capretz, motorista do H.C. *Ribeirão Preto-SP*

5.1. Eduardo Antônio, n. 02/01/1975.

5.2. Rogério, n. 11/06/1978.

5.3. Ricardo, n. 27/09/1985.

4.2. Sidney, n. 01/01/1958, mecânico, c.c. Maria Luíza Barata, func. do Curso Objetivo. *Ribeirão Preto-SP*

5.1. Lília Carla 5.2. Fábio.

4.3. Claudiney, n. 03/06/1961, conserta máquina de lavar roupas, c.c. Déborah, n. 03/12/1963. *Ribeirão Preto-SP*

5.1. Danilo, n. 12/11/1983.

3.14. LÁZARO ARANTES, n. 18/08/1938, borracheiro, c.c. Hilda Augusta Lobão, n. 04/06/1938. *Pirassununga-SP*

4.1. Viviane, n. 12/11/1960, contadora, c.c. Thomaz Spoljaric Neto, n. 04/04/1959, industrial de cortume. s.g. *Pirassununga-SP*
4.2. Éder Almir de Arantes, n. 15/01/1962, conferente na "51", c.c. Irene Francisca de Souza, n. 23/05/1963. *Pirassununga-SP*
5.1. Maraísa, n. 23/05/1984.
5.2. Aniele, n. 19/07/1985.
4.3. Maria de Fátima Arantes, n. 01/05/1965, contadora, c.c. Johonny César Viotto Presinotti, func. da Volks. *Pirassununga-SP*
5.1. Leonardo.
4.4. Ivana Valéria de Arantes, n. 07/03/1967, contadora, auxiliar de escritório do Club dos Sub-Tenentes e Sargentos, s. *Ribeirão Preto-SP*
4.5. Cléton José de Arantes, n. 19/03/1970, ourives, s. *Pirassununga-SP*
4.6. Andréia Fernanda de Arantes, n. 08/03/1973, secr., s. *Pirassununga-SP*

Outro ramo ARANTES de Batatais-SP

1.1.JOSÉ ARANTES, fazendeiro, c.c. Edméia Marzola, proveniente da Itália, vindo com 15 anos de idade. *Batatais-SP*

2.1. JERÔNIMO ARANTES, n. em Brodowski-SP, no dia 07/11/1901, c. a 07/11/1925, c. Maria José Reis, n. 07/01/1904, em Sertãozinho-SP. *Ribeirão Preto-SP*
3.1. JOSÉ CARLOS REIS ARANTES (Zuza), n. 16/04/1926, gerente da Empresa Força e Luz de Igarapava, apos., c.c. Maria Aparecida Mussolim. *Igarapava-SP*
4.1. Nélson Luiz Arantes, téc. de mec. industrial, c.c. Ozonete ... *São Paulo-SP*
5.1. Vinícius.
5.2. ... s.i.
4.2. Luiz Augusto Arantes, Fac. de Computação, c.c. Maria Rosa ... *São Paulo-SP*
5.1. Alexandre.
4.3. Marilena Arantes, profa., c.c. Adalberto ..., prof. no SENAI.
5.1. Débora.
5.2. José Adalberto. *Araraquara-SP*
4.4. Marilúcia Arantes, profa., c.c. Roberto Carvalho, prof. de Educação Física.
5.1. Roberta. *Igarapava-SP*
4.5. Marinês Arantes, profa., f.s.
3.2. JAIME REIS ARANTES, n. 16/08/1928, mecânico, c.c. Maria de Lourdes Toneto. s.g. *Ribeirão Preto-SP*
3.3. MARIA ELISA REIS ARANTES, n. 04/04/1930, profa. apos., união com Aurélio Simão Lavoura, Tenente do Exército apos.. *São Paulo-SP*
4.1. Cláudia, téc. em Contabilidade, c.c. Arthur Farrés, comerc..
5.1. Heitor.
5.2. Gabriela. *São Paulo-SP*
4.2. Marcos Aurélio Arantes Lavoura, comerciante, s.

3.4. NAIR REIS ARANTES, n. 17/03/1932, c.c. Guilherme Wiermann, n. 08/06/1920, chefe geral da oficina do DER. *Ribeirão Preto-SP*
4.1. Mirtes, n. 17/10/1955, jornalista, c.c José Luiz Datena, radialista e TV, separados. *Ribeirão Preto-SP*
5.1. Marcelo, n. 01/05/1985.
5.2. Letícia, n. 26/08/1986.
4.2. Dra. Mary, n. 05/08/1957, bacharel em Direito, c.c. João Carlos Macedo Barroso, empresário. *Ribeirão Preto-SP*
5.1. Frederico, n. 28/03/1982.
5.2. Adriano, n. 11/08/1987.
4.3. Guilherme Wiermann Jr., n. 02/06/1960, corretor de seguros, s.
3.5. JOAQUIM REIS ARANTES, faz., n. 16/04/1932, c.c. Iraídes Mamedes. *Ijuína-MT*
4.1. Sérgio Mamedes Arantes, bancário, s.
4.2. Celso Mamedes Arantes, bancário, c.c. ... s.i. *Ijuína-MT*
5.1. Alex.
4.3. Sidney Mamedes Arantes, atividades na fazenda.
4.4. Sinésio.
4.5. Sílvio.
4.6. Maria Cristina, ss.
3.6. Dra. DULCE REIS ARANTES, advogada, escritório SINEX, 1º c.c. Jair Penha, marceneiro, divorciados. *Morro Agudo-SP*
4.1. Helena Sílvia Penha, n. 05/07/1952, psicóloga, s. *São Paulo-SP*
3.6. Dra. DULCE, 2º c.c. Dr. Antero Penosal Martins, advogado, proprietário do escritório SINEX. *São Paulo-SP*
4.1. Dr. Antero Arantes Martins, advogado, c.c. Sônia Maria ..., func. do escritório SINEX. s.g. *São Paulo-SP*
4.2. Ricardo Arantes Martins, s.
3.7. MARIA ISABEL REIS ARANTES, n. 30/07/1941, c. 06/01/1962, c. Dr. Ireno Hermógenes Martins de Souza, n. 29/08/1935, advogado, func. civil do Ministério do Exército. *Ribeirão Preto-SP*
4.1. Ireno Júnior, n. 26/07/1962, func. do Correio e Telégrafo, c.c. Suely das Neves, n. 16/07/1962, comerciária, c. a 14/07/1985. *Ribeirão Preto-SP*
5.1. Marina, n. 29/12/1985.
5.2. Laís, n. 17/01/1987.
4.2. Rita de Cássia Arantes de Souza, n. 27/12/1963, profa., c. a 07/01/1984, c. José Luiz Silvério Luz, torneiro mecânico. *Ribeirão Preto-SP*
5.1. Lívia, n. 10/12/1985.
5.2. João, n. 15/08/1986.
5.3. Pedro, n. 12/06/1987.
4.3. Irina Martins de Souza, n. 14/07/1966, profa., func. do H. C. recreacionista, s. *Ribeirão Preto-SP*
4.4. Ilman Martins de Souza, n. 08/07/1968, estudante téc. de "Açúcar e Álcool", UNAERP, s. *Ribeirão Preto-SP*

2.2. ANTÔNIO ARANTES, 1º c.c. Donária Figueiredo. *Brodowski-SP*
3.1. DORIVAL ARANTES, protético, fazendeiro, c.c. Sâmia Abdala.
4.1. Sâmia. *Igarapava-SP*
3.2. CACILDA ARANTES, c.c. João Arruda, fiscal de renda apos.. *São Paulo-SP*
4.1. Helena.
4.2. Eliana.
3.3. DONÁRIA ARANTES, c.c. Cláudio ... s.i. *Rio de Janeiro-RJ*
2.2. ANTÔNIO ARANTES, 2º c.c. Isaura Arantes Ferreira, filha de Adolfo José Ferreira e de Malvina Arantes Carvalho.

Este ramo foi desenvolvido, à frente, neste CAPÍTULO IX - Arantes do Estado de São Paulo, ramo ARANTES de Brodowski-SP, em: 1.1. - 2.1. (3.2. - 4.9.).

2.3. CAROLINA ARANTES, c.c. Luiz ... s.i. *Orlândia-SP*
2.4. AUGUSTO ARANTES, c.c. Jerônima ... (tia Preta). *São Paulo-SP*
3.1. WANDERLEI, s.i.
3.2. CACILDA, s.i.
3.3. AMÉLIA, s.i.

Mais outro ramo ARANTES de Batatais-SP

1.1. ANTÔNIO BASÍLIO ARANTES, c.c. Rita ... *Batatais-SP*
2.1. FRANCISCO BASÍLIO ARANTES (Chiquinho), fazenda da "Prata"; f. no "Capão do Açude", município próximo; c.c. Maria Madalena Marques. *Batatais-SP*
3.1. OLINDA MARQUES ARANTES, c.c. Evaristo Carolino, sitiante. *São José do Rio Preto-SP*
3.2. FRANCISCO BASÍLIO ARANTES FILHO, (Chicuta), sitiante, c.c. Joaquina Luíza de Oliveira. *Batatais-SP*
4.1. José Arantes, lavrador, c.c. Helena de Assis Machado, separados, s.i. *Ribeirão Preto-SP*
4.2. Alcides Arantes, lavrador, c.c. Luzia ... s.i. *Batatais-SP*
4.3. Francisco Arantes, f. em acidente de bicicleta, no Cruzeiro, entrada de Batatais, c.c. Laura Martins, fazenda "Morro Grande", s.i. *Batatais-SP*
4.4. Maria Arantes, união com Joaquim Claudinei, s.i. *Batatais-SP*
4.5. Ana Arantes, fazenda "Santa Cruz, s.i. *Batatais-SP*
4.6. Benedito Arantes, pedreiro, c.c. ... s.i. *Batatais-SP*
4.7. Helena Arantes, c.c. ... s.i. *Batatais-SP*
4.8. Antônio Ricardo Arantes, pedreiro, c.c. ... s.i. *Batatais-SP*
4.9. Lázaro Arantes, func. da Jumil, c.c. ... s.i. *Batatais-SP*
4.10. Geraldo Arantes, s.i.
4.11. Joaquim Arantes, s.i.
4.12. Joaquim Arantes, s.i.

3.3. RITA MARQUES ARANTES, c.c. Jerônimo Borges, sitiante. *Brodowski-SP*
4.1. João Borges, f. com 10 anos de idade.
4.2. Oswaldo Borges, zelador de prédio, c.c. Antônia Louvato. *Ribeirão Preto-SP*
5.1. Osmani.
5.2. José Roberto, s.i.
4.3. Maria Verônica, c.c. Manoel Gomes Penetra. *Brodowski-SP*
5.1. Maria Rita, c.c. ... (Tuta), s.i. *Ribeirão Preto-SP*
5.2. Delcira, c.c. ... s.i. *Brodowski-SP*
5.3. José Mário, 1º c.c. Maria Emília Siena. *Brodowski-SP*
2º c.c. ... s.i.
5.4. Ana Maria, c.c. ... s.i.
5.5. Luíza Neide, c.c. ... s.i. *Brodowski-SP*
4.4. Geralda Borges, c.c. Pedro Poloni, s.i. *Brodowski-SP*
4.5. Aracy, f.s. com 32 anos de idade.
4.6. Alzira Borges, c.c. Waldemar de Souza Cunha, sitiante. *Brodowski-SP*
5.1. José Humberto, vendedor, c.c. Marina ...
6.1. Gustavo. *Jardinópolis-SP*
5.2. Luiz Sebastião, c.c. Elizete Pugnolli, s.i. *São Paulo-SP*
5.3. Carmen Doracym, s. *Brodowski-SP*
5.4. Élcio Geraldo, func. da Nauglass, c.c. ... s.i. *Batatais-SP*
5.5. Waldemar Augusto, c.c. ... s.i. *São Paulo-SP*
5.6. Marlene, c.c. José Luiz ... s.i.
5.7. Elzira, c.c. ... s.i. *Brodowski-SP*
5.8. Antônio Eduardo, s.
5.9. Itamar, motorista de caminhão de leite, c.c. ... s.i. *Brodowski-SP*
4.7. Dalvim (Darwin?), func. da fábrica de carroceria, c.c. Elza Aisson, s.i. *Brodowski-SP*
4.8. Juracy (Jura), c.c. Agenor Pugnolli, chefe de construção. *Ribeirão Preto-SP*
5.1. Elizete, c.c. Luiz Sebastião ... s.i. *São Paulo-SP*
4.9. David, construtor, c.c. Maria José Achite. *São Paulo-SP*
5.1. Luíza Helena, c.c. ... s.i.
3.4. SALVADOR MARQUES ARANTES, n. 18/06/1905, sitiante, c.c. Maria Luíza ..., n. 23/04/1910. *Brodowski-SP*
4.1. Adair Marques Arantes, n. 06/10/1927, construtor, c.c. Palmira Tegano (Cida). *Ribeirão Preto-SP*
5.1. Odair Arantes, n. 04/11/1954, vendedor, c.c. Lília Lopes da Cruz, auxiliar de escritório (mora em S. Bernardo do Campo), desquitados. *Ribeirão Preto-SP*
6.1. Flávia, n. 14/10/1975.
6.2. Rafael, n. 18/02/1978 6.3. Sarah, n. 27/12/1978.
5.2. Maria José Arantes, n. 19/03/1956, profa. III, c.c. Ronaldo Camaro, n. 22/04/1955, vend. de carro na Santa Emília. *Ribeirão Preto-SP*
6.1. Lívia, n. 22/04/1985.

6.2. José Eduardo, n. 19/03/1986.

5.3. Dalva Arantes, n. 21/04/1958, c.c. Reinaldo Gonçalves, n. 16/08/1948, econ., sócio propr. da farmácia "Santa Adélia". *Ribeirão Preto-SP*

6.1. Gabriela, n. 06/09/1978.

6.2. Marcela, n. 26/10/1979.

6.3. Frederico, n. 19/01/1981.

5.4. Celso Marques Arantes, n. 03/01/1961, vendedor, c.c. Fátima Perez, n. 16/06/1963. *Guarulhos-SP*

6.1. Cristiane, n. 06/05/1981.

6.2. Josiane, n. 20/11/1983.

6.3. Caroline, n. 14/01/1988.

5.5. Eduardo, n. 03/07/1967, admin. de empresas, s.

4.2. Maria Madalena Arantes, n. 06/06/1929, c.c. Celso Ferroni, n. 30/07/1926, comerciante. *Jardinópolis-SP*

5.1 Celso Roberto Ferroni, n. 13/04/1948, téc. industrial, gerente de secção da Volks. *São Bernardo do Campo-SP*

6.1. Fabíola, n. 13/04/1975.

6.2. Fabrício, n. 19/09/1978.

5.2. Márcio Antônio Ferroni, n. 21/11/1949, téc. industrial, ofício de serralheiro, c.c. Tereza Costa Câmara, n. 06/07/1950, profa.. *Jardinópolis-SP*

6.1. Mariana, n. 28/03/1982.

6.2. Marília, n. 20/04/1984.

5.3. Maria Wilma Ferroni, n. 15/09/1952, profa. III, c.c. Irineu Corrêa, fazendeiro. *Jardinópolis-SP*

6.1. Fernando, n. 1981.

6.2. Caio, n. 10/04/1982.

6.3. Irineu Fº, n. 09/04/1988.

5.4. Dra. Terezinha Ferroni, n. 07/03/1958, eng. civil, s.

5.5. Moacir Eugênio Ferroni, n. 30/09/1959, contador e func. da CPFL, s. *Jardinópolis-SP*

5.6. Renato Edson Ferroni, n. 24/11/1967, mecânico, s.

4.3. Aparecida Arantes, n. 21/06/1930, c.c. Eurípedes Loureiro, n. 24/02/1938, pedreiro. s.g. *Jardinópolis-SP*

4.4. Idalina Marques Arantes, n. 03/05/1932, c.c. José Zancan, n. 07/03/1929, fazendeiro. *Santa Fé-PR*

5.1. Luísa Amélia Zancan, n. 13/03/1960, profa. III, c.c. Antônio Humberto Pedrasani, prof., administra fazenda. *Santa Fé-PR*

6.1. Antônio Jr., n. 14/03/1983. 6.2. Marcelo André, n. 10/04/1984.

5.2. Hélio Zancan, n. 21/06/1963, sitiante, c.c. Ana Maria ... *Santa Fé-PR*

6.1. Wellington, n. 26/09/1985.

5.3. Éder Zancan, n. 15/08/1988, s., acad. de Zootecnia. *Maringá-PR*

4.5. Benedito Marques Arantes, n. 28/06/1934, comerc., c.c. Áurea Terezinha Tait, n. 06/09/1936, comerc.. *Brodowski-SP*

5.1. Henrique César Marques Arantes, proprietário de gráfica, n. 28/09/1960, c.c. Rosana Violin. *Brodowski-SP*
6.1. Ana Carolina, n. 23/12/1985.
6.2. Pedro Henrique, n. 09/02/1987.
5.2. Luísa Andréa Marques, n. 15/09/1963, professora II e de Música, c.c. Humberto ... *Brodowski-SP*
6.1. Rafael, n. 09/11/1986.

3.5. CÂNDIDA MARQUES ARANTES, n. 28/02/1909, c.c. Antônio dos Santos (Totônio), fazendeiro. *Altinópolis-SP*
4.1. Antônio Arantes dos Santos (Tõezinho), fazendeiro, c.c. Elza Popim, s.i. *Batatais-SP*
4.2. Aparecida Arantes dos Santos, s. *Altinópolis-SP*
4.3. Nair Arantes dos Santos, c.c. ... s.i. *Batatais-SP*
4.4. Orlando Arantes dos Santos, c.c. ... s.i.
4.5. Nélson Arantes dos Santos, c.c. ... s.i.

Ramo ARANTES de Brodowski-SP

1.1. MARIA LUÍZA DE JESUS ARANTES, c.c. Aureliano José Ferreira de Andrade.

2.1. CAPITÃO AMÉRICO JOSÉ FERREIRA, c.c. Maria Joaquina de Siqueira. *Brodowski-SP*

SÃO PAULO - Dicionário Estatístico, Geográfico e Histórico do Est. de São Paulo - Edições Brasileiras, por Wellington Almeida Pinto.

À pág. 30, à linha 59, em Brodowski, diz: "Em terrenos doados por Lúcio Enéias de Melo Fagundes, inaugurou-se a Estação da Cia. Mogiana, em 1893, construída pelo Engenheiro Brodowski. Entre os fundadores estão as famílias Alves e Ferreira, Rosas, Andrade e Arantes, Fagundes e Corrêa."

PRIMEIRO ESCRITO SOBRE BRODOWSKI

"Album de Brodowski - 1922, ano do Centenário da Independência - Publicação organizada pela "Gazeta de Brodowski".

À página 03, em "A Fundação e Fundadores", certo trecho diz: "nesse seu procedimento foi o Coronel Lúcio imitado pelo Capitão Américo José Ferreira, que, também, começou a vender lotes dos seus terrenos, reservando alguns que offereceu ao Bispado Diocesano para constituirem o patrimonio, de uma futura parochia, o que foi aceito."

No referido Álbum, à pág. 11, e "A PAROCHIA", à linha 35, diz: "O patrimonio da parochia foi doado pelo fallecido Sr. Cap. Américo José Ferreira e a casa parochial (residencia dos vigarios), foi doada por subscrição publica".

Em o "Brodowski Minha Terra e Minha Gente, de Ariovaldo Corrêa, no Capítulo V, à página 37, homenageando o Capitão Américo José Ferreira, em certo trecho diz o aludido autor: "De forma que, em seus primeiros anos, a povoação desen-

volveu-se rapidamente, graças também ao descortino e ao espirito comunitario e progressista do Cap. Américo José Ferreira que não teve duvida em alienar parte de suas terras em favor do crescimento local."

O Cap. Américo José Ferreira foi Vereador à Câmara Municipal nos períodos: 1914/16 e 1917/19, renunciando ao mandato a 20/10/1917, exercendo a Vice-Presidência no 1º mandato. Faleceu a 13/06/1920. *Brodowski-SP*

3.1. AURELIANO JOSÉ FERREIRA, n. em 1885 e f. 18/04/1971, agricultor, c.c. Cândida Pereira de Arantes, n. a 15/01/1892 e f. a 17/01/1975, ambos sepultados na sepultura dupla, nº 2.629; filha de João Francisco de Arantes (vindo de Aiuruoca-MG) e de Cândida Leonor de Arantes. *Brodowski-SP*

4.1. José Arantes Ferreira, n. 12/03/1910, s.

4.2. Ovídio Arantes Ferreira, n. a 09/06/1911, fazendeiro, c.c. Messias Aleixo da Silva Passos, n. a 21/122/1910. *Brodowski-SP*

5.1. Dinorah Silva Ferreira, n. a 10/08/1933, c.c. Waldemar de Souza Cunha, n. a 29/08/1923, fazendeiro. *Brodowski-SP*

6.1. Sônia Ferreira da Cunha, n. a 15/04/1954, s.

7.1. Mariele Cunha Pires, n. 15/06/1987.

6.2. Ângela Ferreira da Cunha, n. a 25/02/1958, s.

6.3. Antônio Ferreira da Cunha, n. a 26/01/1961, s.

5.2. Dra. Solange da Silva Ferreira, advogada, n. a 26/01/1935, c.c. Luiz Antônio Vasconcelos de Oliveira (Luizinho), n. a 24/05/1932, fazendeiro. *Buritizal-SP*

6.1. Dr. Edmundo Ferreira de Oliveira, n. a 05/05/1959, advogado, s.

6.2. Mônica Ferreira de Oliveira, n. a 01/04/1960, profa., c.c. Antônio Mário Valcichi, gerente da D'Paschoal. *Curitiba-PR*

7.1. Igor, n. 21/01/1981.

7.2. Lívia, n. 20/03/1983.

6.3. Maria Auxiliadora Ferreira de Oliveira (Dôra), n. a 24/05/1961, protética, c.c. Dr. Paulo Roberto Nicolino, n. a 24/10/1963, c. dentista. *Itaú-SP*

6.4. Dra. Maria Cristina Ferreira de Oliveira, n. a 22/05/1962, c. dentista, s.

6.5. Fabíola Ferreira de Oliveira, n. a 22/04/1963, c.c. Dr. Antônio Maria Claret Achite, n. a 11/05/1957, eng. civil.

7.1. Maria Cecília, n. 15/10/1987. *Ribeirão Preto-SP*

5.3. Eulália da Silva Ferreira, n. a 28/06/1939, profa., c.c. Walter Barreto da Costa Jr., comerciário, n. a 01/06/1931. *Brodowski-SP*

5.4. Dr. Aureliano da Silva Ferreira, advogado, s. *Brodowski-SP*

4.3. Aparecida Arantes Ferreira, f.s. com 74 anos de idade.

4.4. João Arantes Ferreira, n. a 10/04/1913, investigador da Ordem Política e Social, apos., c.c. Fiúca Ferreira Cardoso, ele, aos 68 anos de idade. s.g. *Brodowski-SP*

4.5. Luzia Arantes Ferreira, n. a 09/07/1915, c.c. Astolfo Tait, n. a 14/01/1910 (austríaco), agricultor. *Brodowski-SP*

5.1. Maria Cândida Ferreira Tait, profa., c. c. José Carlos dos Santos, gerente das Casas Pernambucanas. *Machado-MG*
6.1. Marlon, n. 15/01/1977.
6.2. Marília, n. 21/08/1979.
6.3. Marcelo, n. 08/01/1982.

5.2. Aldina Benedita Ferreira Tait, n. a 04/01/1954, profa., c.c. José Antônio Vilela do Nascimento, n. a 02/12/1950. *Ribeirão Preto-SP*
6.1. Breno Ricardo, n. 21/12/1974.
6.2. Leila Maria, n. 13/05/1978.

4.6. Nélson Arantes Ferreira, n. a 06/09/1916, vereador de 1964/68, c.c. Maria Aparecida Violin. *Brodowski-SP*

5.1. Dr. João Bosco Violin Ferreira, n. a 07/01/194, advogado, Chefe do Departamento do Trabalho, em Ribeirão Preto-SP, c.c. Maria José Gomes de Oliveira, n. 06/07/1946., profa.. *Brodowski-SP*
6.1. João Márcio 6.2. Tatiana 6.3. Ana Beatriz (Bia).

5.2. José Luiz Violin Ferreira, contador, comerc., c.c. Hebe Wanderléia Nazar, comerciante. *Brodowski-SP*
6.1. Rafael, n. 02/05/1988.

4.7. Antônio Arantes Ferreira (Toninho), fazendeiro apos., c.c. Cacilda Lima Santos. *Ribeirão Preto-SP*

5.1. Antônio Luiz Santos Ferreira, comerciário, c.c. ... *Ribeirão Preto-SP*

5.2. José Herval Santos Ferreira, prof., c.c. ... s.l. *Curitiba-PR*

5.3. Luiz Gonzaga Santos Ferreira, comerciário, s.

4.8. Geraldo Arantes Ferreira, n. a 27/09/1919, faz. "Belo Monte", c.c. Maria Fantinatti, n. a 09/03/1923. *Ribeirão Preto-SP*

5.1. José Homero Fantinatti Ferreira, n. a 08/01/1947, prof. de Educação Física, f.s. em acidente de automóvel.

5.2. Ieda Fantonatti Ferreira, profa. III, n. a 15/09/1949, c.c. Alfredo Mário Morando, corretor de imóveis. *Ribeirão Preto-SP*
6.1. Juliana, n. 04/06/1976.
6.2. Guilherme Henrique, n. 15/09/1981.
6.3. Rafael Henrique, n. 13/06/1984.

5.3. Arlete Fantinatti Ferreira, n. a 13/08/1952, profa. III, c.c. Francisco Genezini, n. a 08/01/1940, mecânico. *Santo André-SP*
6.1. Daniel, n. 23/02/1986.

4.9. Mário Arantes Ferreira, agricultor, f. com 58 anos de tétano, c.c. Maria Ribeiro, func. do Posto de Saúde, apos.. *Brodowski-SP*

5.1. Mozaert José Ribeiro Ferreira, n. a 30/11/1944, téc. em Química Industrial da Cervejaria Antárctica-Níger, c.c. Luzia Benedito. *Ribeirão Preto-SP*
6.1. Mozaet Jr., n. 16/02/1973.
6.2. Jaqueline, n. 20/12/1974.
6.3. Mário Arantes Ferreira Neto, n. 29/04/1980.

4.10. Dr. Sebastião Arantes Ferreira, n. a 16/12/1923, advogado, agricultor, c.c. Mafalda Burella, n. a 02/05/1932, profa. apos.. s.g. *Brodowski-SP*

4.11. Haroldo Arantes Ferreira, n. a 20/11/1926, Prof. Universitário da Cadeira de Química Analítica, na Fac. de Farmácia e Odontologia da USP, apos., c.c. Maria de Lourdes Gabelini, n. a 01/07/1938, administradora de empresas. *Ribeirão Preto-SP*

5.1. Renato, n. 10/04/1964, acad. de Eng. Eletrônica, em S. Carlos-SP, s.

5.2. Rosana, n. 01/09/1966, acad. de Odontologia em Uberaba-MG, s.

3.2. ADOLFO JOSÉ FERREIRA, c.c. Malvina Arantes de Carvalho. *Brodowski-SP*

4.1. Maria Arantes Ferreira (Nininha), c.c. José Gonçalves, sitiante, sítio "Furquim", s.i. *Brodowski-SP*

4.2. José Arantes Ferreira (Juca), n. a 03/08/1911, lavrador, 1º c.c. Maria Esperança Ribas. *Brodowski-SP*

5.1. Ione, c.c. Francisco Lorencini (Chico). *Brodowski-SP*

6.1. José Francisco, c.c. ... s.i.

6.2. Rita de Cássia, c.c. ... s.i.

5.2. José Antônio Ferreira (Zezinho), pecuarista, c.c. Margarida ...

6.1. Márcio José 6.2. Ana Paula. *Brodowski-SP*

5.3. Ieda, c.c. João Sá Pinto, operador de máquina de arrancar árvores. *Brodowski-SP*

6.1. Maria Elisa 6.2. João Paulo.

6.3. Marcelo 6.4. Rodrigo.

4.2. José Arantes Pereira, 2º c.c. Maria Angélica Policeno. *Brodowski-SP*

5.1. Maria Auxliadora, c.c. Antônio Jacó, vereador, viajante. *Brodowski-SP*

6.1. Maria Angélica 6.2. Andréia.

5.2. Antônio Élcio, motorista, c.c. Marta ... *São Paulo-SP*

6.1. Michele 6.2. ... s.i.

4.2. José (Juca), 3º c.c. Benedita Garcia Rosa, a 06/10/1970. s.g. *Brodowski-SP*

4.3. Oswaldo Arantes Ferreira (Arlindo), lavrador, c.c. Guiomar Borges. *Brodowski-SP*

5.1. Maria Luísa Borges Ferreira, lanchonete, c.c. Waldanir Delbone Nascimento. *Guarulhos-SP*

6.1. Cláudia Cristina 6.2. Paulo César 6.3. Daniel.

5.2. Maria Aparecida Borges Ferreira, profa., c.c. Otávio José Fantinatti, pedreiro. *Brodowski-SP*

6.1. João Paulo 6.2. Gustavo.

4.4. Herondina Arantes Ferreira, c.c. Antônio Francisco Pizza (Tonico), corretor de imóveis. *Brodowski-SP*

5.1. Daise, profa., c.c. Antônio da Silva, rede de açougues. *São Paulo-SP*

6.1. Stela, c.c. ... s.i. *Campo Grande-MS*

6.2. Humberto 6.3. Marco Aurélio 6.4. Lúcia, ss.

5.2. Maria Estér, funcionária da Secretaria da Fazenda, c.c. José Cândido Bruno, sargento do Corpo de Bombeiros. *Ribeirão Preto-SP*
6.1. Paulo 6.2. Renato 6.3. William.
5.3. Marina, profa. II, c.c. Alton Herradon, despachante. *Floraí-PR*
6.1. Fausto 6.2. Fabiana.
5.4. José Mário Pizza, s.
5.5. Neusa, profa., c.c. Sebastião Bedinello. *Jardinópolis-SP*
6.1. Juliana 6.2. Eliana.
5.6. Ana Maria, profa., c.c. Elésio Esteves, gerente de açougue.
6.1. Jr. 6.2. Tatiana. *São Bernardo do Campo-SP*
5.7. Edivaldo Pizza, comerc. de frutas e verduras, s. *Brodowski-SP*
5.8. Dulcinéia, profa., Secretaria da Fazenda, c.c. Diego ... *Ribeirão Preto-SP*
6.1. Ana Paula 6.2. Rodrigo.
5.9. Francisco, f. com 4 anos de idade.

4.5. Sebastião Arantes Ferreira, func. do DER, apos., c.c. Maria De Vicente. *Franca-SP*
5.1. José Carlos, s. *São Paulo-SP*
5.2. Antônio Carlos, fábrica de calçados, c.c. ... s.i. *Franca-SP*

4.6. Nair Arantes Ferreira, c.c. Newton Puga, viajante de peças de automóveis. *Londrina-PR*
5.1. Paulo, c.c. ... s.i.
5.2. Vera Lúcia, c.c. ... s.i.
5.3. Marlene, c.c. ... s.i.
5.4. Maria Vilma, c.c. ... s.i.
5.4. Maria Vilma, c.c. ... s.i.
5.5. Francilise, s.
5.6. Rita, s.

4.7. Doracy Arantes Ferreira, c.c. Paulo Pizza, caminhoneiro, s. *São Paulo-SP*

4.8. Maria Aparecida Arantes Ferreira (Cida), c.c. Waldomiro Del Píccolo, sitiante. *Brodowski-SP*
5.1. Maria José, profa., c.c. Sebastião ..., mecânico.
6.1. Fabiana. *Ribeirão Preto-SP*
5.2. José Roberto, protético, s.
5.3. Luiz Antônio, sitiante, c.c. Lourdes ... s.i.

4.9. Isaura Arantes Ferreira, 1º c.c. Antônio Arantes, filho de José Arantes e de Edméia Marzola. *Brodowski-SP*
5.1. José Roberto Arantes, administrador da faz. "Boa Sorte", c.c. Cleusa Dantas, n. em Miguelópolis-SP.
6.1. Ana Paula 6.2. Cristina 6.3. Jr.. *Cristalina-MG*
5.2. Antônio Carlos, protético, f. 03/02/1977, c.c. Leila Terezinha Santos.
6.1. Lília 6.2. Luciana. *Brodowski-SP*
5.3. Aldo Agostinho Arantes, comerciário, c.c. Maria Alice ... *Bauru-SP*

6.1. Alex 6.2. Márcio 6.3. Richard.

5.4. Maria Rita, comerc., c.c. Giovanni Fornezi, comerciante. *Rio de Janeiro-RJ*

6.1. Emanuele 6.2. Giovanni Fº.

5.5. Cristina Helena, acad. de Fac. de Letras, c.c Dr. Júlio Brandão, eng. da Aeronáutica. s.g. *Rio de Janeiro-RJ*

5.6. Maria Madalena, c.c. Marcos de Oliveira, comerciante. *Rio de Janeiro-RJ*

6.1. Janaína 6.2. Juliana 6.3. Lígia.

5.7. Paulo Marco Arantes, comerc., c.c. Ivone ..., secretária de escritório, s.i. *Rio de Janeiro-RJ*

5.8. Cláudio Luciano Arantes, estudante, s.

4.9. Isaura Arantes Ferreira, 2º c.c. Estevam Poloni. s.g. *Brodowski-SP*

4.10. Américo Arantes Ferreira, pedreiro, c.c. Maria de Lourdes Puga. *Guarulhos-SP*

5.1. José Adolfo Puga Ferreira, ex-bancário, s.

5.2. Luiz Antônio Puga Ferreira, func. de um Jornal, c.c. Arlete ..., estudante. s.g. *Guarulhos-SP*

5.3. Marcos Puga Ferreira, func. do DETRAN, tem um conjunto musical. *Guarulhos-SP*

4.11. Ruth Arantes Ferreira, c.c. Albino Ribeiro, comerciante. *Jardinópolis-SP*

5.1. Carlos Roberto (Beto), func. da Nauglass, c.c. Suely de Souza. 6.1. Bruno 6.2. Aurélio. *Brodowski-SP*

5.2. Malvina de Lourdes, banca de jornal, c.c. Edgard de Freitas, corretor de imóveis. *Campo Grande-MS*

6.1. Amanda 6.2. Edgard Jr..

3.3. MARIA FERREIRA, c.c. João de Paula Cortez. *Brodowski-SP*

4.1. Ana Cortez, f. com meses de idade.

4.2. Oswaldo, f. com 3 meses de idade.

4.3. Odila Ferreira Cortez, c.c. ... s.i.

4.4. Odilon Ferreira Cortez, c.c. ... s.i.

4.5. João Ferreira Cortez, c.c. ... s.i.

4.6. Antônio, f. com 2 anos de idade.

4.7. Olinda de Paula Cortez, n. a 20/01/1917, c.c. Antônio Felipe Miguel, comerciante, n. a 19/02/1906. *Brodowski-SP*

5.1. Dr. Antônio Felipe Miguel Júnior, n. a 19/02/1955, engenheiro civil, c. a 05/02/1982, c. Sílvia Helena Martins, n. 09/11/1956, professora. *Brodowski-SP*

6.1. Daniel, n. 24/02/1983.

6.2. Laura Daniele, n. 31/03/1986.

4.8. Odete Ferreira Cortez, n. 01/10/1918, c.c. Nestor Ribas, n. a 23/10/1919, motorista apos.. *Brodowski-SP*

5.1. Zilda Cortez Ribas, n. a 02/05/1941, profa. III, c.c. Henrique da Costa Garcia, prof. III, f. a 29/01/1986. *Monte Azul Paulista-SP*
6.1. Márcio Henrique, n. 27/10/1966, s., fazendeiro, técnico agrícola.

5.2. Dr. Nestor Ribas Filho, n. a 18/12/1945, Promotor de Justiça, em Ribeirão Preto-SP, Vice-Prefeito 1982/88, professsor universitário, ex-delegado de polícia, ex-Vereador, ex-Presidente da Câmara Municipal, ex-Presidente da Associação Brodowsquiana Acadêmica, c.c. Maria Cecília Pascala, n. a 18/10/1952, professora, chefe do setor de Educação, Cultura e Saúde Municipal. *Brodowski-SP*
6.1. Ana Paula, n. 03/03/1974.
6.2. Ricardo Alexandre, n. 13/03/1976.
6.3. André Gustavo, n. 23/02/1980.
6.4. Marilda Aparecida, n. 21/09/1986.

5.3. Dr. José Cortez Ribas, n. 08/05/1947, advogado, gerente do B. do Brasil, c.c. Francisca Salvadora Freitas (Quica), n. a 02/07/1952, profa. II. *Caxias do Sul-RS*
6.1. Juliana, n. 07/03/1976.
6.2. Fernanda, n. 17/03/1978.
6.3. Renata, n. 18/12/1985.

5.4. Elisa Suely Ribas, n. a 14/07/1952, profa. III, c.c. Dr. Ralph Barqueti Santos, n. a 25/10/1952, economista, mestrado em 1980, eng. eletrônico. *Jundiaí-SP*
6.1. Rodrigo, n. 28/01/1980.
6.2. Marcelo, n. 01/03/1982.
6.3. Eduardo, n. 07/01/1985.

4.9. Otávio Ferreira Cortez, s.i.
4.10. Olavo Ferreira Cortez, f. com 2 anos de idade.
4.11. Aparecida Ferreira Cortez, f. com 4 anos de idade.

3.4. LUCINDA FERREIRA, n. a 19/02/1893, c.c. Joaquim Corrêa da Silva, n. a 21/01/1893 e f. 13/09/1926. *Brodowski-SP*

4.1. Jeny Corrêa da Silva, n. a 30/01/1918, profa., apos., c.c. José da Silva Passos, n. a 22/08/1913, prof. apos.. *Brodowski-SP*

5.1. Vera Tereza Corrêa Passos, n. a 12/10/1945, profa., c.c. Dr. Anselmo Engrácia de Oliveira, n. a 07/05/1945. *São Paulo-SP*
6.1. Rodrigo, n. 12/10/1967.
6.2. Fabiana, n. 12/09/1970.
6.3. Gustavo, n. 13/01/1971.

5.2. Dr. Joaquim Aleixo Corrêa Passos, eng. civil, n. 11/08/1946, prof. II, c.c. Zélia Maria Orlandini, n. a 12/07/1946. *Bertioga-SP*

5.3. José Roberto Corrêa Passos, n. a 01/11/1954, comerciário, c.c. Carmen Sílvia Ferreira Chula, n. a 19/07/1957, bibliotecária da Prefeitura Municipal. *Brodowski-SP*
6.1. Evandro, n. 29/07/1975.

4.2. Nair Corrêa da Silva, n. a 21/02/1919 e f. com 1 ano.

4.3. Maria Rita Corrêa da Silva (Santa), n. a 23/05/1920 e f. em dezembro de 1951, profa., c.c. Dr. Felipe Geraldo da Silva Scozzafave, n. a 07/12/1919, c. dentista e advogado. *Brodowski-SP*

5.1. Maria Ester da Silva Scozzafave, n. a 20/02/1945, profa., c.c. Dionízio Rodrigues Alves, fazendeiro. *Nuporanga-SP*

6.1. Ana Rita, n. 10/04/1966.

6.2. Maurício, n. 15/09/1970.

6.3. Alexandre, n. 26/04/1975.

5.2. Cleide Amélia da Silva Scozzafave, n. a 06/06/1948, profa., c.c. Dr. José Fernando Saad de Souza Pinto, médico, diretor do Hospital de *Santa Rita do Passa Quatro-SP*

6.1. Daniela, n. 16/04/1975.

6.2. Adriano, n. 18/01/1978.

6.3. Luiz Fernando, n. 11/08/1979.

4.4. Leonilda Corrêa da Silva, n. a 27/05/1921, profa. apos., c.c. Bortolo Ferrari, n. a 17/01/1910 e f. a 15/05/1983, ourives, músico, mecânico. s.g. *Brodowski-SP*

4.5. Maria de Lourdes Corrêa da Silva, n. a 22/12/1922 e f. com 1 ano de idade.

4.6. Clarisse Corrêa da Silva, n. a 08/10/1924, c.c. Sebastião Miguel Felipe, n. a 11/12/1925, comerciante apos.. *Brodowski-SP*

5.1. Willian Donizete Felipe, n. 16/06/1958, s., sociólogo pela USP, sindicato do PT. *Belo Horizonte-MG*

5.2. Paulo Sérgio Felipe, n. a 21/09/1963, Administração de Empresas, s. *Belo Horizonte-MG*

4.7. Aldimary Corrêa da Silva, n. a 21/02/1926 e f. com 1 ano.

3.5. DURVALINA FERREIRA, c.c. Altino Arantes Carvalho, sitiante, filho de Antônio José Carvalho e de Percyliana Victória Arantes. *Brodowski-SP*

4.1. Sebastião Arantes Carvalho, n. a 20/09/1913, mecânico e f. a 08/09/1968, c.c. Altina Ferreira Cardoso (Lourdes), n. a 18/01/1916, func. públ. est. apos., sendo merecedora de linda bandeja de prata com dedicatória, oferecida pelos alunos do Colégio Otoniel Motta, por ocasião de sua aposentadoria. *Ribeirão Preto-SP*

5.1. Maria Aparecida Carvalho, n. a 06/04/1937, c.c. Dr. Francisco Lucena da Silva, advogado. *Rio de Janeiro-RJ*

6.1. Alexandre Carvalho Lucena, n. 23/03/1966, s., acadêmico de Direito e func. de firma de Computação. *Rio de Janeiro-RJ*

6.2. Cilene Arantes Carvalho, n. a 14/06/1938, comerc., c.c. Rubens Gomes, n. 28/09/1932, comerc. apos.. *Ribeirão Preto-SP*

7.1. Dr. Gilberto Gomes (Gil), n. 05/08/1957, eng. agrônomo, c.c. Eliane Ferrari, n. 16/02/1962, bancária. s.g. *Ribeirão Preto-SP*

7.2. Gislene Gomes (Laininha - Gisa), assistente social, c.c. Édson Lobo de Andrade Júnior. *Ribeirão Preto-SP*

8.1. a caminho

6.3. José Messias Carvalho, n. 30/03/1940, pintor de carros, s. *Ribeirão Preto-SP*

6.4. Maria Lúcia Carvalho, n. 05/12/1942, c.c. José Aparecido Garcia Daniel, n. 02/11/1948, mecânico. *Ribeirão Preto-SP*

7.1. Patrícia, n. 13/02/1970.

7.2. Vanessa, n. 29/04/1977.

4.2. Iracema Arantes Carvalho, n. 28/04/1915, func. públ. fed., c.c. Ângelo Tornatori, agente postal apos.. *Franca-SP*

5.1. Marilene, profa. de línguas (Inglês - Português), c.c. Dr. Márcio Nogueira Terra, c. dentista e comec.. *Franca-SP*

6.1. Marcelo, c.c. ... s.i. *São Paulo-SP*

6.2. Márcia, c.c. ... s.i. *Franca-SP*

6.3. Maurício, s.

5.2. Lenita, profa., c.c. Afonso Celso Nogueira Terra. *Franca-SP*

6.1. Dr. Ricardo, eng. químico, s., func. da White Martins, em Sertãozinho, com bolsa de estudos em Barcelona (Espanha).

6.2. Sandra, bancária, comerc., c.c. ... s.i. *Pedregulho-SP*

6.3. Ângela, bancária, s.

4.3. Orlando Arantes Carvalho, prof. de Matemática no Col. Eduardo Prado, pela Lei nº 47, de 11/07/1965, teve o seu nome na "Bibliot. Munic. de Brodowski"; c.c. Meire Aidar, filha de Carlos Aidar e de Rosa Aidar. *São Paulo-SP*

5.1. Marcus Orlando, n. 26/07/1946, prof. de Matemática, fazendeiro, c.c. Cleire Scozzafave, prof. III (Português - Francês), n. a 16/10/1950. *Brodowski-SP*

6.1. Marcus Vinícius, n. a 29/12/1972.

6.2. Marcus Felipe, n. 03/02/1981.

6.3. Marília, n. 22/08/1985.

5.2. José Antônio Arantes Carvalho, n. a 30/11/1948, diplomado em Ciências Econômicas, superintendente do Unibanco, c.c. Fátima Graça Amaral, n. a 23/11/1948. *São Paulo-SP*

6.1. Ricardo, n. 02/08/1978.

5.3. Rosa Maria Arantes Carvalho, prof. III (Inglês - Português), s. *São Paulo-SP*

4.4. Elza Arantes Carvalho, c.c. Francisco Mandrá, sitiante, comerciante (Padaria Nova Central). *Brodowski-SP*

5.1. José Roberto, comerc., c.c. Luíza Pupim Tomazela, profa.. *Brodowski-SP*

6.1. Patrícia 6.2. Ricardo.

5.2. Mozart, comerc., c.c. Rosa Morando, profa.. *Brodowski-SP*

6.1. Luiz Fernando.

5.3. Cristina, profa., c.c. Dr. Antônio Mendonça Furtado (Toninho), c. dentista. *Brodowski-SP*

6.1. Lidiane 6.2. Thiago 6.3. Diego.

4.5. Dalva Arantes Carvalho, c.c. Hélio Bueno, toma conta de sítio. *Brodowski-SP*
5.1. Bento Antônio (Bentinho), arrendatário de terras, c.c. Rita Pugnalli, profa., s.i. *Brodowski-SP*
5.2. Eliana, c.c. Mário Frederico, ex-bancário, comerciante. *São Paulo-SP*
6.1. Fernanda.
4.6. Áurea Arantes Carvalho, c.c. José Ferreira Cardoso, fazendeiro. *Brodowski-SP*
5.1. Dr. José Áureo Ferreira Cardoso, eng. agrônomo, fazendeiro, c.c. Francisco Carreira (Lia). *Brodowski-SP*
6.1. Cristiane 6.2. Áureo Henrique, estudantes.
5.2. Dr. Luiz Henrique Ferreira Cardoso (Lilico), advogado, fazendeiro em Brodowski-SP, c.c. Rosa Maria Tibúrcio, profa. II, func. da Secretaria da Educação (Estadual). *Ribeirão Preto-SP*
6.1. Marcelo 6.2. Luiz Gustavo (Guto).
6.3. Luiz Henrique Fº (Iquinho).
4.7. Alzira Arantes Carvalho, comerc., c.c. Flávio Aleixo Silva Passos, comerciante. *São Paulo-SP*
5.1. José Flávio, comerciário, c.c. Regina ..., jornalista do Estado de São Paulo-SP, s.i. *São Paulo-SP*
5.2. Elizete, profa., c.c. Dácio ..., func. da Polícia. *São Paulo-SP*
6.1. Rogério 6.2. ... s.i.
5.3. Paulo Sérgio, c.c. Conceição ..., comerciária, s.i. *São Paulo-SP*
4.8. Jandira Arantes Carvalho, c.c. Júlio Vasconcellos Barreiras, contador, fiscal da Pref. Municipal. *São Paulo-SP*
5.1. Rita de Cássia, bancária, c.c. Sérgio ..., desquitados. *São Paulo-SP*
6.1. Leandro 6.2. Rodrigo.
4.9. Elisa Arantes Carvalho, func. públ. fed., c.c. Luiz Telles, func. fed. apos.. *Franca-SP*
5.1. Dr. Luiz Eduardo, c. dentista, c.c. ... s.i. *Franca-SP*
5.2. Tânia, prof. de línguas, c.c. José Antônio Cheleguin.
6.1. Flávia 6.2. ... s.i. *Franca-SP*
4.10. Irecê Arantes Carvalho, f.c.
4.11. Maria Arantes Carvalho, f.c.
4.12. Delanei Arantes Carvalho, func. públ. est., c.c. Otacir Honorato, conserta TV, desquitados. *Brodowski-SP*
5.1. Lorene Arantes Honorato, profa., c.c. Sebastião Furlan, vereador. *Brodowski-SP*
6.1. Renata 6.2. Renan 6.3. Rita.
5.2. José Altino Carvalho Honorato, jornalista, Administração de Empresas, matemático, comunicações, contador, c.c. Maria Enéia Scallop Rodrigues, profa. Educação Física.
4.13. Nely Arantes Carvalho, func. públ. est., s.

4.14. Benedita Lílian Arantes Carvalho, profa., c.c. José de Jesus, comerciante. *Ribeirão Preto-SP*
5.1. Dr. Fernando César de Jesus, médico, c.c. Dra. Paula ..., médica. *Borborema-SP*
5.2. Dr. Marcos de Jesus, advogado do Bradesco, s. *Ribeirão Preto-SP*
5.3. Carlos Henrique, s.
4.15. Helenice Arantes Carvalho, func. públ. est. apos., c.c. Walter Valine, func. públ. est., desquitados. *São Paulo-SP*
5.1. Cleusa, c.c. Dr. ..., c. dentista, s.i. *Santos-SP*
5.2. Cleide, c.c. Atílio ... s.i.

3.6. JERÔNIMO JOSÉ FERREIRA, fazendeiro, c.c. Laudelina Arantes Carvalho. s.g. *Brodowski-SP*
3.7. JOSÉ FERREIRA SOBRINHO, f.s.
3.8. ADIRAMA FERREIRA, f.s.

Outro ramo ARANTES de Brodowski-SP

1.1. JOSÉ BELISÁRIO DE ARANTES, c.c. Manoela Vitória do Paraíso (ou, Manoela Bernardes Corrêa). *Brodowski-SP*

2.1. MARIA VITÓRIA DE ARANTES (ou, Maria Arantes Corrêa), c.c. Francisco Arantes (Moreira) de Carvalho (Chiquinho), filho de Antônio Arantes de Carvalho e de ... *Brodowski-SP*

Chiquinho, proprietário da fazenda "Buracão", depois denominada fazenda "Furquim".

4.2. José foi para o sertão do Paraná, na atividade de agricultor e pecuarista, sem qualquer notícia até hoje, s.i.
4.3. Altino, s.i.
4.4. Messias, s.i.
4.5. Geraldo, s.i.
4.6. Lodir, s.i.
4.7. Jandira, c.c. Miguel Pizza
4.8. Rosa, s.i. *Brodowski-SP*
4.9. Benedita, c.c. Arsênio Puga.
5.1. Antônio Carlos, c.c. ... s.i. *Ribeirão Preto-SP*
4.10. Maria José, s.i.

3.2. MALVINA ARANTES DE CARVALHO, c.c. Adolfo José Ferreira. *Brodowski-SP*

Assunto desenvolvido no ramo anterior, ou seja, ramo ARANTES de Brodowski-SP: 1.1. - 2.1. (3.2.).

3.3. JOSÉ ARANTES DE CARVALHO, fazendeiro, fazenda "Furquim". *Brodowski-SP*
4.1. João Arantes de Carvalho, n. 23/12/1917, ferroviário apos., c.c. Maria de Lourdes Gomes de Oliveira, n. 10/03/1932. *Ribeirão Preto-SP*

5.1. Valdir Arantes de Carvalho, n. 27/08/1949, contador, prof. de Educação Física, func. da ENGEMIX, c.c. Denise Juliano, n. 30/10/1956, psicóloga. *Ribeirão Peto-SP*
6.1. Gustavo, n. 25/09/1984.
6.2. Fernanda, n. 05/09/1986.
5.2. Válter Arantes de Carvalho, n. 03/02/1951, contador, vend. da Alcoa, c.c. Marilda Guilardi, n. a 05/12/1954, profa.. *Ribeirão Preto-SP*
6.1. Christian, n. 14/01/1982.
6.2. Richard, n. 05/03/1986.
5.3. Vágner Arantes de Carvalho, n. 10/05/1958, func. de firma de representação de calçados, s. *Ribeirão Preto-SP*
5.4. Valéria Arantes de Carvalho, n. 12/07/1965, secretária da indústria IPABE, c.c. Júlio César Arantes, filho de Hércio Arantes e de Thereza Nogueira Arantes. s.g. *Ribeirão Preto-SP*

4.2. Isaura Arantes de Carvalho, n. 1919 e f. com 6 anos.
4.3. Maria Aparecida Arantes de Carvalho (Cida),n. 28/03/1921,c.c. Wenceslau Miranda Soares, lavrador, desquitados. *Ribeirão Preto-SP*
5.1. Arlovaldo Miranda Soares, s., comerciante. *Ribeirão Preto-SP*
5.2. Shirley Miranda Soares, c.c. João Carlos Moreno, vendedor.
6.1. Carlos César 6.2. Daniela. *Ribeirão Preto-SP*
4.4. Messias Arantes de Carvalho, n. 22/03/1925, comerciário, c.c. Tereza ... *Ribeirão Preto-SP*
5.1. Vilma Arantes de Carvalho, n. 26/10/1956, f.s. com 32 anos de idade.
5.2. José Valentim Arantes de Carvalho, n. 10/09/1958, seminarista em Curitiba-PR, Ordem Franciscanos.
4.5. Jandira Arantes de Carvalho, f. com 5 anos de idade com meningite.
4.6. Argenildes Arantes de Carvalho (Geny), n. 22/05/1930, 1º c.c. Waldemar Lombardi, pedreiro. *Ribeirão Preto-SP*
5.1. Gilberto, porteiro de uma pedreira, c.c. Célia ... *Serrana-SP*
6.1. Paulo Henrique 6.2. Patrícia.
5.2. Edna Lombardi, c.c. Hilário Nascimento, mecânico.
6.1. Hilário Jr. 6.2. ... s.i. *Serrana-SP*
5.3. Sônia Maria Lombardi, c.c. Carlos ... *Serrana-SP*
6.1. Patrícia 6.2. Angélica.
4.6. Argenildes (Geny), 2º c.c. Geraldo Pereira, ferroviário, f. afogado no Rio Pardo, em *Serrana-SP*
5.1. Silvana Pereira, c.c. José Carlos ..., motorista da Usina Santa Maria.
6.1. Jr. 6.2. Paulo Henrique. *Serrana-SP*
5.2. Gilmar Pereira, ex-militar, comerciário, c.c. ... s.i. *Serrana-SP*
5.3. Tânia Pereira, c.c. ... s.i. *Serrana-SP*
5.4. Daniel Pereira, c.c. ... s.i. *Ribeirão Preto-SP*
4.7. Nélson Arantes de Carvalho (Nílson), oficial serralheiro, c.c. Dalva ...
5.1. Priscila. *Ribeirão Preto-SP*

3.4. ANTÔNIO ARANTES DE CARVALHO, f.s. com 24 anos com meningite.

3.5. ALFREDO ARANTES DE CARVALHO, depois de ter sido fazendeiro, foi inspetor de alunos, em Batatais-SP; depois foi para Guaíra-SP; finalmente estabeleceu-se em Santos; c.c. Gabriela Marques. *Santos-SP*
4.1. Sebastião Arantes de Carvalho, s.i.
4.2. José Arantes de Carvalho, s.i.
4.3. Ester Arantes de Carvalho, s.i.
4.4. Carmen Arantes de Carvalho, c.c. Antônio Junqueira, s.i. *Guaíra-SP*
4.5. Sônia Arantes de Carvalho, s.i.
4.6. Suely Arantes de Carvalho, s.i.
3.6. MESSIAS ARANTES DE CARVALHO, sitiante, c.c. Maria Pizza. *Paraná*
4.1. Orlando Arantes de Carvalho, viajante, c.c. Izabel ... s.i. *Londrina-PR*
4.2. Luzia Arantes de Carvalho, n. 12/12/1931, c.c. Atílio Leone, n. 08/06/1925, agricultor. *Brodowski-SP*
5.1. José Carlos Leone (Zezinho), n. 29/07/1947, industrial, c.c. Carmen Pedrinha Lemes, n. 29/06/1948. *Brodowski-SP*
6.1. José Roberto, n. 09/08/1965.
6.2. Adenílson Clóvis, n. 22/07/1968.
6.3. Ronaldo Alexandre, n. 22/11/1977.
5.2. Marlene Leone, c.c. Belmiro Aissa, industrial. *Brodowski-SP*
6.1. Érica 6.2. Lília.
5.3. Vanilda Leone, n. em 1954, c.c. Fernando Tolói, químico na Coca-Cola.
6.1. Gizeli 6.2. Fernando. *Brodowski-SP*
4.3. Rubens Arantes de Carvalho, s.
4.4. Antônio Arantes de Carvalho, comerciante, c.c. Zilda. *Goio-Erê-PR*
5.1. Luiz Carlos.
4.5. Jandira Arantes de Carvalho, c.c. ... (Neco), s.i. *Rolândia-PR*
4.6. Nilo Arantes de Carvalho, comerciante, c.c. Yolanda ... s.g. *Arapongas-PR*
4.7. José Carlos Arantes de Carvalho, comerc., c.c. Nilza ... s.i. *Arapongas-SP*
3.7. OZIAS ARANTES DE CARVALHO, revendedor, c.c. Maria Portinari, filha de Batista Portinari (irmão de Cândido Portinari). *São Paulo-SP*
4.1. Dr. Antônio Carlos Arantes de Carvalho, médico da Santa Casa, c.c. ... *Campinas-SP*
5.1. Alexandre.
3.8. ANA ARANTES DE CARVALHO (Sinhaninha), n. 13/08/1908, c.c. Cyrilo Poloni, fazendeiro. *Brodowski-SP*
4.1. Maria Shirley (Ciloca), c.c. Ophir Lopes Cândido, comerciante. *Uberlândia-MG*
5.1. Ophir Lopes Cândido Júnior, industrial (Serralheria), c.c. Terezinha Dart do Carmo, profa.. *Uberlândia-MG*
6.1. Flávio 6.2. Fabiana 6.3. Fabrícia.

5.2. Ana Maria, profa., c.c. Dr. Frederico Wagner Atrat, eng. da Eletro Paulo. *São Paulo-SP*
6.1. Ricardo Wagner 6.2. Juliana.

4.2. Weber Terezinha Poloni (Baby), comerc., c.c. Carlos Ignácio da Silva Scozzafave. *Brodowski-SP*
5.1. Ana Amélia, c.c. Pedro Xavier de Souza, operador de máquinas apos.. *Brodowski-SP*
6.1. Carlos Roberto 6.2. Benedito Fernando.
5.2. Carlos Roberto, comerc., c.c. Dra. Marly Costa Santos, advogada. *Brodowski-SP*
6.1. Flávio 6.2. Rodolfo 6.3. Maria Carolina.

4.3. Marjorie de Lourdes Poloni, s., profa. II.
4.4. Nesmiréia Aparecida Poloni, 1º c.c. Dr. José Mesquita de Barros, eng. da Estrada de Ferro Sorocabana. s.g. *São Paulo-SP*
4.4. Nesmiréia, 2º c.c. Dr. Eyd Pacheco, médico pediatra. s.g. *Lins-SP*
4.5. Carmen Leda Poloni, profa. II, s.
4.6. Ana Maria Antonieta Poloni (Anete), profa. II, s.
4.7. José Mário Poloni, motorista, c.c. Marly ... *Nova Andradina-MS*
5.1. Joaquim.
5.2. Sandro.
5.3. Patrícia, ss.

4.8. Cirilo Marcos Poloni, Capitão do Exército, c.c. Cleusa ... *Brasília-DF*
5.1. Bruno.
5.2. Luciana.
5.3. João.
5.4. Carla.

2.2. PERCYLIANA VITÓRIA DE ARANTES, c.c. Antônio José de Arantes Carvalho (Tonico), proprietário do sítio "Prata". *Brodowski-SP*
3.1. AUTA ARANTES DE CARVALHO, c.c. José de Oliveira, faz.. s.g. *Brodowski-SP*
3.2. MARIA JERÔNIMO ARANTES DE CARVALHO, c.c. Carlos Silva (assassinado a tiros e facadas, por motivos políticos). s.g. *Brodowski-SP*
3.3. ALTINO ARANTES DE CARVALHO, sitiante, c.c. Durvalina Ferreira.

. Assunto desenvolvido no ramo anterior, ou seja, ramo ARANTES de Brodowski-SP, em: 1.1. - 2.1. (3.5.).

3.4. ANSELMO ARANTES DE CARVALHO, sitiante, c.c. Maria Ferreira.
4.1. Sebastião Arantes Carvalho, f., s.l.
4.2. Osvaldo Arantes Carvalho, f. em 1978, c.c. Maria do Espírito Santo Medeiros.
5.1. Joanir.
5.2. Maria Aparecida, c.c. Geraldo Lavaria.
6.1. Edvílson, c.c. Josefa Vicente de Araújo.
7.1. Carlos Eduardo.

6.2. Denílson, c.c. Vilma das Graças Souza.
7.1. Renata.
5.3. José Carlos, c.c. Maria Lindalva Vila Nova.
6.1. Claudemir Carlos 6.2. Maria Claudenice
6.3. Maria Claudete 6.4. Maria Claudinéia.
5.4. Luís Roberto, c.c. Ivaneide de Barros.
6.1. André Luís 6.2. Tadeu 6.3. Alexandre.
5.5. Nivaldo, f.
5.6. Osvaldo, f.
4.3. Benedita Arantes Carvalho, c.c. Orlando de Oliveira Ramos.
5.1. Helenice, s.
5.2. Eunice, c.c. Hélio Antônio Loner.
6.1. Eduardo 6.2. Fernando.
5.3. Hélio, c.c. Maria Mendes de Oliveira Ramos.
6.1. Rodrigo 6.2. Tiago.
4.4. Prescilina Arantes Carvalho, c.c. Antônio Lourencini. *São Carlos-SP*
5.1. Amélia Aparecida, c.c. Adelino Poiane.
6.1. Sônia Cristina.
5.2. José Benedito, c.c. Aparecida de Fátima Botega.
6.1. Eduardo Anselmo 6.2. Luciano Rogério.
5.3. Sebastião, c.c. Delma Lolita da Silva.
6.1. Eliane Regina 6.2. Ana Paula.
5.4. Maria Luíza, c.c. Isnaldo de Araújo Lúcio.
6.1. Adriana Aparecida.
5.5. Antônio Adão, s.
4.5. Nair Arantes Carvalho, c.c. Sebastião Spoladore. *Naviraí-MS*
5.1. Maria Angélica, c.c. José Francisco Félix.
6.1. José Adalberto 6.2. Carlos Alberto.
5.2. José Augusto, c.c. Nair Rodrigues.
6.1. Edna Aparecida 6.2. Sebastião Donizete
6.3. Isabel Cristina 6.4. José Luís.
5.3. Joanira, c.c. Aristide Lavaria.
6.1. Edinéia 6.2. Edinora.
6.3. Edvaldo Fernandes 6.4. Hermes.
5.4. Antônio Carlos, c.c. Maria Dias.
6.1. Lucinéia 6.2. Lucimara.
6.3. Lucilene 6.4. Élton Jon.
5.5. Verenice, c.c. Nílson Faxina.
6.1. Claudemir 6.2. Claudenice 6.3. Claudinéia.
5.6. Vera Lúcia, c.c. Nelson Antônio de Almeida.
6.1. Marcos Antônio 6.2. Marcelo 6.3. Kelly Regina.
5.7. Aparecida Sueli, c.c. Valdecir Francisco Netto.
6.1. Roseane 6.2. Júlio César 6.3. Aldeílson.
5.8. Maria do Carmo, c.c. Paulo Vieira.

6.1. Rafael.
5.9. Sebastião Roberto, c.c. Aparecida Bezerra.
6.1. Ana Paula.
4.6. Lídia Arantes Carvalho, c.c. Ricardo Poggi. *Paranavaí-PR*
5.1. Marilene, c.c. Durcílio Marconi.
6.1. Regina Eva, c.c. Newton Hiroaki Yamada.
6.2. Ângelo Ricardo 6.3. Paulo Renato.
5.2. Elizabeth, c.c. João Rodrigues de Souza.
6.1. Dulcinéia 6.2. Andréia 6.3. Claudinéia.
5.3. Sueli, c.c. Sérgio Canolla.
6.1. Émerson Carlos.
5.4. Marli, c.c. Anésio Nery.
6.1. Éverton 6.2. Éder Giovani.
6.3. Valéria 6.4. Vânia Aline.
5.5. Carlos Anselmo, c.c. Cleonice Aparecida Colodeto.
6.1. Hermes Ricardo.
5.6. Sônia Cristina, c.c. Evaldo Miguel Burkot.
6.1. Carolina 6.2. Francisco.
5.7. Lucilene, c.c José Valentin Vassoler.
6.1. Eduardo 6.2. Natália.
4.7. Lourdes Arantes Carvalho, c.c. Bruno de Lucca.
5.1. Sidnéia, c.c. Antônio Cardoso Diniz Filho.
6.1. Daniel 6.2. Fábio 6.3. Fernanda.
5.2. Sirlene, c.c. Antônio Rebelo.
6.1. Anselmo 6.2. Rafael.
5.3. Ângelo, c.c. Gilaine de Almeida Penteado, desquitados.
6.1. Bruno.
5.4. Adílson.
5.5. André, ss.
4.8. Guiomar Arantes Carvalho, c.c. Lídio Poggi.
5.1. Elizeu Luís, c.c. Jurema Lúcia Gonçalves Rocha.
6.1. Mariana, s.
6.2. Maria Regina, c.c. Sérgio Bernardes Prado.
7.1. Alex 7.2. Juliana.
6.3. Cleide, c.c. Eduardo Simon.
7.1. Carolina.
4.9. José Antônio Arantes Carvalho, f., c.c. Antônia Rebelo.
5.1. Rosana.
5.2. Rosicler.
5.3. Roseli.

3.5. LAUDELINA ARANTES DE CARVALHO, 1º c.c. Jerônimo Ferreira, fazendeiro, filho de Américo José Ferreira e Maria Joaquina de Siqueira. s.g. *Brodowski-SP*

3.5. LAUDELINA, 2º c.c. Lindolfo Garcia Borges. *Brodowski-SP*

4.1. José Benedito Borges, f.s. com 39 anos de idade.
4.2. Zunar Borges, torneiro-mecânico, c.c. Maria Dias. *Goiânia-GO*
5.1. Rosângela, c.c. Hélio ..., bancário. *Goiânia-GO*
6.1. Rodrigo 6.2. ... s.i. 6.3. ... s.i.
5.2. Ricardo Antônio, prof., c.c. ... s.i. *Goiânia-GO*
5.3. Zunar Filho, mecânico, s.
5.4. Napoleão, func. públ. munic., s.
5.5. Amaury, comerciário, s.
5.6. Maria de Fátima, c.c. ... s.i. *Goiânia-GO*
5.7. Renato, s.
4.3. Mary Percy Borges (Meire), c.c. Antônio de Oliveira Paiva, farmacêutico e fazendeiro. *Ribeirão Preto-SP*
5.1. Silvana.
5.2. Luciana Maria.
5.3. Antônio Galvão.
5.4. João Paulo, ss.
4.4. Zonélia Borges, func. públ. est., c.c. Hélio Rezende, func. públ. est.. *Ribeirão Preto-SP*
5.1. Eliana, s.
5.2. Hélio Filho, zootecnista, c.c. Maria Elvira. *Ribeirão Preto-SP*
5.3. Fernanda, c.c. José ..., téc. Computação. *São Paulo-SP*
5.4. Zonelia Maria, s.
4.5. Deusdedith Borges, c.c. Ronaldo Cereja, coletor estadual. *Brodowski-SP*
5.1. Sílvia Helena, c.c. Orestes Terra, funcionário público municipal. *Brodowski-SP*
5.2. Lúcia Helena, funcionário público estadual, c.c. Amaury Hervas. *Brodowski-SP*
5.3. Luiz Henrique, s., professor de Educação Física. *Brodowski-SP*
4.6. Maria Estela (Telinha), s. *Brodowski-SP*
3.6. HELENA ARANTES DE CARVALHO, n. 29/05/1899, c.c. Antônio Ferraz Braga, barbeiro, prop. de cinema, corretor de café, n. 13/06/1896 e f. em 1932. *Brodowski-SP e Ribeirão Preto-SP*
4.1. José Arantes Borges, n. 19/05/1917, comerciante, c.c. Maria Geli, n. em maio de 1926, profa., diretora de Colégio. s.g. *Lins-SP*
4.2. Neusa Borges, n. 04/11/1926, cabelereira, c.c. Hermenegildo Gonçalves de Aguiar, fiscal de rendas, n. 13/04/1927. *Ribeirão Preto-SP*
5.1. Gilson Gonçalves de Aguiar, corretor de imóveis (Imobiliária), n. 22/05/1954, c.c. Ana Maria Nina Miranda, n. em 1962. *São Paulo-SP*
6.1. Guilherme, n. 02/1988.
5.2. Dra. Elizabeth Gonçalves de Aguiar, n. 05/09/1956, c. dentista, c.c. Dr. Roberto Costa, engenheiro civil. *Bertioga-SP*
6.1. Roberto 6.2. Fábio.

5.3. Dr. Luiz Augusto Gonçalves de Aguiar, n. 17/03/1964, eng. civil, s.

4.3. Aires Ferraz Braga, n. 08/10/1928, comerciante, c.c. Maria Alice Veiga, n. 26/11/1935, costureira, pintura de tecidos. *Ribeirão Preto-SP*

5.1. Rita Helena, n. 01/06/1967, c.c. Marcos ... *Ribeirão Preto-SP*

6.1. Rafael, n. 12/08/1986.

5.2. Patrícia, n. 03/03/1971.

5.3. Rogéria, n. 07/01/1973.

4.4. Neiva Braga, n. 12/07/1931, comerciária, c.c. José Arten, n. 09/09/1931, industrial de móveis, f. a 21/03/1964. *Ribeirão Preto-SP*

5.1. Dr. José Arten Jr., n. 21/09/1960, eng. civil, c.c. Ângela Maria Pires.

6.1. Caroline, n. 09/11/1987. *Cotia-SP*

5.2. Nilva Arten, n. 14/07/1962, s., contadora na Receita Federal. *Ribeirão Preto-SP*

3.7. MARIA ARANTES DE CARVALHO (Marlinha), n. 19/06/1900 e f. a 18/10/1945, c.c. Antônio Andrade (Goivira), n. 03/03/1899, em Tíbia (Portugal - África do Norte), quando os pais estavam viajando para o Brasil; carpinteiro, filho de Antônio de Andrade e de Maria de Jesus, ambos naturais de Portugal. *Brodowski-SP*

4.1. Leonilda, n. 20/08/1918 e f. no dia que completou 1 ano, devido a um forte acesso, não voltando mais a respirar.

4.2. José de Andrade, n. 11/09/1920, carpinteiro apos., c.c. Dolores Duran, n. 19/12/1917. *Ribeirão Preto-SP*

5.1. Dr. José Fernando, n. 08/03/1949, prof. universitário na USP, tendo feito curso de especialização nos EEUU, em Nova Orleans, c.c. Sandra Marina Pepe, n. 15/12/1956. *Ribeirão Preto-SP*

6.1. Iuri, n. 07/11/1981, estudante.

6.2. Ivis Aurélio, n. 15/10/1983, estudante.

5.2. Maria Cristina, n. 21/04/1954, func. do INSS, c.c. Flávio Defende, n. 08/03/1950, func. do INSS. *Ribeirão Preto-SP*

6.1. Larissa, n. 06/11/1981.

4.3. Adahir de Andrade, n. 02/03/1923, c. a 05/07/1952, c. José Bueno de Morais, n. 24/03/1923, ferroviário apos.. s.g. *Ribeirão Preto-SP*

4.4. Adacir de Andrade, n. 31/03/1924, costureira apos., c.c. Guido Armando Cicilini, marceneiro apos., n. 02/02/1923. *Ribeirão Preto-SP*

5.1. Dra. Maria Aparecida Cicilini, n. 15/03/1951, biomédica, profa. universitária, s. *Vitória-ES*

5.2. Sônia Beatriz Cicilini, n. 12/11/1952, profa. de Matemática, II, s. *Ribeirão Preto-SP*

4.5. Antônio de Andrade Fº, n. 17/06/1927, func. do DIRA apos., c.c. Minervina Francisco, n. 14/03/1932. *Ribeirão Preto-SP*

5.1. Adélson, n. 10/09/1955, func. do Correio e Teleg., c.c. Maria do Carmo Rosa, n. 08/01/1964. *Ribeirão Preto-SP*

6.1. Julieide Cristina, n. 18/04/1982.

6.2. Róger Wesley, n. 05/04/1987.

5.2. Aílton, n. 19/11/1956, mecânico, s.
5.3. Gilmar, n. 18/06/1958, mecânico, s.
5.4. Helenice, n. 22/05/1959, c.c. Adpelio Ferreira Gomes Fº, n. 06/09/1960.
6.1. Willian, n. 18/08/1987.
6.2. Camila, n. 02/09/1989.
5.5. Cleide Márcia, n. 03/06/1963, s., func. do H. C. *Ribeirão Preto-SP*
5.6. Waldir, n. 01/03/1965, mecânico, s.
5.7. Sílvia Regina, func. do Hosp. das Clínicas. *Ribeirão Preto-SP*
5.8. Henrique, n. 25/03/1971, mecânico, s.

4.6. Alzaíra de Andrade, n. 15/06/1930, func. de um clube, c.c. Oscar Furlanetto, n. 20/09/1927, motorista, separados. *São Paulo-SP*
5.1. Renato (adotivo).
5.2. Dr. Ronaldo de Jesus, s., eng. agrônomo.

4.7. Adauto de Andrade, n. 25/11/1933, s.

4.8. Arnaldo de Andrade, n. 11/03/1937, vendedor ambulante e f. a 05/11/1989, vítima de enfisema, c.c. Dirce Fabli. *Ribeirão Preto-SP*
5.1. Tânia, n. 09/05/1963, c.c. Claudiney ..., desquitados. s.g. *Ribeirão Preto-SP*
5.2. Sérgio, n. 13/05/1966, pedreiro, s.
5.3. Eugênio, n. 01/05/1970, marceneiro, s.
5.4. Antônio (Toninho), n. 20/05/1971, sapateiro, s.
5.5. André, n. 12/01/1981, s.

4.9. Aureluce Terezinha de Andrade, n. 22/05/1940, c.c. Valentim Grandini, n. 15/10/1938. *São Paulo-SP*
5.1. Kelly Christina, n. 04/04/1973.
5.2. Marilene, n. 18/02/1975.

3.8. BENEDITA ARANTES DE CARVALHO, n. 05/09/1903, c.c. Francisco Gomes de Oliveira (Chico), n. 05/04/1900 e f. a 13/05/1985, agricultor, indústria de corotes. *Brodowski-SP*

4.1. Geraldo Gomes de Oliveira, n. a 02/01/1921, industrial em tanvaria (tonéis, pipas, tinas), ex-Vereador, c. a 29/07/1943, c. Nair Rodrigues dos Santos, func. públ. est.. *Brodowski-SP*
5.1. Maria José Gomes de Oliveira, n. 06/07/1946, profa., c.c. Dr. João Bosco Violin Ferreira, advogado, chefe do Departamento do Trabalho, em Ribeirão Preto-SP. *Brodowski-SP*
6.1. João Márcio 6.2. Tatiana, ambos est. ginasial.
6.3. Ana Beatriz (Bia).
5.2. Francisco José Gomes de Oliveira (Chiquinho Veículo), n. 25/01/1948, quím. industrial, faz. e comerciante de automóveis, c.c. Maria Rita Lascalla, n. 09/05/1948, profa.. *Brodowski-SP*
6.1. Francisco Fº, n. 06/09/1979.

4.2. Mário Gomes de Oliveira, n. a 10/07/1923, industrial, diplomado pela Esc. Prát. de Agric. "José Bonifácio", de Jaboticabal-SP, em 1943, ex-comba-

tente da II Guerra Mundial, lei sob nº 05.315, c.c. Maria Pereira Lima, filha de José Pereira Lima e de Antônia da Silva, profa.. s.g. *Brodowski-SP*

4.3. Maria José Gomes de Oliveira, n. 29/05/1925, c.c. Ermelindo Moraes, industrial apos.. *Batatais-SP*

5.1. José Mário, s., Administração de Empresas. *Batatais-SP*

5.2. Dr. Luiz Carlos, engenheiro, c.c. ... s.i. *Batatais-SP*

4.4. Madalena Gomes de Oliveira, c.c. Alfredo Bueno, comerciante apos.. s.i. *Brodowski-SP*

2.3. JERÔNIMO DE ARANTES, s.i.

2.4. JOSÉ DE ARANTES, s.i.

2.5. EMILIANO DE ARANTES, c.c. Maria ... (Rola). *Brodowski-SP*

3.1. GENTIL ARANTES, farmacêutico, c.c. Laura Paiva. *Lins-SP*

4.1. Cirene, c.c. ... (Gatinho), s.i.

4.2. Cinira, profa., c.c. ... s.i. *Lins-SP*

4.3. Shila, profa, c.c. Dr. ..., c. dentista, s.i. *São Paulo-SP*

4.4. Laura (Laurinha), profa., c.c. ... s.i. *São Paulo-SP*

3.2. JANDIRA ARANTES, profa., insp. de ensino, c.c. Manoel Costa (Maneco). *São Paulo-SP*

4.1. Dra. Therezinha, advog., c.c. Dr. Nicolau ..., advogado. *São Paulo-SP*

5.1. Rosa Maria 5.2. Zulmira 5.3. Maria Aparecida.

4.2. Nara Arantes Costa, profa., c.c. ... s.i. *São Paulo-SP*

4.3. Ulisses Arantes Costa, s.

3.3. ODILA ARANTES, c.c. Durval Martins Paiva, empresário de ônibus. *Lins-SP*

4.1. Erney Martins, transportadora, c.c. Elcy Abrahão. *São Paulo-SP*

5.1. Gisele 5.2. Marcel.

4.2. Luiz Carlos Martins Paiva, diretor das Lojas Arapuã, c.c. ... s.i.

5.1. Roberto 5.2. ... s.i. 5.3. ... s.i. *São Paulo-SP*

4.3. Therezinha Martins Paiva, profa., c.c. Carlos Teixeira, viajante.

5.1. Tânia 5.2. Roberto. *Ribeirão Preto-SP*

4.4. Durval Martins Paiva Jr., func. da Zanini, c.c. ... s.i. *Sertãozinho-SP*

5.1. Giovana.

3.4. ANTÔNIO ARANTES (Toninho), fazendeiro, c.c. Alzira ... *Lins-SP*

4.1. Zuleide, c.c. ... s.i. 4.2. Zuneide, c.c. ... s.i.

4.3. Zuleika, c.c. ... s.i. 4.4. Zuneica, c.c. ... s.i.

4.5. Antônio, s.

2.6. ALDINA DE ARANTES, c.c. Anselmo ... s.i.

2.7. MARIA DA PAIXÃO ARANTES (Lóla), s.i.

2.8. MARIANA CAROLINA DE JESUS, s.i.

Mais ramo ARANTES de Brodowski-SP

1.1. VENERANDO DE PAULA ARANTES, c.c. Ana de Paula Arantes. *Brodowski-SP*

2.1. FRANCISCO DE PAULA ARANTES, agricultor, c.c. Rita Isolina Arantes, filha de Leonardo Sebastião Arantes e de ... *Brodowski-SP*
3.1. BENEDITA DE PAULA ARANTES, c.c. Sebastião Caetano Martins, lavrador. *Brodowski-SP*
4.1. Antônio Martins (Toniquinho), pol. militar apos., c.c. ... *Cordeirópolis-SP*
5.1. José Mário Martins, func. de fáb. de papelão, c.c. Suely ... *Cordeirópolis-SP*
6.1. Jr. 6.2. Leandro.
5.2. Maria Aparecida Martins, func. de fáb. de tecidos, c.c. Jorge ...
6.1. Leandro. *Cordeirópolis-SP*
5.3. Elza Martins, c.c. Abelardo ... *Rio Claro-SP*
6.1. Adrígia 6.2. Patrícia.
5.4. Dilermando Martins, comerciário, c.c. Salete ... s.i. *Limeira-SP*
5.5. Roberto Martins, func. fábr. de papelão, c.c. Laura ... s.i. *Cordeirópolis-SP*
5.6. Suely Martins, c.c. ... s.i. *Araras-SP*
5.7. Denise, c.c. ... s.i. *Cordeirópolis-SP*
5.8. Nivaldo Martins, comerc., c.c. Maria de Fátima, s.i. *Cordeirópolis-SP*
4.2. Mário Martins, f.s. com 18 anos de idade, com tétano.
4.3. João Martins, comerc., c.c. Neusa ... *Brodowski-SP*
5.1. Gilberto Martins, comerc., s.
5.2. Anderson Martins, s., estudante.
5.3. Rosely Martins, s., estudante.
4.4. Maria Martins, união com Alfredo Pizzi. *Brodowski-SP*
5.1. César Martins, f.s. com 19 anos, em acidente de trânsito.
5.2. Marcos Martins, comércio de frutas, c.c. Edna ...
6.1. Gabriel. *Tiros-MG*
5.3. Adalberto Martins, comércio de frutas, c.c. ... s.i. *Brodowski-SP*
5.4. Maria Aparecida Martins. 5.5. Adriano, ss.
4.5. Waldemar Martins, empresa de transporte "Cristal", c.c. Ângela Cestari. *Ribeirão Preto-SP*
5.1. Waldemar Júnior, func. da transp., c.c. Marta Bittar, func. de posto de gasolina. *Anápolis-GO*
6.1. Bruna.
5.2. Rosângela Martins, func. da transportadora, c.c. Rogério de Freitas. *Ribeirão Preto-SP*
5.3. Márcio Adriano Martins.
5.4. Rogério Luiz.
5.5. Arcendino, ss.
4.6. Ildeberto Martins, máq. de desmatamento, c.c. Adelaide Degrande. *Cuiabá-MT*
5.1. Rosemeire, acadêmica de Direito, comerciante.
5.2. Roberto, comerciante. 5.3. Leandro Augusto.

3.2. OLÍVIO DE PAULA ARANTES, c.c. Emília Ferreira Cardoso, fazenda "Monte Belo". *Brodowski-SP*
4.1. Maria José Arantes, profa., diretora, c.c. Augusto ... *São Paulo-SP*
5.1. César Augusto, s., mecânico.
5.2. José Paulo Augusto, c.c. Jussara ... *São Paulo-SP*
6.1. Verônica.
5.3. Valéria Augusto, s., estudante.
4.2. José Carlos Arantes, caminhoneiro, n. 21/12/1936, c.c. Isolina Achite, n. 10/12/1940. *Ribeirão Preto-SP*
5.1. José Mauro Arantes, acad. de Engenharia Elétrica - FATEC, s.
5.2. Regina Maura, n. 08/03/1966, acad. de Farmácia UNAERP, s.
4.3. Carmen Cecília Arantes, comerc., c.c. Ricardo Digerardi, bancário, bibliotecário. *São Paulo-SP*
5.1. Érica Cecília, s.
4.4. Marta Terezinha Arantes, comerc., c.c. Janílio Pinto, comerciante. *Ribeirão Preto-SP*
5.1. Janílio Fº 5.2. Camilo, ss.
4.5. Luiz Paulo Arantes, comerc., sitiante, c.c. Dayse Lopes, comerciante. *Brodowski-SP*
5.1. Telam 5.2. Tânia.
5.3. Silmara 5.4. Simone, ss.
3.3. FRANCELINA DE PAULA ARANTES, c.c. Antônio Martins, agricultor. *Artur Nogueira-SP*
4.1. Nélson Martins, c.c. Elizabeth ..., escritório de construtora, s.i. *Santos-SP*
4.2. Altino, s.
3.4. OVÍDIO DE PAULA ARANTES, n. 13/05/1922, agricultor apos., c. a 02/10/1943, c. Elvira Segatto, n. 09/05/1919. *Brodowski-SP*
4.1. José de Paula Arantes, n. 24/09/1944, mecânico, comerc., c.c. Maria Bonjorne. *Jesuítas-PR*
5.1. Ângela 5.2. Ânderson.
4.2. Maria Aparecida (Cida), c.c. Euclides de Paula Ferreira, agricultor, desquitados. *Cambé-PR*
5.1. Djalma de Paula Ferreira, industrial, c.c. Elizabeth ... (Beti). *Jesuítas-PR*
6.1. Tiago 6.2. Tiara (gêmeos).
5.2. Marlene de Paula Ferreira, secretária de escritório de Engenharia, s. *Ribeirão Preto-SP*
5.3. Suely, s. 5.4. Pedro, pedreiro, s.
5.5. Marly, f. c. com 8 anos, em acidente de caminhão.
4.3. Maria de Lourdes Arantes, c.c. Nelo Guirro, comerc..
5.1. Álisson 5.2. Aline. *Jesuítas-PR*
4.4. Antônio Carlos Arantes, escritório de representações, c.c. Vanelde ...
5.1. Fabiano 5.2. Tatiani. *Ribeirão Preto-SP*

4.5. Dalva Terezinha Arantes, c.c. Lourival Cruz, comerc..
5.1. Maria Terezinha 5.2. Déborah.
5.3. Lourival Júnior 5.4. Fernando. *Jesuítas-PR*
4.6. Vera Lúcia Arantes, c.c. Américo Tomba, sitiante.
5.1. Elisandra 5.2. Adriane 5.3. Clodoaldo. *Pratinha-MG*
4.7. João Francisco Arantes, escritório de representações, s.
5.1. Camila.
3.5. FRANCISCO DE PAULA ARANTES (Chiquito), industrial apos., c.c. Lina ... *Ribeirão Preto-SP*
4.1. Nilson de Paula Arantes, c.c. ... s.i.
4.2. Carmen Rita, c.c. ... s.i.
2.2. EVARISTO DE PAULA ARANTES, agricultor, c.c. Rolinha Isolina Arantes, filha de Leonardo Sebastião Arantes. *Pompéia-SP*
3.1. VENERANDO DE PAULA ARANTES NETO, c.c. ... s.i. *Pompéia-SP*
3.2. MARIA DE PAULA ARANTES, c.c. ... s.i. *Pompéia-SP*
3.3. ANA DE PAULA ARANTES, c.c. ... s.i. *Pompéia-SP*
3.4. EUCLIDES DE PAULA ARANTES, c.c. ... s.i. *Pompéia-SP*
2.3. JOSÉ DE PAULA ARANTES (Zeca). agricultor, c.c. ... s.i. *Avanhandava-SP*
3.1. SEBASTIÃO DE PAULA ARANTES, s.i.
3.2. ANTÔNIO DE PAULA ARANTES, s.i.
2.4. JOAQUIM DE PAULA ARANTES, agricultor, c.c. ... s.i. s.g. *Pontal-SP*
2.5. JOÃO DE PAULA ARANTES, agricultor, f.s. *Brodowski-SP*
2.6. MARIA DE PAULA ARANTES (Mariinha), f.s. *Brodowski-SP*
2.7. LUÍZA DE PAULA ARANTES, f.s. *Brodowski-SP*
2.8. CÂNDIDA DE PAULA ARANTES, c.c. ... (Sansão), s.i. *Brodowski-SP*
2.9. FLORÊNCIO DE PAULA ARANTES, c.c. Jerônima ..., esta está com 97 anos de idade, residindo na fazenda "Santa Rosa", s.i. *Brodowski-SP*

Ramo ARANTES de Caconde-SP

1.1. MATHIAS ANTÔNIO ARANTES, natural da região de Caconde, n. 1900, motorista profissional, c.c. Ana Morais (Anita). *Caconde-SP*
2.1. RUBENS ARANTES, n. 1921, em Santos-SP, motorista profissional, c.c. Noêmia Moreira. *Santos-SP*
3.1. RUBENS ARANTES FILHO (Rubinho), natural de Santos, c.c. Sueli ... . Ele, motorista profissional autônomo. Ela, profa., s.i. *Santos-SP*
3.2. ROSELI MOREIRA ARANTES, natural de Santos, profa., c.c. João ... s.i. *Santos-SP*
2.2. RAFAEL ARANTES, n. em Santos, a 23/12/1928, motor. prof. autônomo e feirante, c.c. Adelina Caciolli, n. a 26/03/1929, nat. de Jarinu-SP, f. em 04/03/1981, em S. Paulo-SP, filha de Eugênio Caciolli e de Alexandrina de Jesus. *São Miguel Paulista-SP*
3.1. OSWALDO CACIOLLI ARANTES, natural de Santos, n. a 26/03/1951, formado em Ciências e Matemática pela F.F.C.L. "Camilo Castelo Branco", de Itaque-

ra-Capital; pós-graduação no IMEUSP e F.F.C.L. de Guarulhos-SP (integradas), no Grau Especialista em Teoria dos Números e Cálculo Avançado; Professor Titular da Associação Itaquerense de Ensino; diplomado nas disciplinas: Matemática, Análise Matemática, Estatística Geral e Estatística aplicada à Farmácia; Coordenador e Chefe dos Departamentos de Ciências e Matemática da F.F.C.L. "Camilo Castelo Branco"; oficial de Justiça - nível III no Foro Regional V, de São Miguel Paulista; c.c. Edna Lúcia Souza Soares, filha de Sebastião Soares de Souza e de Maria Eliud de Souza, profa. III, de Ciências e Matemática, n. a 05/05/1951. *São Miguel Paulista-SP*

4.1. Flávio Soares Arantes, n. 09/09/1972, 1º ano colegial.

4.2. Fábio Soares Arantes, n. 09/09/1977, curso ginasial.

4.3. Fabrício Soares Arantes, n. 23/06/1981, em Guarulhos.

3.2. RICARDO ARANTES, natural de São Paulo-SP, em 01/01/1958, func. apos. dos Correios, s. *São Miguel Paulista-SP*

3.3. SÉRGIO CACIOLLI ARANTES, n. 23/04/1962, em Santos-SP, bancário, cursa Contabilidade na FASMIG. *São Miguel Paulista-SP*

3.4. MARCOS CACIOLLI ARANTES, n. em 1969, em S. Paulo-SP, bancário, s.

2.3. LÚCIA ARANTES, n. em 1930, c.c. Antônio Gonçalves. *Santos-SP*

3.1. JOSÉ RICARDO ARANTES GONÇALVES.

Ramo ARANTES de Cunha-SP

1.1. JOSÉ ARANTES, Oficial de Cartório, c.c. Maria da Conceição. *Cunha-SP*

2.1. JOSÉ ARANTES FILHO, n. em 1911 e f. a 17/02/1971, Oficial de Cartório, c.c. Acácia de Castro. *Cunha-SP*

3.1. ALCIDES JOSÉ DE CASTRO ARANTES, mecânico, c.c. Maria dos Santos. *Caraguatatuba-SP*

4.1. Luciana 4.2. Ângela.

4.3. Adriana 4.4. Ana Lúcia.

3.2. ANTÔNIO JOSÉ DE CASTRO ARANTES, Oficial de Cartório de Registro de Imóveis, apos., n. 12/01/1942, c.c. Cleissa de Almeida, n. 23/07/1946. *Cunha-SP*

4.1. Ana, c.c. Edwaldo Monteiro de Carvalho: *Cunha-SP*

5.1. a caminho

4.2. Antônio Augusto 4.3. Aldo Antônio 4.4. Patrícia.

3.3. HELENA MARIA DE CASTRO ARANTES, profa., c.c. Jorge dos Santos, func. de frigorífico. s.g. *Aparecida (do Norte)-SP*

3.4. FRANCISCO DE ASSIS DE CASTRO ARANTES, s. *Cunha-SP*

3.5. TARCÍSIO DE CASTRO ARANTES, Oficial Maior do Cartório de Registro de Imóveis, c.c. Edméia dos Santos. *Cunha-SP*

4.1. Fernando 4.2. Júlio 4.3. Marco Antônio.

3.6. ESTELA MARIA DE CASTRO ARANTES, c.c. Márcio Nogueira, contratado da CESP. *Cunha-SP*

4.1. Marco.
3.7. JANETE MARIA DE CASTRO ARANTES, s., professora. *Aparecida-SP*
3.8. DOMINGOS SÁVIO DE CASTRO ARANTES, ex-seminarista, s. *Cunha-SP*
2.2. MARIA GUILHERMINA ARANTES, c.c. Waldomiro Galhardo. *Guaratinguetá-SP*
3.1. MARIA APARECIDA GALHARDO, c.c. Naime Elias Abdalla, empresário de ônibus. s.g. *Guaratinguetá-SP*
3.2. CARLOS GALHARDO, c.c. ... s.l. *Guaratinguetá-SP*
2.3. DURVALINA ARANTES, c.c. Luiz Gonzaga França, mecânico. s.g. *Taubaté-SP*
2.4. JULIETA ARANTES, s.
2.5. BENEDITO ARANTES, Oficial de Justiça, c.c. Maria dos Santos. *Cunha-SP*
3.1. DIVA 3.2. MARIA APARECIDA.
3.3. CARLOS. Todos s.l.
2.6. JOÃO ARANTES, c.c. Jane ... s.l. *Lorena-SP*

Ramo Arantes de Fartura - SP

1.1. FRANCISCO FERREIRA ARANTES, faz., c.c. ANTÔNIA ARANTES.
2.1. JOÃO FERREIRA ARANTES, lavrador, c.c. Cândida Augusta Ferreira. *Fartura-SP*
3.1. ANTÔNIO LÁZARO ARANTES, lavrador em Fartura, func. públ. munic. em Ipauçu-SP, apos., c.c. Benedita Peres, em Queluz-SP, filha de Gregório e de Firmina. *Ipauçu-SP*
4.1. Sebastião Arantes, n. 30/06/1930, em Ipauçu, ex-bancário, suplente de vereador, tesoureiro da Feira Agropecuária e Industrial de Paraguaçu Paulista-SP, exercendo atualmente o cargo de tesoureiro da Escola Superior de Agronomia de Paraguaçu Paulista. Em 03/10/1978 aposentou-se, passando o estabelecimento para sua esposa. Casou-se a 13/05/1962, c. Wilma Fernandes, n. 22/10/1941, em Paraguaçu Paulista, comerc.. *Paraguaçu Paulista-SP*
5.1. Dr. Fernando Mauro Arantes, n. 02/09/1963, engenheiro agrônomo, s.
4.2. Tereza Arantes, c.c. Antônio Gomes Filho, s.l. *Piraju-SP*
4.3. Maria Arantes, c.c. Luiz Egydio, s.l.
4.4. Maria do Rosário Arantes, c.c. João Francisco de Souza, pedreiro. s.g. *Ipauçu-SP*
4.5. Paulo Arantes, funcionário público municipal, c.c. Maria Aparecida ... *Ipauçu-SP*
5.1. Paulo Sérgio 5.2. José Luiz 5.3. Antônio Marcos.
4.6. Antônio Arantes, ex-bancário, funcionário público municipal, c.c. Elizabeth Pedrassi, funcionária pública municipal. *Ipauçu-SP*
5.1. Maristela 5.2. Elisângela 5.3. Marcela, ss.
3.2. MARIA CÂNDIDA FERREIRA ARANTES, 1º c.c. Francisco de Figueiredo, lavrador. *Fartura-SP*

4.1. João Cândido de Figueiredo, c.c. Maria Paternez. *São Paulo-SP*
4.2. Maria Aparecida Figueiredo, c.c. Pedro Brandão. *São Paulo-SP*
3.2. MARIA CÂNDIDA, 2º c.c. Fioravante Dividino, lavrador. *Ibirarema-SP*
4.1. Francisco, c.c. ... s.i.
4.2. Dividino Antônio, c.c. ... s.i.
4.3. Terezinha, c.c. ... s.i.
3.3. JESUÍNA ROSA ARANTES, c.c. Pedro Nernardo da Silva, sitiante. *Ibiporã-PR*
4.1. Benedito Bernardo da Silva, f.
4.2. Antônio Bernardo da Silva, f.
4.3. José Bernardo da Silva, s.i. *São Paulo-SP*
3.4. JOSÉ DE SOUZA ARANTES, s.i.
2.2. ANTÔNIO FERREIRA ARANTES, c.c. ... s.i.
3.1. ESCOLÁSTICA FERREIRA ARANTES, s.i.
3.2. MARIA FRANCISCA FERREIRA ARANTES, s.i.
3.3. UMBELINA FERREIRA ARANTES, s.i.
3.4. PAULA FERREIRA ARANTES, s.i.

Ramo ARANTES de Igarapava-SP

1.1. ANTÔNIO ARANTES, n. em 17/01/1888, batizado com 24 dias na Matriz de Santa Rita do Paraíso, Diocese de Ribeirão Preto-SP; f. em Igarapava em 26/11/1971; filho de Antônio José Ribeiro e de Maria Jacinta de Mello, naturais de Aiuruoca-MG, dedicava-se à indústria de móveis; pertenceu à Loja Maçônica III de Franca-SP e foi fundador da Loja Maçônica "União Igarapavense" e da "Sociedade União Operária de Igarapava"; era Tenente da Guarda Nacional; destacou-se pelo interesse demonstrado à causa pública; exerceu o mandato de Vereador, representado o distrito de Rifaina na Câmara Municipal de Igarapava; tem seu nome perpetuado em rua na Capital de São Paulo: "Código CADLOG 64.486-2 no bairro de Caxingui". Foi c.c. Canuta Leopoldina de Oliveira, f. em Igarapava-SP, em 20/01/1972, filha de Placedino José de Oliveira e de Canuta Leopoldina de Oliveira. *Igarapava-SP*

2.1. MARY ARANTES, n. em Igarapava-SP e f. a 05/02/1975, em Igarapava; c.c. Nassib Mattar, comerciante. *Igarapava-SP*
3.1. CELINA, n. a 08/02/1943, em Igarapava, professora, c.c. Jair Albertino Pinto, comerciário. *Ribeirão Preto-SP*
4.1. Daniela 4.2. Mariana.
3.2. ANTÔNIO MATTAR NETO, n. a 24/11/1944, em Igarapava-SP, funcionário público, c.c. Dalva Maria Scandiuzzi. *Birigui-SP*
4.1. Vinícius 4.2. Mary Angélica.
3.3. MÁRCIO, n. a 18/10/1946, em Igarapava, mecânico, c.c. Maria da Graça Pereira, func. públ.. *Igarapava-SP*

4.1. João Paulo.

3.4. VIRGÍNIA, n. a 14/06/1949, em Igarapava, profa., c.c. Dr. José Tadeu Natividade, c. dentista. *Santo André-SP*

4.1. Leonardo 4.2. José Tadeu Jr. 4.3. Isabela.

3.5. NASSIB, n. a 21/04/1950, em Igarapava, c.c. Marta Mattar s.g. *Brasília-DF*

2.2. PAULO ARANTES, n. 13/12/1917, em Igarapava, marceneiro, c.c. Lourdes Moura. *Tupã-SP*

3.1. VERA MOURA ARANTES, n. a 24/07/1944, em Igarapava-SP, profa., c.c. Dr. Rubens Buzolla, médico. *Tupã-SP*

4.1. Gustavo 4.2. Adriano 4.3. Túlio.

2.3. CELINA ARANTES, n. 11/12/1919, em Igarapava e f. a 25/02/1920, na fazenda "Santa Maria", no município de Conquista-MG.

2.4. ANTÔNIO ARANTES JÚNIOR (Sereno), n. a 14/04/1921, em Igarapava, func. públ. apos., c.c. Therezinha Motta, func. públ.. *São Paulo-SP*

3.1. JOSÉ RUBENS ARANTES, n. a 27/10/1949, em Igarapava, comerc., pecuarista, c.c. Deniza Domingos, psicóloga. *São Paulo-SP*

4.1. Maria Izabel 4.2. José Rubens Jr. 4.3. Maria Sylvia.

3.2. ANTÔNIO ARANTES NETO, n. a 09/06/1951, em Igarapava, comerciante, c.c. Rosellee Oliveira, psicóloga. *São Paulo-SP*

4.1. Igor. *São Paulo-SP*

3.3. MARIA LEOPOLDINA MOTTA ARANTES, n. a 20/09/1952, em Ribeirão Preto-SP, func. públ., c.c. Literino Recupero. *São Paulo-SP*

4.1. Renata 4.2. Flávia.

2.5. PLACEDINO ARANTES (Dino), n. a 28/02/1925, em Igarapava-SP, Coronel da P.M. de São Paulo-SP, c.c. Amélia Moreira, profa.. *São Paulo-SP*

Ainda muito criança, Dino foi viver na casa dos dois tios Azarias e Maria de Oliveira Arantes, o "vovô" Azarias e "Mandi", como ele os chamava, nesse lar de carinho e muito amor. Tinha 9 anos quando começou a prestar serviços na Coletoria Estadual, onde o "tio" Azarias era coletor e dirigia também o Posto Fiscal e a Caixa Econômica Estadual, figurando até na folha de pagamento, o que lhe foi muito útil, pois, quando cuidou de sua aposentadoria, pôde contar mais seis anos de serviço público.

Ainda em Igarapava, trabalhou nas Usinas Junqueira no Laboratório da Destilaria de Álcool.

A convite de Dr. Altino Arantes, ex-Presidente do Estado de São Paulo e frequentador da casa do "Vovô" Azarias, seu parente, Dino foi para a Capital, onde trabalhou no Banco do Estado de São Paulo (Dr. Altino Arantes era Diretor em companhia de Mário Tavares e Heitor Penteado).

Nessa ocasião, pôde ter relacionamentos que muito influenciaram em seu futuro. Em 1942/43, prestou serviço militar no Tiro de Guerra nº 75. Em São Paulo, teve vida difícil. O Brasil estava participando da 2ª Guerra Mundial. Os jovens em idade militar dificilmente conseguiam emprego e, assim, o Dino ficou desempregado. Passou a morar em pensões e a trabalhar em serviços avulsos. Como vendedor de cera para assoalho, de porta em porta, conseguiu juntar nas mãos

do patrão 40 contos de réis. O patrão faliu e Dino, por intermédio de advogado, recebeu em pagamento um terreno no centro de Diadema. Mas seu advogado lezou-o, apossando-se do terreno.

Contudo, Dino não admitia voltar para Igarapava. Estando o voluntariado aberto para o Serviço Militar em tempo de guerra, Dino, mesmo tendo serviço, apresentou-se no 4º B.C. em Santana, quando muitos procuravam fugir do Serviço Militar. E a sorte passou a sorrir-lhe. No Quartel tinha lugar para dormir, comida na hora certa, até o uniforme que ele lavava e depois colocava entre o colchão e o estrado. Ao levantar-se, o mesmo já estava passado e pronto para o uso.

Terminada a Guerra, o 1º Governador de São Paulo foi Adhemar de Barros que levou para Secretário de Segurança Pública o Coronel Flodoaldo Maia, sob cuja ordens havia servido no exército. A convite do Coronel, foi para a Polícia Civil, tendo sido nomeado para o seu 1º cargo público: "Escrivão de Polícia" de Rio Claro. Dino trabalhava durante o dia e estudava à noite.

Em Santos serviu na Polícia Marítima e Aérea, transferindo-se (com a ajuda do Dr. Afrânio de Oliveira) para o cargo de Oficial de Visitas de Navios. Tinha a atribuição de cuidar do cumprimento da Legislação de Segurança de toda pessoa que entrava ou saía do Brasil, atribuição hoje afeta à Polícia Federal. A Polícia Marítima e Aérea desapareceu, tendo sido absorvida pela Guarda Civil onde Dino foi integrado como Inspetor Chefe de Divisão. Posteriomente, a Guarda Civi e a Força Pública foram incorporadas à Polícia Militar, onde Dino passou a servir no posto de Capitão e Major.

Na Polícia Marítima e Aérea, seu modo de proceder e aquele "public relation" que o Dr. Altino Arantes diagnosticara quando Dino era criança, muito contribuíram para o seu destaque profissional. Pertenceu à I.P.A. "Internacional Police Association" registrada na U.N.E.S.C.O., o que lhe abriu as portas ao mundo, proporcionando-lhe conhecimento das respectivas organizações policiais e seu funcionamento em várias e importantes nações. Em nov. 1986 publicou relatório dos conhecimentos adquiridos nessa viagem de estudos, sob o título: "Por que o Brasil é assim?", no Boletim nº 10 do Departamento Estadual de Investigações Criminais.

Na Polícia Marítima e Aérea em Santos, o movimento e atendimento de navios na época era de cerca de 65 transatlânticos de passageiros por mês, além dos navios de carga. Era a época da imigração de estrangeiros para o Brasil. Dino dispensou especial atenção aos imigrantes portugueses que, muitas vezes, chegavam no cais sem saber para onde ir, diligenciando, por telefone junto aos "Comendadores" portugueses, encaminhando-os.

Esse procedimento realizado durante muitos anos chegou ao conhecimento do Presidente Salazar, que manifestou o desejo de conhecê-lo, através de Ramalheira, comandante do transatlântico português "Vera Cruz", convidando-o para ir para Portugal como hóspede do governo.

Ao chegar em Lisboa, Salazar deu ordem para que levassem o Dino a sua própria casa, onde vivia com duas irmãs e uma camareira. Hospedou-o durante

vários dias e em seguida queria conhecer detalhes do Brasil e do povo brasileiro. Na cordial despedida disse que o Dino fora o único brasileiro a hospedar-se em sua própria casa.

No governo Paulo Egídio Martins, 1975/1978, a Caixa Econômica teve como Presidente Afrânio de Oliveira e Nilo Medina Coelli. Dino fez parte do Gabinete de ambos.

Na última gestão de Jânio Quadros como Prefeito de São Paulo, a Secretaria de Planejamento foi entregue a Benedicto Quintino da Silva. Dino foi seu chefe de Gabinete.

Atualmente é Diretor, 1º Secretário, da União Cultural Brasil-Estados Unidos em São Paulo-SP.

Por ter servido em Tempo de Guerra e por benefício do art. 29 das Disp. Trans. da Constituição Estadual de 1988, Dino galgou o último posto da carreira que abraçou, a patente de Coronel.

3.1. MARIA AMÉLIA, n. a 27/04/1951, profa. II, c.c. Dr. José Luiz Frigerio Paulo, engenheiro Naval. *Angra dos Reis-RJ*

4.1. João Francisco, n. a 04/10/1976.

4.2. Luiz Fernando, n. 04/06/1978.

3.2. DR. ÊNIO RICARDO, n. a 18/09/1952, em Igarapava, Bacharel em Direito pela USP; Juiz de Direito, c.c. Dra. Danielle Schwind, Bacharel em Direito pela USP.

4.1. Juliana, n. a 11/06/1980.

4.2. Ricardo, n. 12/02/1982.

4.3. Bruno, n. a 10/01/1984. *São Paulo-SP*

3.3. DRA. MARIA LUÍZA (Malu), n. a 04/09/1954, em Igarapava, c. dentista e profa. de Odontologia da USP, c.c. Dr. Luiz Carlos Figuerio, arquiteto. *São Paulo-SP*

4.1. Maria Inês, n. 13/12/1980.

4.2. Maria Beatriz, n. a 15/12/1982.

4.3. Carlos, n. 05/01/1985.

2.6. ADOLFHO ARANTES, n. 12/09/1927, em Igarapava, func. públ., c.c. Inês Moura. *Igarapava-SP*

3.1. LÚCIA HELENA, n. a 27/10/1946, em Igarapava, c.c. Dr. Roberto Barreto, médico. *Igarapava-SP*

4.1. Leonardo.

3.2. DIVA ARANTES, n. a 01/10/1950, em Igarapava, func. púb., c.c. Dr. Carlos Morenghi, c. dentista. *Igarapava-SP*

4.1. Kendra 4.2. Denian.

2.7. JONATHAS ARANTES, n. a 25/11/1931 e f. 03/11/1960, em Igarapava, comerciário, c.c. Lourdes Ferroni. *Igarapava-SP*

3.1. SÔNIA MARIA, n. a 10/12/1956, em Jardinópolis, bancária, c.c. Dr. Roberto Luiz Moura Nogueira, c. dentista. *Guará-SP*

4.1. Antenor 4.2. Suelen.

Outro ramo ARANTES de Igarapava-SP

1.1. JOAQUIM ARANTES, n. 17/06/1874, em Igarapava-SP, f. 03/05/1934 em Igarapava, filho de Antônio José Ribeiro e de Maria Jacinta de Mello; func. públ. munic., chefe do Serviço de Água de Igarapava, c.c. Adelina de Oliveira Arantes, filha de Placidino José de Oliveira e de Gina ..., f. 12/10/1950, em Igarapava-SP. *Igaparava-SP*

2.1. ALVINA, f.c. 2.2. PEDRO, f.c. 2.3. JOÃO, f.c.

2.4. MARIA JACINTHA ARANTES MAGALHÃES, c.c. Aurélio Guimarães, marceneiro. *Araguari-SP*

3.1. MANTANIRA ARANTES MAGALHÃES, n. em Sacramento-MG, c.c. Antônio Crisóstomo de Castro, corretor de imóveis. *Goiânia-GO*

4.1. Caius Lucius.

4.2. Stenios Antônio

4.3. Alba Lucínia de Castro Dayrell.

4.4. Marina Célia C. de Castro Pessoa.

3.2. IVOMIR ARANTES MAGALHÃES, f., c.c. Ivel Pacheco Magalhães. *Goiânia-GO*

4.1. Rosângela 4.2. Márcio.

4.3. Mardem 4.4. Evandro.

3.3. EVAN DIÓGENES MAGALHÃES, c.c. Laiz Dorazio Magalhães.

4.1. Rosa Maria 4.2. Laís Sylvia 4.3. Evan Fº. *Rio de Janeiro-RJ*

3.4. JOAQUIM MAGALHÃES, c.c. Therezinha Dalmaso.

4.1. Wellesley.

4.2. Volney Damalso Magalhães.

3.5. JUAREZ TÁVORA MAGALHÃES, c.c. Ellen ...

4.1. Valéria 4.2. Verônica.

4.3. Juarez Jr. 4.4. Gustavo Aurélio.

2.5. ETELVINA ARANTES, n. em Igarapava, c.c. Américo Silva, f.. s.g.

2.6. CANUTA NATHALIA ARANTES (Quitita), f.s.

2.7. ISOLINA ARANTES (Nenzinha), profa., f.s.

2.8. ALTINO ROLIM ARANTES, n. 10/09/1907, em Igarapava-SP, f. 04/07/1990, escrevente autorizado do 20º Tabelião, c.c. Antônia Alves Leite, 11/01/1914, em Ituiutaba-MG, f. 16/12/1987. *São Paulo-SP*

3.1. DRA. REAMY RODNEY ARANTES, n. 21/10/1934, em Itulutaba-MG, advogada, c.c. Ermefred Giannini, Juiz de Direito, divorciados em 1980.

4.1. Dr. Ricardo Arantes Giannini, n. 14/12/1958, em São Paulo-SP, engenheiro de Minas e Energia, c.c. Myrian Aparecida Bosco Massarolo, n. 30/11/1957.

5.1. Aline, n. 21/03/1983.

4.2. Dra. Christianne Arantes Giannini, n. 16/01/1960, em São Paulo-SP, engenheira Civil e analista de sistema, c.c. Dr. Carlos Eduardo de Carvalho Visconti, n. 26/06/1960, engenheiro de Metalurgia.

5.1. Bruno Arantes de Carvalho Visconti, n. 05/05/1986.

5.2. Thiago Arantes de Carvalho Visconti, n. 23/11/1989.
4.3. Dra. Jacqueline Arantes Giannini, n. 24/09/1963, médica cirurgiã, s.
4.4. Danielle Arantes Giannini, n. 11/11/1971, jornalista, s.
3.2. RAYONNANT RODNEY DE MENEZES ARANTES, n. 14/09/1937, em Ituiutaba-MG, artista plástica, c.c. Ângelo Oscar Tussato Sobrinho, n. 22/05/1937, em S. Paulo-SP, prop. de rede de restaurantes de massas. *São Paulo-SP*
4.4. Vivianne Arantes Tussato, n. 29/01/1963, em S. Paulo-SP, psicóloga, c.c. Antônio Augusto Camargo, n. 22/06/1950.
5.1. Rafaela Tussato Camargo, n. 31/05/1990, em S. Paulo.
5.2. Gabriela Tussato Camargo, n. 17/09/1992.
4.2. Carla Arantes Tussato, n. 19/02/1967, publicitária, s.
4.3. Marcelo Arantes Tussato, n. 07/11/1968, publicitário, s.
3.3. REDEEMER RODNEY ARANTES, n. 27/12/1939, em Ituiutaba-MG, funcionário público, s.
2.9. ALCINO ARANTES (Tenente), n. 10/06/1910, em Igarapava-SP, alfaiate apos., c.c. Nair de Almeida Lima. *Ribeirão Preto-SP*
3.1. HÉRCIO ARANTES, n. 14/10/1935, corretor de imóveis, c.c. Thereza Nogueira, n. 26/04/1937, profa. apos.. *Ribeirão Preto-SP*
4.1. Eduardo Humberto, n. 03/09/1958, admin. de empresas, c.c. Suzel Aparecida Corrêa, profa.. *Ribeirão Preto-SP*
5.1. Eduardo Jr., n. 09/08/1982.
5.2. Guilherme Henrique, f..
4.2. Luiz Arthur, n. 11/03/1959, vendedor autônomo, c.c. Maria Elisa Otuz, n. 18/04/1963, profa. III, pedagoga. *Ribeirão Preto-SP*
5.1. Mariani, n. 31/10/1986.
4.3. Thereza Cristina, n. 28/05/1961, profa., c.c. Sérgio Luiz Rocha, prof. da USP-Físico, pós-graduação em Física. *Ribeirão Preto-SP*
5.1. Gustavo Henrique, n. 02/01/1983.
5.2. Ana Carolina.
4.4. Júlio César, cont., c.c. Valéria Arantes de Carvalho, filha de João Arantes de Carvalho e de Maria de Lourdes Gomes de Oliveira, secretária. s.g. *Ribeirão Preto-SP*
3.2. HÉRCIA ARANTES (Nena), profa. apos., s. *Ribeirão Preto-SP*
3.3. HUMBERTO AYRES ARANTES, n. 28/08/1938, corretor de imóveis, c.c. Edna Rodrigues dos Santos, n. 1º/02/1943. *Ribeirão Preto-SP*
4.1. Rosely Aparecida Arantes, n. 11/09/1963, c.c. Antônio César Basso, téc. agrícola, n. 11/06/1959.
5.1. Vinícius, n. 30/06/1984.
5.2. Rodrigo. *Ribeirão Preto-SP*
4.2. Rosemary Arantes, func. públ. munic., n. 10/03/1965, c.c. Marco Antônio Bigato.
4.3. Roseleni R. dos Santos Arantes, n. 13/03/1968, nutricionista, c.c. Marcos Vinícios Treviso.
4.4. Renata Rodrigues Arantes, n. 23/08/1973, 2º ciclo.

4.5. Víctor Rodrigues Arantes.

3.4. CELINA ARANTES DUARTE, n. em Uberlândia, c.c. Dejair Duarte, corretor de imóveis.

4.1. Antônio Duarte Netto (Toninho).

4.2. Maria Aparecida, ss.

3.5. MAGALI ARANTES, profa., c.c. Luiz Guilherme Marques. *Ribeirão Preto-SP*

4.1. Patrícia, c.c. Mário Adriano Martins.

5.1. Camila.

4.2. Alexandre, c.c. Maria Heloísa Silva Marques.

5.1. Gabriel.

3.6. SÉRGIO ARANTES, n. 1º/03/1948, em Igarapava, mudando-se para Ribeirão Preto aos 12 anos de idade, levado para lá pela sua tia Lays que o encaminhou aos estudos, tendo formado em Contabilidade, Economia e Administração de Empresas com curso especializado na área de Marketing. Empresário Imobiliário bem sucedido, fundador das Empresas Imobiliárias Sérgio Arantes, C.S.A. Construtora e da S.A. Comunicação. Foi também fund. das Lojas Maçônicas da cidade de Cajuru, São Carlos, Pitangueiras, Rib. Preto e 1º Venerável Mestre da Aug Resp. Loja Major Hilário Tavares Pinheiro na cidade de Jaboticabal. Construiu vários edifícios e principais loteamentos de Rib. Preto. (Coronel Placedino Arantes).1º c.c. Yara Ferreira. *Ribeirão Preto-SP*

4.1. Karina Arantes, n. 10/08/1972, em Rib. Preto-SP, c.c. Alexandre Contatore da Silva, n. 17/10/1969.

4.2. Sérgio Arantes Jr., n. 04/06/1976, estudante.

3.6. SÉRGIO ARANTES, 2º c.c. Lívia Arantes, n. 05/03/1966. *Ribeirão Preto-SP*

2.10. ADELINO ARANTES (Dote), n. 12/11/1912, func. públ. munic. apos., 1º c.c. Maria do Carmo Balieiro, profa., f. *Igarapava-SP*

3.1. Dr. MARCO ANTÔNIO ARANTES, n. 30/07/1956, em Igarapava-SP, advogado, corretor de imóveis, c.c. Tânia Marisa Vianna.

2.10. ADELINO ARANTES, 2º c.c. Hilda Rebouças Nogueira, n. 12/10/1912, professora apos.. s.g.

2.11. HERCINA ARANTES DE ALMEIDA, n. em Igarapava, c.c. Luiz de Almeida Lima, contador apos.. *Igarapava-SP*

3.1. AYESHA DE ALMEIDA LIMA, profa. II, c.c. Jamil Fiod Costa, separados.

4.1. Jamil Jr. 4.2. Ana Sofia.

3.2. Dra. CIRINÉIA DE ALMEIDA LIMA, profa. II, advogada, c.c. Dr. Víctor Hugo Albernaz, advog., Procurador do Estado apos., escritor de livros jurídicos. *Ribeirão Preto-SP*

4.1. Víctor Jr., c.c. Elizabeth.

4.2. Warner, s.

3.3. EDÉZIA DE ALMEIDA LIMA, profa., c.c. Paulo Antônio de Souza, securitário (Minas-Brasil). *Araçatuba-SP*

4.1. Dr. Luiz Francisco de Souza, eng., c.c. Ana Cláudia.

4.2. Dr. Paulo Antônio de Souza Jr., advogado. *Araçatuba-SP*

3.4. LUIZ DE ALMEIDA LIMA JÚNIOR, n. 26/06/1945, securitário, 1º c.c. Marilsa Comanetti, n. 27/04/1951, profa. II na E.E.P.G. Hely Lopes Meirelles, divorciados. *Ribeirão Preto-SP*
4.1. Víctor Luiz, n. 04/07/1975.
4.2. Luiz Gustavo , n. 28/01/1979.
4.3. Luiz Guilherme, 21/09/1980.
3.4. LUIZ DE ALMEIDA LIMA JÚNOR, 2º c.c. Solange Barreto Maldonado, n. 23/12/1949, em Ribeirão Preto, comerciante.
4.1. Luiz Fernando, n. 28/04/1983. *Ribeirão Preto-SP*
2.12. JACY ARANTES SALOMÃO, c.c. João Salomão, comerclário. *Formosa-GO*
3.1. AMENARTHAS ARANTES SALOMÃO, c.c. Gérson Rosas, repres. comercial.
4.1. Marocy 4.2. Maria Estela.
4.3. Marilda 4.4. Gérson Jr.. *Formosa-GO*
3.2. JOÃO SALOMÃO FILHO, c.c. Marta ... *Formosa-GO*
2.13. ESMAEL ARANTES, n. em Igarapava-SP, func. públ. munic. apos., c.c. Maria Antonieta de Oliveira. *Igarapava-SP*
3.1. SYLVIA HELENA ARANTES, c.c. Donisete Rodrigues.
3.2. GLÁUCIA APARECIDA ARANTES, c.c. Ivan José Gobbi.
4.1. Gabriela 4.2. Laura.

Mais outro ramo ARANTES de Igarapava

1.1. DOMICIANA CÂNDIDA ARANTES, c.c. Paulo Rodrigues da Costa.

2.1. AZARIAS ARANTES, n. 25/04/1880, f. 20/02/1941, em Igarapava-SP; exerceu o cargo de Coletor Estadual de Igarapava (1908 / 1939); foi um dos fundadores da Santa Casa de Misericórdia; fundou também o Centro Espírita "Luz, Caridade e Amor". Na S. Casa, exerceu o cargo de Mordomo. No Centro Espírita, o de Presidente (1918 / 1941). Tem seu nome em uma das ruas de Igarapava. Foi membro do Diretório Munic. do Partido Republicano Paulista (PRP) e da Guarda Nacional, no posto de Major. Foi casado com Maria de Oliveira, n. 29/07/1880, em Igarapava, filha de Placedino José de Oliveira e de Canuta de Oliveira, tendo f. em 14/03/1933.
3.1. MARIA ARANTES, n. 16/09/1901, em Igarapava, f. 08/10/1933, em São Paulo, c.c. Francisco Marçal Vieira, agricultor.
4.1. Hermengarda, n. 10/01/1921, profa. apos., quando exercia funções administrativas na Delegacia de Ensino de Santos-SP.
4.2. José, n. 11/03/1922, em Igarapava, f. 15/04/1963, médico pela Faculdade Medicina de Niterói-RJ, c.c. Enid Bartholomeu.
3.2. DOMICIANA ARANTES, n. 19/03/1904, em Igarapava, f. 09/08/1990, em Araras, profa., s.
3.3. HERMES ARANTES, n. 03/03/1908, em Igarapava, c. dentista (USP de Ribeirão Preto-SP), escrivão aux. e Coletor Estadual de Igarapava, apos., sócio fund. do Rotary Club de Igarapava (1945/1970), 1º c.c. Zuleika Maciel Pinto Cintra.

4.1. Hércio Marcos Cintra Arantes, n. 02/03/1937, em Igarapava, médico pela Faculdade de Medicina de Ribeirão Preto (USP), c.c. Maria de Nazareth Almeida. *Araras-SP*

5.1. João Marcos, n. 15/04/1966, em Pedro de Toledo-SP, estudante de Admin. Empresas na UNIMEP, em Piracicaba, s.

5.2. Hélio Ricardo, n. 04/05/1967, em Araras, farmacêutico pela Faculdade de Farmácia de Araras, s.

5.3. André Gil, n. 16/12/1968, acad. de Direito pela PUC-CAMP em Campinas, s.

5.4. Hércio Marcos, n. 08/05/1971, em Araras, curso colegial.

3.4. HÉRCIO ARANTES, n. 20/10/1910, contador, f. 24/05/1929.

3.5. HÉLIO ARANTES, n. 23/10/1918, em Igarapava, secretário de escola (1948/1982) em Igarapava e Santos-SP; secretário dos jornais de Igarapava: "A Verdade", Folha de Igarapava"; 1º secretário do R.C. Igarapava (1945/1954). *Ribeirão Preto-SP*

2.2. LUCINDA ARANTES, n. e f. em Igarapava, c.c. Joaquim Antônio. *Faz. Limeira - Igarapava-SP*

3.1. ROQUE, s.l. 3.2. MARIA THOMÉ.

3.3. DOMICIANA 3.4. ABADIA

3.5. VICENTE 3.6. JOAQUIM.

3.7. JOSÉ 3.8. ADÉLIA.

3.9. PAULO, n. em Igarapava-SP.

4.1. Afonso Arantes, c.c. Matilde Picoli.

5.1. Sérgio Donizeti 5.2. Lucinda Cândida.

5.3. Sandra Regina 5.4. Lucimara.

4.2. Paulo Arantes Fº, c.c. Olga Kloko Tacano.

5.1. Max Quendy 5.2. Magna Arantes.

4.3. Roberto Ricardo Arantes, c.c. Conceição Aparecida.

5.1. Reynaldo 5.2. Renata.

4.4. Humberto de Paula, c.c Silene Requi.

5.1. Milton César 5.2. Ana Cristina 5.3. Milvânia, f.

4.5. Hércio A. de Paula, div., tendo uma filha de nome.

5.1. Cristiani.

4.6. Reynaldo, f.s.

4.7. José, f.s.

3.10. AFONSO, n. em Igarapava, c.c. Maria Giacomini.

4.1. Conceição Aparecida, c.c. Roberto Arantes.

5.1. Reynaldo 5.2. Renata.

4.2. Adélia A. de Oliveira, c.c. Salvador Gonçalves, f.

5.1. Mariana 5.2. Flávio.

4.3. Maria Sirlei, c.c. José Roberto Stranhoto.

5.1. Mário Henrique 5.2. Vanessa Cristina.

4.4. Elaine, s.

4.3. Marcos Antônio Duarte Paiva Arantes, n. 01/07/1957, faz., s.
4.4. Eliana Duarte Paiva Arantes, n. 25/09/1960, bancária, s.
4.5. Luciana Duarte Paiva Arantes, n. 06/01/1966, profa., s.
4.6. João Carlos Duarte Paiva Arantes, n. 04/06/1970.

3.5. DIRCE PAIVA ARANTES, n. 05/02/1917, profa., c.c. Jarbas Silveira, fazendeiro. *São Simão-SP*
4.1. Dr. Caio César Arantes Silveira, advogado, comerc., c.c. Sônia Aparecida Mariano. *Porto Ferreira-SP*
5.1. Marco Aurélio.

3.6. CLEIDE PAIVA ARANTES, n. 16/05/1919, profa., c.c. Antônio Louzada Arantes, n. 20/08/1920, agricultor (Totônio - Ico - Tonico), filho de Joaquim Paula Arantes e de Maria Louzada Nascimento. *Ribeirão Preto-SP*
4.1. Sílvia Maria Arantes, c.c. Dr. Carlos Roberto Del Nero Muller, eng. mecânico. *Pirassununga-SP*
5.1. Ricardo 5.2. Renato 5.3. Rachel.

3.7. RUTH PAIVA ARANTES, n. 17/07/1921, profa., c.c. Gildo Mobiglia. *Ribeirão Preto-SP*
4.1. Fátima Arantes Mobiglia, professora, c.c. Roberto Mesquita, Administração de Empresas. *Ribeirão Preto-SP*
5.1. Diogo 5.2. André
5.3. Marília 5.4. ...

3.8. MÍLTON PAIVA ARANTES, n. 02/12/1923, fiscal estadual, c.c. Eunice Marx Saran. *Ribeirão Preto-SP*
4.1. Samuel, agricultor, c.c. Luciene ... *Batatais-SP*
5.1. Samuel Fº.
4.2. Dra. Ângela Paiva Arantes, médica ginecologista, c.c. Dr. Fábio Lagoinha. *São Paulo-SP*
5.1. Paulo.

3.9. ENORÉIA PAIVA ARANTES, n. 15/01/1926, professora aposentada, s. *Ribeirão Preto-SP*

3.10. ANTÔNIO CARLOS PAIVA ARANTES, n. 06/11/1928, s., parte da faz. "Araci". *Ribeirão Preto-SP*

Irmãos de ANTÔNIO BASÍLIO DE ARANTES:

I - Bernardina Arantes, sogra do Dr. Henrique Morais.
II - Joaquim de Pula Arantes, sogro de Cleide (em - 3.6.).
III - João Batista de Arantes, n. em Batatais-SP, c.c. Ida ... s.i. *Paraná-?*

Outro ramo ARANTES de Ribeirão Preto-SP

1.1. JOAQUIM MACEDO ARANTES, c.c. Marcília Alves. *Ribeirão Preto-SP*

2.1. JOSÉ ALVES ARANTES, tipógrafo, c.c. Iracy Zeneratto. *Ribeirão Preto-SP*

2.2. OLGA ALVES ARANTES, c.c. Vicente Gomes Setti, cabelereiro. *Ribeirão Preto-SP*
3.1. DAYSE GOMES SETTI, c.c. Antônio Vilela dos Reis. *Ribeirão Preto-SP*
4.1. Marcelo, c.c. Edna .. *Ribeirão Preto-SP*
5.1. Edilaine.
4.2. Simone 4.3. Rodrigo, ss.
3.2. CLÁUDIA GOMES SETTI, c.c. Álvaro ..., superintendente da "Quim-Brasil". *Uberaba-MG*
4.1. Carolina 4.2. Leonardo.
2.3. ADAUTO ALVES ARANTES, linotipista, c.c. Gessy ... *Ribeirão Preto-SP*
3.1. ..., f.s. com 19 anos.
3.2. MÁRCIO, c.c. ... s.i. *São Paulo-SP*
2.4. DALVA ALVES ARANTES, c.c. Carlos Cabral, linotipista. *Ribeirão Preto-SP*
3.1. WALDEMAR, f. com 18 meses, colite.
3.2. MARIA LÚCIA CABRAL, n. a 23/03/1944, c. a 10/06/1961, c. José Augusto dos Santos, func. públ. estadual, n. 21/11/1931. *Ribeirão Preto-SP*
4.1. José Carlos dos Santos, n. 06/05/1962, mecânico, c.c. Regina Célia Mezavila. *Ribeirão Preto-SP*
5.1. Carlos Augusto, n. 03/09/1982.
4.2. Sidney dos Santos, n. 05/04/1963, mecânico, c.c. Terezinha dos Santos. *Ribeirão Preto-SP*
5.1. Rafael Henrique, n. 20/11/1986.
4.3. Sônia Regina dos Santos, n. 01/11/1965, comerciária, c.c. Marcelo Fernandes Brites, economista. *Ribeirão Preto-SP*
4.4. Cibele dos Santos, n. 03/09/1967, c.c. Mário Roberto Garcia, n. 08/09/1965, func. da "Mate Rib". *Ribeirão Preto-SP*
5.1. Ana Carolina.
3.3. DORALICE CABRAL, c.c. Silvio Banvenutti, linotipista apos.. *Ribeirão Preto-SP*
4.1. Sílvia Regina Banvenutti, c.c. Flávio Palo (rede de chaveiro), s.i. *Ribeirão Preto-SP*
4.2. Kátia, s., estudante.
3.4. ARLETE CABRAL, c.c. Carmo Apolinário Barbosa, comerciante. *Mogi das Cruzes-SP*
4.1. Rosana 4.2. Antônio Carlos.
4.3. Sidney, ss.
2.5. ALDO ALVES ARANTES, linotipista, c.c. Priscila Segatto. s.g. *Ribeirão Preto-SP*
2.6. RIVALDO ALVES ARANTES, comerciante, c.c. Maria de Lourdes Capetti. *São Paulo-SP*
3.1. MAURÍCIO; rede de chaveiro, c.c. Márcia ... *Campinas-SP*
4.1. Andréa 4.2. André.
3.2. EDIVALDO ARANTES, caminhoneiro, c.c. ... s.i. *São Paulo-SP*
4.1. Tiago 4.2. ... s.i.
3.3. LUZIA ARANTES, c.c. José Luiz ..., rede de chaveiros, sócio do Maurício, s.i. *Campinas-SP*

2.7. MOACIR ARANTES, tipógrafo, c.c. Flora Arantes, func. do Hosp. São Francisco. *Ribeirão Preto-SP*

3.1. MARIA CRISTINA, s. 3.2. ANDRÉ LUIZ, s.

Ramo ARANTES de "Santa Isabel-SP"

O presente ramo foi atualizado pelo Sr. Percy Arantes Salviano (de S. Paulo) e com o concurso das seguintes pessoas: Pe. Ernesto Almírio de Arantes (Paraibúna-SP, Evangelina Arantes Salviano e prof. Teófilo de Souza Filho (Arnaldo).

E, a 17/01/1990, pelo Cel. Paulo Monte Serrat Filho, de Ribeirão Preto-SP (Américo).

1.1. FRANCISCO XAVIER ARANTES, c.c. Ana Tomásia da Anunciação. *Santa Isabel-SP*

2.1. JOSÉ JOAQUIM ARANTES (Juca), 1º c.c. Maria Benedita Caetano. *Santa Isabel-SP*

3.1. BENEDITO CAETANO ARANTES, c.c. sua prima Ubaldina Ramos Arantes, filha de Bibiano Ramos Arantes e de Maria Ferreira Arantes. *Santa Isabel-SP*

4.1. Francisca Arantes, c.c. José Ramos Marques. *Santa Isabel-SP*

5.1. Benedita Marques, c.c. ... s.i.

6.1. Maria

6.2. Benedito. Ambos s.i.

5.2. Alzira Marques, c.c. Valêncio ...

6.1. José 6.2. Tereza

6.3. Antônia. Todos s.i.

5.3. Isabel Marques, c.c. ... Lopes.

6.1. Dalila 6.2. Rafael. Ambos s.i.

4.2. Maria Ramos Arantes, c.c. Benedito Pedroso, seu primo.

5.1. Benedita Arantes Pedroso, vice-diretora da Escola Maternal de Votorantim-SP, f. a 08/10/1931, em Sorocaba-SP, c.c. Prof. Paulo Monte Serrat, n. 1895 em Santa Isabel-SP e f. em Sorocaba em 06/06/1960, delegado de ensino em Rib. Preto, São Carlos, Santa Cruz do Rio Pardo, São Paulo, Sorocaba e Bauru, delegado de recenseamento na região de Sorocaba, em 1940; conselheiro do Centro do Professorado Paulista; jornalista, membro fundador da Associação Sorocabana de Imprensa e Associação Sãocarlense de Imprensa; membro da Associação Campineira de Imprensa. Teve seu nome dado a uma escola de primeiro grau na Capital do Estado de São Paulo e em ruas de Sorocaba, São Bernardo do Campo, São Paulo, São Carlos e Ribeirão Preto. Implantou o escotismo em várias cidades do interior paulista e na Capital. Na Revolução de 1932, foi provedor do Hospital de Sangue de São Bernardo do Campo e organizou a Escola de Formação de Enfermeiras. Recebeu o título de Cidadão Honorário de Sorocaba. Foi condecorado com o "Tapir de Prata", maior condecoração da União Brasileira de Escoteiros.

6.1. Suzana Monte Serrat, n. 09/07/1917, em Santa Isabel-SP, profa. em várias cidades do interior e na capital do Estado. Recebeu o título de Cidadã de Poá-SP; c.c. Ruben Gonçalves, contabilista, n. 05/06/1910, em Sorocaba-SP. *São Paulo-SP*

7.1. Stela Maria, n. 26/07/1940, c. a 12/04/1966 c. Rui Carlos Silveira Crescenti, prof. III. *São Paulo-SP*

8.1. Marcelo, n. 04/02/1967, jornalista, c.c. Ruth ... Alemanha Oriental

9.1. Sebastian, n. 18/06/1989.

9.2. Pedro, n. novembro/91.

8.2. Fernando, n. 05/12/1968, aviador civil, bancário, s.

8.3. Roberto, n. 15/08/1971, estudante, s.

7.2. Dr. Rubens Paulo Gonçalves, n. 15/10/1943, médico, c. a 20/03/1969 c. Dra. Sandra Schiliro, n. 04/03/1946, arquiteta e psicóloga.

8.1. Rubens Paulo Filho, n. 24/11/1969, acad. de Medicina, s.

8.2. Daniela, n. 27/10/1970, acad. Medicina.

8.3. Fabiana, n. 15/07/1972, colegial.

8.4. Cristiano, n. 11/07/1974, colegial.

6.2. Dr. Paulo Monte Serrat Filho, n. 06/07/1919, em Itaí (distrito de Avaré-SP), advogado, Cel. reformado da Polícia Militar de São Paulo, professor III, Governador do Distrito 454 do Rotary International, ano rotário 1988/1989. Recebeu o título de Cidadão Ribeirãopretano conferido pela Câmara Municipal. Na imprensa, colaborou em jornais da capital e do interior de São Paulo, tendo sido redator e secretário da revista "Militia", do clube dos Oficiais da Polícia Militar. Casou-se a 25/12/1949, em Santos-SP, c. Dra. Maria Helena Tross Braga, n. 23/09/1923, em Santos, advogada, contadora e profa. universitária. *Ribeirão Preto-SP*

7.1. Dr. Paulo Monte Serrat Neto, n. 25/06/1951 em S. Paulo-SP, eng. eletrônico e técnico em Telecomunicações, c. a 16/06/1977, em Ribeirão Preto, c. Olgacy Rocha, n. 18/05/1953, profa. II de Inglês.

8.1. Marcos, n. 10/02/1979, em Brasília-DF.

8.2. Paula, n. 16/01/1981, em Brasília-DF.

8.3. Priscila, n. 28/09/1983, em Brasília-DF.

7.2. Dr. Fernando Monte Serrat, n. 04/06/1952, em S. Paulo-SP, arquiteto e pregador bíblico, ex-func. do BACEN, c. a 05/11/1977, em Brasília, c. Júnia Berutti, n. 14/12/1955, em S.P., func. do Banco Central.

8.1. Filipe, n. 21/01/1980, em Brasília-DF.

8.2. Milena, n. 29/06/1982, em Brasília.

7.3. Dr. Ricardo Braga Monte Serrat, n. 09/04/1954, em S. Paulo, Juiz de Direito em Rib. Preto, diretor da Associação Paulista

de Magistrados e da Associação Brasileira de Magistrados, c. a 15/12/1979, em Ribeirão Preto, c. Dra. Dionéia Motta, n. 01/01/1961, advogada, profa. III. *Ribeirão Preto-SP*
8.1. Daniela, n. 08/11/1987, em Ribeirão Preto-SP.
8.2. Paulo, n. 16/10/1990, em Rib. Preto-SP.

6.3. Dr. Paulo de Tarso Monte Serrat, n. 07/02/1923, em Lençóis Paulista, médico, prof. universitário, membro da Associação dos Médicos Escritores, Governador do Distrito 473 do Rotary International - ano 1985/86; c. a 19/04/1947, em Curitiba-PR, c. Isis Sanson, ceramista, n. 20/04/1926. *Curitiba-PR*
7.1. Lúcia Monte Serrat, n. 22/01/1948, em Curitiba-PR, profa. III, c. a 19/04/1975, c. Natalício Alves Bueno, n. 25/12/1950, divorciados. *Campo Grande-MS*
8.1. Paulo Agenor, n. 10/07/1975.
8.2. Rosângela, n. 23/12/1976.
8.3. Rodrigo, n. 10/08/1979.
7.2. Laura Monte Serrat, n. 05/10/1949, psico-pedagoga, c.c. Dr. Edmundo F. Barbosa, médico, em 19/05/1973; ele, n. a 03/05/1948 e f. a 16/04/1987. *Curitiba-PR*
8.1. Heloísa, n. 25/06/1975 .
8.2. Carlos Roberto, n. 10/07/1977
7.3. Dra. Maria Letícia Monte Serrat, n. 29/03/1951, médica, c. a 03/01/1976 c. Dr. David César Titton, médico. *Curitiba-PR*
8.1. Florize, n. 17/11/1977.
8.2. Cézar, n. 04/07/1979.
8.3. Diana, n. 07/05/1983.
7.4. Heloísa Monte Serrat, Administração Pública, n. 03/11/1952, c. a 03/08/1975, c. Dr. Ricardo Antônio de Almeida Bindo, arquiteto, n. 19/10/1950. *Curitiba-PR*
8.1. Sândalo, n. 14/06/1980.
7.5. Dra. Beatriz Monte Serrat, eng. agrônoma, n. 27/05/1954, c. a 18/01/1975, c. Dr. Celso Prevedello, n. 26/12/1952, eng. agrônomo. Ambos são Mestres pela Universidade de Santa Maria e Doutores pela ESALQ - Piracicaba-SP. *Curitiba-PR*
8.1. Daniel, n. 31/07/1975.
8.2. Luciano, n. 03/09/1976.
8.3. Endrigo, n. 18/12/1980.
8.4. Juliana, n. 15/12/1981.
7.6. Paulo Rondon Monte Serrat, n. 03/04/1960 e f. em acidente de automóvel em 10/05/1969.
7.7. Suzana Monte Serrat, n. 04/05/1962, s.
8.1. Kéfera, n. 03/11/1980.
7.8. Diva Stael Monte Serrat, n. 21/01/1966, analista de-Computação, c. a 13/07/1991, c. Élcio B. de Moura.

7.9. Maria Isabel Monte Serrat, n. 26/06/1969, c.c. Clóvis Budal. *Curitiba-PR*
8.1. Joel Mozart, n. 15/04/1988.
8.2. Alexandre, n. 23/12/1990.
7.10. Eronilda Monte Serrat da Silva, filha adotiva, n. 08/09/1962, c. a 07/07/1984, c. Waldemar Moss. *Curitiba-PR*
8.1. Michele, n. 30/11/1985.
8.2. Netinho, n. 13/11/1987.

6.4. Saulo Monte Serrat, n. 25/05/1925, em Pirajuí-SP, ten. Cel. reformado do Exército Nacional, psic., prof. da PUCCAMP, c. a 14/05/1966, c. Regina Aurichio, n. 24/02/1938. *Campinas-SP*
7.1. Maria Beatriz, n. 16/02/1967, estudante.
7.2. Maria Isabel, n. 28/12/1974, estudante.

6.5. Dr. Júlio Monte Serrat, n. 20/02/1928, em Bauru-SP, Cel. da Reserva da P.M. de S. Paulo, bacharel em Direito, c. a 06/07/1957, c. Tereza Garcia, n. 28/07/1935, em São Paulo-SP. *São Bernardo do Campo-SP*
7.1. Júlio Monte Serrat Filho, Administração de Empresas, c. a 21/02/1963, c. Neide ..., profa.. *São Bernardo do Campo-SP*
8.1. Cristiane, n. 13/03/1982.
8.2. Camila de Cássia, n. 28/07/1983.
8.3. Cássia, n. 21/12/1987.
7.2. Rafael Monte Serrat, n. 09/05/1960 e f.s. a 01/10/1986.

6.6. Míriam Monte Serrat, n.07/02/1930, profa., c. a 08/05/1951, c. Antônio Unterpertinger, n. a 20/10/1928, avicultor. *Sorocaba-SP*
7.1. Míriam Beatriz, n. 02/12/1952, profa. III, s.
7.2. Dr. José Paulo, engenheiro agrônomo, n. 27/05/1957, c. a 03/09/1988, c. Celi Montanha.
7.3. Beatriz, n. 06/07/1958, c. a 20/02/1981 c. Dr. João Edward Soranz, médico, n.a 18/09/1951.
8.1. Fábio, n. 22/06/1982.
8.2. Maria Sílvia, n. .../11/1985.
8.3. Fernando, n. 12/10/1988.

6.7. Matheus Monte Serrat, General de Divisão do Exército, n. 21/09/1931, em São Paulo-SP, c. a 18/09/1971, c. Célia Aráujo Lima, n. 04/04/1938. s.g. Como segundo-tenente, serviu no 2º Batalhão de Caçadores, sediado em São Vicente-SP; no posto de capitão, comandou a Companhia de Carros do 1º Batalhão de Carros Leves de Combate, em Campinas-SP; como tenente-cel., comandou o 4º Batalhão de Infantaria Blindada, em Osasco-SP; foi prof. na Esc. de Est. Maior do Exército e sub-chefe da Missão Militar do Exército Brasileiro junto ao exército paraguaio; no posto de general de brigada, comandou a Vla. Brigada de

Infantaria sediada em Santa Maria-RS e foi diretor de promoções, em Brasília. Promovido a General de Divisão, foi designado para o comando da 2ª. Divisão de Exército, com sede em S. Paulo-SP. Possui diversas condecorações, nacionais e estrangeiras. É Cidadão Honorário de Poá-SP, estância hidromineral.

5.2. Bertolino Pedroso, f.s. com 85 anos de idade.

4.3. Ana Arantes, c.c. Benedito Ramos Andrade. s.g.

4.4. Benedito Ramos Arantes, c.c. sua prima Josefina Isabel Ramos Arantes (neta de Bento Arantes).

5.1. Álvaro Ramos Arantes, s.

5.2. Oscar Ramos Arantes, prof., c.c. Maria Soledade Figueira.

6.1. Maria Terezinha, c.c. Dr. Sérgio Luz e Silva.

7.1. Marcos 7.2. Sérgio

7.3. Plínio. Todos s.i.

6.2. Maria Aparecida, c.c. Dr. José Carlos de Castro Barra.

7.1. Aparecida Maria

7.2. Carlos Eduardo. Ambos s.l.

6.3. Helena, profa., s.

6.4. Inah, profa., s.

6.5. Benedito Antônio, s.i.

5.3. Isabel Ramos Arantes, c.c. Luiz Peres.

6.1. Renato, Tenente, c.c. Neide ... s.l.

6.2. Luiz, s.i. 6.3. Maria Cecília, s.i.

5.4. Saturnino Ramos Arantes, s.

5.5. Adamastor Ramos Arantes, , c.c. Tarcila Fernandes.

6.1. Antônio Carlos.

5.6. Septímio Ramos Arantes, padre, pároco da Igraja de Pinheiro. *São Paulo-SP*

5.7. Djalma Ramos Arantes, Coronel, chefe da Casa Militar do governo Carvalho Pinto, c.c. Leonilda Rosa. *São Paulo-SP*

6.1. Maria Bernadete, pesquisadora da Polícia Civil, c.c. Garez Rodrigues Perelra, comerc.. *São Paulo-SP*

7.1. Luiz César.

6.2. Maria Elisabeth, psicóloga, c.c. Dr. Antônio Carlos Arantes, eng. elétrico, filho de Américo Arantes e de Raimunda ... *São Paulo-SP*

7.1. Ana Cristina 7.2. Flávia Helena.

5.8. Dr. Benedito Ramos Arantes Júnior, c.c. Maria P. Andrade, professora, s.i.

5.9. Lúcia Ramos Arantes, c.c. Gérson Barroso Bulhosa, s.i.

5.10. Irene Ramos Arantes, profa., s.

5.11. Renato Ramos Arantes, f.s.

5.12. Nair Ramos Arantes, f.s.

5.13. Maria Ramos Arantes, f.s.

4.5. Ernesto Arantes, c.c. Alzira Ramos.
5.1. Berta Arantes, c.c. Juvenal Assis.
6.1. Neide.
5.2. Jandira Arantes, func. da E.F. Sorocabana, s.
5.3. Benedito Arantes, c.c. Dulce ...
6.1. Ivete 6.2. Ivanir
5.4. Ana Arantes, f.c.
4.6. José Arantes (Zezinho), c.c. Leontina ...
5.1. Manoel Arantes, c.c. Maria ...
6.1. Bela Arantes.
5.2. Benedito Arantes, s.i.
4.7. Francisco Arantes (Sinhozinho), c.c. Maria Elisa de Barros.
5.1. Maria Aparecida Arantes, profa., c.c. José Coleado.
6.1. Maria Elisa.
5.2. Terezinha do Menino Jesus, c.c. Hércules ...
6.1. Maria Aparecida 6.2. Eunice.
5.3. Maria de Lourdes, profa., c.c. Moacir ... s.i.
4.8. Ângelo Arantes, c.c. Maria Francisca Benedita Arantes.
5.1. Jaime Arantes, c.c. Aurora ...
6.1. Miguel Ângelo 6.2. Marilene.
5.2. Rômulo Arantes, c.c. Adelaide Ocanha.
6.1. Aparecida 6.2. Roseli.
5.3. Dulce Arantes, c.c. Fernando Moreno.
6.1. Maria Helena.
5.4. Benedita Arantes, c.c. Antônio Nicolau de Castro.
6.1. Daisy.
4.9. Antônio Arantes, s.i.
4.10. João Arantes, c.c. Olímpia Bicudo.
5.1. José Geraldo Arantes (Juca), Cel. da Polícia Militar de São Paulo, c.c. Maria ... s.g.
5.2. Araci Arantes, profa., s.i. Faleceu em 1992.
5.3. Laura Arantes, profa., s.i.
4.11. Isabel Arantes, c.c. Benedito de Souza Arantes, filho de Deolinda, neta de Bento Arantes.
5.11. José Ramos Arantes, c.c. Rosa Andrea.
6.1. Alaíde.
4.12. Carlos Arantes (Carlito), s.i.

3.2. JOSÉ ZACARIAS ARANTES, c.c. sua prima Joaquina Arantes, filha de Ana Angélica Arantes. s.g.
3.3. MANOEL ROZENDO ARANTES, c.c. Maria Ferreira Arantes, s.i.
3.4. MARIA ARANTES, c.c. seu primo José Bonifácio Arantes Ribeiro, filho de Ana Angélica Arantes.
4.1. Virgílio Arantes Ribeiro, s.i.
4.2. Ana Arantes Ribeiro, s.i

4.3. Maria Arantes Ribeiro, s.i.

3.5. BRASILINA JOSEFINA ARANTES, c.c. Benedito de Castro Arantes, seu primo, filho de Bento Xavier Arantes.

4.1. Jesuína Arantes, c.c. João Pinto de Moraes.

5.1. Benedito Pinto de Morais, prof., c.c Luíza Morais, s.i.

4.2. Maria Benedita Ribeiro Arantes, f. em 1924, c.c. seu primo Francisco Ribeiro Arantes, filho de João José Ribeiro e de Ana Angélica Arantes.

5.1. João José Ribeiro Fº, c.c. Elzira Bráulio Ribeiro.

6.1. Lúcia Ribeiro, c.c. Lázaro ...

7.1. Luiz Henrique 7.2. Luiz Antônio.

5.2. Laudelino Ribeiro Arantes, s.

5.3. Isabel Arantes Ribeiro, c.c. Gabriel Moraes Bicudo.

6.1. Benedito Ribeiro Bicudo, c.c. Laura ...

6.2. Iracema Ribeiro Bicudo, c.c. João Fernandes.

7.1. João 7.2. Maria Isabel.

6.3. Rodolfo Ribeiro Bicudo, c.c. Isabel Rebelo.

7.1. Gabriel 7.2. Humberto 7.3. Rodolfo.

6.4. Ruth Ribeiro Bicudo, c.c. Guerino Graciano.

7.1. Sueli 7.2. Guerino.

5.4. Benedito Sérgio Ribeiro, prof., c.c. Araci Ribeiro.

6.1. Mercedes Ribeiro

6.2. Horácio Ribeiro, c.c. Helena Lopes.

7.1. Marco 7.2. Viviani.

6.3. Maria da Penha Ribeiro.

5.5. Rodolfo Cristalino Ribeiro, c.c. Mariana Ribeiro.

6.1. Noêmia 6.2. Elzira 6.3. Alice

6.4. Maria Isabel 6.5. Heitor. Todos s.i.

5.6. José Bonifácio Ribeiro Arantes, s.i. *São Miguel-SP*

5.7. Olímpio Ribeiro Arantes, s.i. *São Miguel-SP*

5.8. Francisco Ribeiro Arantes, s.i. *São Miguel-SP*

5.9. Plínio Ribeiro Arantes, c.c. Zulmira Schalch.

6.1. Ivani Aparecida, f.c.

6.2. Maria Aparecida Arantes, c.c. Jorge Manuel Rodrigues Fazenda.

7.1. Carla Maria 7.2. Marcelo.

4.3. José do Patrocínio de Arantes Castro, c.c. sua prima Justina Rosa de Arantes, filha de Ângelo Arantes e neta de Bento Xavier Arantes.

5.1. Olivida Arantes, f.s.

5.2. Maria Arantes, f.s.

5.3. Augusto Arantes, c.c. Carolina Lopes Arantes.

6.1. Dirceu Lopes Arantes, c.c. Onofra Valadão.

7.1. Márcio Augusto 7.2. Cláudio Antônio

7.3. Cássio Luiz 7.4. Dirceu.

6.2. Jandira Lopes Arantes

6.3. Gilda 6.4. Zilá

6.5. Ernesto Lopes Arantes. Todos s.i.

5.4. Padre Ernesto Almírio de Arantes, n. no bairro de Viradouro, em Santa Isabel-SP, a 11/03/1900. Recebeu as vestes talares em 1920; ordens menores em 1923; diaconato em 1925; presbiterato, em 1926. Em 1927, foi coadjutor em Pindamonhangaba-SP. De 1928 a 1929, foi vigário de São José do Barreiro. De 1929/30, de Campos do Jordão-SP. De 1930 até data que não sabemos, ficou em Paraibuna-SP. Colaborador da imprensa valparaibana. Poeta, desenhista, orador, sacro etc. Bibliografia : "Meu crucifixo", poesia; "Lírio morto", "No meu rosário" e "Paraibuna", sonetos.

4.4. João de Castro Arantes, 1º c.c. Gabriela Morais.

5.1. José de Lucas Arantes, c.c. Aureabela Bicudo Arantes.

6.1. Conceição

6.2. Teresa. Ambas s.i.

5.2. Maria Francisca Ramos Arantes, c.c. Ângelo Ramos Arantes.

Este ramo foi desenvolvido, neste CAPÍTULO DE SANTA ISABEL, em: 1.1. - 2.1. (3.1. - 4.8.).

5.3. Catarina Arantes, c.c. Guilhermino ...

6.1. Nicolau Tolentino (Nico), s.i.

4.4. João de Castro Arantes, 2º c.c. sua prima Isabel Corrêa Arantes, viúva do prof. Benjamin Corrêa. s.g.

4.5. Belmiro de Castro Arantes, batizado em Santa Isabel, a 22/08/1883, c.c. Benedita Francisca Arantes.

5.1. Geraldo Castro Arantes, c.c. Benedita Rosa Arantes, sua prima.

6.1. Maria Brasilina Arantes.

5.2. Tereza Castro Arantes, c.c. Rubens ...

6.1. Joaquim.

4.6. Virgílio de Castro Arantes, batizado em Santa Isabel-SP, em 28/05/1881, 1º c.c. a profa. Durvalina de Melo. s.g.

4.6. Virgílio, 2º c.c. Maria José Fortes.

5.1. Nicinha 5.2. Emur. Ambos s.i.

4.7. Josefina Isabel Ramos Arantes, bat. em Santa Isabel, em 10/11/1978, c.c. seu primo Benedito Ramos Arantes.

Este ramo foi desenvolvido neste CAPÍTULO DE SANTA ISABEL, em: 1.1. - 2.1. (3.1. - 4.4.).

4.8. Benedita Brasilina Arantes, c.c. Benedito Estanislau Arantes, seu primo.

5.1. José Maria Arantes, c.c. Vitória Françoso Arantes.

6.1. Gervásia 6.2. Gertrudes, ambas s.i.

5.2. Geralda Castro Arantes, c.c. Giovani Camandoni.

6.1. Antônio José, s.i.

5.3. Benedita Rosa Arantes, c.c. seu primo Geraldo de Castro Arantes.

6.1. Maria Brasilina Arantes, s.i.

5.4. João Arantes, s.i.
3.6. ANTÔNIO DE SOUZA ARANTES, c.c. Deolinda Machado.
4.1. Antônio Arantes, c.c. Matilde Peres.
5.1. Adelina Arantes, 1º c.c. Waldemar ...
6.1. Lecy 6.2. Neide
6.3. Rubens, todos s.i.
5.1. Adelina, 2º c.c. José Mesquita.
6.1. Nélson.
5.2. Isabel Arantes, c.c. Pedro ...
6.1. Neide, s.i.
5.3. Albertina Arantes, cc. ... Mesquita, s.i.
5.4. Américo Arantes, s.i.
4.2. Joaquim Arantes, bat. em Santa Isabel-SP, em 03/01/1878, c.c. sua prima Isabel Leopoldina Arantes.
5.1. Antônio de Souza Arantes Neto, c.c. Rosa ...
6.1. Isabel 6.2. Darci
6.3. Antônio 6.4. Maria Helena.
4.3. José Arantes, c.c. Benedita Batista. s.g.
4.4. Ângela Arantes, c.c. João Luiz de Castro Arantes. s.g.
4.5. Benedito Arantes, f.c.
4.6. Ana Arantes, f.c.
4.7. Francisco Arantes, f.c.
4.8. João Arantes, s.i.
4.9. Francisco Arantes, c.c. Maria Vitória ... s.i.
3.7. JOSEFINA ARANTES, c.c. Antônio Bicudo. s.g.
2.1. JOSÉ JOAQUIM ARANTES, 2º c.c. ...
3.1. JOAQUIM LEÔNCIO ARANTES, c.c. Ernestina Ramos.
4.1. Leôncio Arantes, c.c. sua prima Rosa ... s.i.
4.2. Waldomiro Arantes, c.c. Zilda Macedo.
5.1. Ivone Arantes, s.i.
4.3. Benedita Arantes, c.c. João Damasceno Guimarães.
5.1. Jair Arantes Guimarães, c.c. Ruth ... s.i.
5.2. Alzira Arantes Guimarães, s.i.
5.3. Osmar Arantes Guimarães, c.c. Nair ...
6.1. Denise.
5.4. Luiz Antônio Guimarães, s.i.
3.2. ÂNGELO ARANTES, s.i.
3.3. VITALINA ARANTES, c.c. José Prianto, s.i.
3.4. MARIA ARANTES, c.c. José Pinto, s.i.
3.5. BENTO ARANTES, s.i.
3.6. FRANCISCA ARANTES, s.i.
3.7. JOÃO ARANTES, s.i.
2.2. JOAQUIM JOSÉ ARANTES, c.c. sua prima Escolástica Arantes, filha de Antônio Ferreira Arantes.

3.1. RAFAEL TOBIAS ARANTES, c.c. sua prima Joaquina Ramos.
4.1. Tobias Arantes, c.c. ...
5.1. Jorge, s.i.
4.2. Adelaide Arantes, c.c. Narciso ...
5.1. Jandira, s.i.
4.3. Jesuína Arantes, c.c. Antônio Arantes.
5.1. Jorge 5.2. Torquato 5.3. Cândida. Todos s.i.
3.2. JOÃO TIMÓTEO ARANTES, c.c. Terência Augusta de Andrade.
4.1. Brasilina Arantes, c.c. Manoel Priante.
5.1. José Priante (Zezé).
4.2. Benedito Arantes, c.c. Luíza Andrade.
5.1. José Arantes (Zé Parpitá) 5.2. Luiz Arantes
5.3. Isabel (Belica) 5.4. Albertina 5.5. Rosa.
4.3. Maria Arantes, f.s.
4.4. Ana Arantes, c.c. Benedito Barbosa.
5.1. Antônio 5.2. Manoel
5.3. João 5.4. José
5.5. Amélia 5.6. Amália.
4.5. Laudelina Arantes, c.c. seu cunhado Manoel Priante (viúvo de Brasilina Arantes).
5.1. Manoel Filho 5.2. Gumercindo
5.3. Antônio 5.4. Licínio
5.5. Leonildo 5.6. Benedito 5.7. Jaime.
4.6. João Arantes, c.c. Francisca da Costa.
5.1. José Arantes, c.c Marcília Lino.
6.1. Edina Arantes, c.c. Osmar Leite Machado.
7.1. Oscinar 7.2. Patrícia, c.c. Claudinei ...
6.2. Doroti Arantes, c.c. Roberto Grosz.
7.1. Alexandre Magno Grosz, c.c. Mercedes ...
7.2. Érika Grosz, c.c. William.
8.1. Carolina.
6.3. César Arantes, c.c. Iracema Mota Cortes.
7.1. Roger 7.2. Ricardo 7.3. Ellen.
6.4. Aparecida, f.s.
5.2. Geraldo 5.3. Luiz
5.4. Mário 5.5. Isabel
5.6. Maria 5.7. Augusto
5.8. Carlos.
4.7. Patrocínia Arantes, c.c. Waldomiro de Oliveira Machado.
5.1. Waldomiro Filho 5.2. Tereza
5.3. Guiomar 5.4. Maria Helena
5.5. Nelson.
4.8. Isabel Arantes, c.c. João Quirino da Costa.
5.1. José 5.2. Waldomiro

5.3. Sílvia 5.4. Eliza
5.5. Benedita 5.6. Tereza
5.7. Abel 5.8. Quirino José.
4.9. José Joaquim Arantes (Juca), c.c. Nicolina Priante.
5.1. Joeri, c.c. Higino Ferreira dos Santos.
6.1. Rosângela 6.2. Roselene
6.3. Rosemari 6.4. Higino
6.5. Rosana 6.6. Rodolfo
6.7. Ricardo 6.8. Rosa Maria
6.9. Rose Gisele 6.10. Renata.
6.11. Joselaine 6.12. Júlio César
6.13. Juliane.
5.2. Jurandir Antônio, c.c. Geralda Gama.
6.1. Fátima, c.c. Camilo Sardinha.
7.1. Camila.
5.3. Maria Áurea, c.c. José Eduardo da Rocha Leite.
6.1. Eduardo 6.2. José Adriano 6.3. Rodrigo.

Observação: Os dados sobre o ramo "3.2. João Timóteo Arantes" foram fornecidos por Maria Áurea Arantes Leite em outubro/92.

2.3. ANGÉLICA ARANTES, f. em 1906, c.c. João José Ribeiro, f. em 1907.
Santa Isabel-SP
3.1. JOSÉ BONIFÁCIO ARANTES RIBEIRO, c.c. sua prima Maria Arantes.
4.1. Virgílio Arantes Ribeiro, s.i.
4.2. Ana Arantes Ribeiro, s.i.
4.3. Maria Arantes Ribeiro, s.i.
3.2. BENEDITA ARANTES RIBEIRO, f.c.
3.3. JOÃO DA COSTA RIBEIRO, c.c. sua prima Ana Tomázia, s.i.
3.4. JOSEFINA ARANTES RIBEIRO, c.c. Major Benedito Ramos da Silva.
4.1. José Ramos Arantes, 1º c.c. sua tia Arminda Arantes.
5.1. Joaquim Ramos, c.c. Otília Figueira.
6.1. Nair 6.2. Nadir 6.3. Oswaldo. Todos s.i.
5.2. Ernesto Ramos, c.c. ... s.i.
5.3. Francisca Ramos, c.c. Elias Pedro. *Piraju-SP*
6.1. Leôncio, s.i.
6.2. Mauro, c.c. Zenaide ... s.i.
5.4. Ester Ramos, c.c. Silvestre Cantizani. *Piraju-SP*
6.1. Alice 6.2. Arminda, s.i.
5.5. Lia Ramos, c.c. Lázaro Motta. *Londrina-PR*
6.1. Laércio 6.2. Lair.
6.3. Loide 6.4. Lecira
6.5. Leonice 6.6. Lucila. Todos s.i.
6.7. Lizer, c.c. Raul Monteiro, s.i.
6.8. Leonor, s.i.

5.6. Márcia Ramos, c.c. João Motta, s.i. *Estado do Paraná*
5.7. Ruth Ramos, s.i.
4.1. José Ramos Arantes, 2º c.c. Erotildes ... s.g.
4.1. José Ramos Arantes, 3º c.c. sua prima Antônia Arantes, filha de Cândido Arantes (9º filho de Ana Angélica Arantes).
5.1. João Ramos Arantes, 1º c.c. Edith Gonçalves.
6.1. Emília Ramos, c.c. Benedito Alves. *Piraju-SP*
7.1. Sebastião 7.2. Edith.
7.3. Jarbas 7.4. Sérgio. Todos s.i.
6.2. Cinira Ramos, c.c. Vicente Machado. *Itajubá-MG*
7.1. Marilena 7.2. Luiz Carlos 7.3. João. Todos s.i.
6.3. João Ramos Filho, c.c. Ângela de Lázari.
7.1. Rose 7.2. João, ambos s.i.
6.4. Rachel Ramos, c.c. Angelin de Lagnelo. *Piraju-SP*
7.1. Antônio 7.2. Vicente 7.3. Zélia. Todos s.i.
6.5. Iolanda Ramos, c.c. Oswaldo Vouá. *Itajubá-MG*
7.1. Edith 7.2. Ana Maria 7.3. Ariovaldo
7.4. Niovaldo 7.5. Célia. Todos s.i.
6.6. José Ramos Arantes Neto, c.c Tereza Andrade.
7.1. José Roberto 7.2. Maria Elisa 7.3. Edith. Todos s.i.
6.7. Oswaldo Ramos Arantes, c.c. Aparecida ...
7.1. Rubens 7.2. Edith 7.3. Regina Célia.
6.8. Milton Ramos Arantes, c.c. sua prima Ana Ramos Arantes.
7.1. Célia 7.2. Célio. Ambos s.i.
6.9. Maria Benedita Ramos, c.c. Álvaro Secler, s.i.
6.10. Vitória Ramos, c.c. Adolfo Sanos, s.i.
6.11. Carmen Ramos, c.c. Nicanor Vouá.
7.1. Arlete.
6.12. Moacir Ramos Arantes, c.c. Cinira Machado, s.i.
5.1. João Ramos Arantes, 2º c.c. Ismênia (irmã de Edith, portanto, sua cunhada).
6.1. Sebastião Ramos Arantes, s.i.
4.2. Antônia Ramos Arantes (Tósinha), c.c. Antônio Dias.
5.1. Elvira, c.c. Pedro Longo, s.i.
5.2. Rosinha, c.c. seu primo José Messias, s.i.
5.3. Ana, c.c. Milton Ramos Arantes.
6.1. Célia 6.2. Célio.
5.4. Alceu, s.i.
5.5. Manoel Ramos, c.c. Laura ... s.i.
5.6. José Dias, c.c. Aurora ... s.i.
5.7. Benedito Dias, s.i.
4.3. Carolina Ramos, c.c. Sinibaldo ...
5.1. Hélio
5.2. Zulmira, ambos s.i.

4.4. Emília Ramos, c.c. Ângelo Diogo.
5.1. Jairo 5.2. Benedito
5.3. Antônio. Todos s.i.

3.5. JOAQUIM ARANTES, c.c. seu primo José Zacarias Arantes, filho de José Joaquim Arantes e de Maria Benedita. s.g.

3.6. ANTÔNIO RODRIGUES DO NASCIMENTO, f.s.

3.7. FRANCISCO RIBEIRO ARANTES, c.c. sua prima Maria Benedita Ribeiro Arantes.

Assunto desenvolvido neste neste ramo de Santa Isabel, em: 1.1. - 2.1.(3.5. - 4.2.).

3.8. ARMINDA ARANTES, c.c. seu sobrinho José Ramos Arantes.

Assunto desenvolvido neste ramo de Santa Isabel, em: 1.1. - 2.3. (3.4. 4.1.), 1º casamento.

3.9. CÂNDIDO RIBEIRO ARANTES, c.c. ... s.i.
4.1. Antônia Arantes, c.c. José Ramos Arantes.

Assunto desenvolvido neste ramo de Santa Isabel, em: 1.1. - 2.3. (3.4. - 4.1.) 3º casamento.

3.10. MANOEL RIBEIRO ARANTES, n. em Santa Isabel-SP, em 1867 e f. em São Paulo-SP, em 1951, c.c. Maria Ramos, n. em 1871 e f. em São Paulo-SP, em 1945. *São Paulo-SP*
4.1. João Arantes Ribeiro, f. em 1940, c.c. Pedrina Padilha.
5.1. Elir Padilha Arantes, c.c. Manoel Rodrigues de Souza, s.i.
5.2. Moacir Padilha Arantes, c.c. Luíza Nasti.
6.1. Vânia, s.i.
5.3. Altair Padilha Arantes, c.c. Marilá ...
6.1. Lidelir
6.2. Ivan. Ambos s.i.
5.4. Newton Padilha Arantes, c.c Wilma ... s.i.
5.5. Amey Padilha Arantes, s.i.
4.2. Francisco Arantes, f. aos 6 anos de idade.
4.3. José Bonifácio Arantes, c.c. Maria Coelho. *Assis-SP*
5.1. Fani, c.c. Feliciano Barbosa Carvalho. *Assis-SP*
6.1. Humberto 6.2. Paulo.
5.2. Ari Arantes, s.i.
4.4. Elzira Arantes, f. aos 10 anos.
4.5. Maria Arantes, f. aos 13 anos de idade.
4.6. Antônio Arantes, f. aos 2 anos de idade.
4.7. Líbia Arantes, c.c. Hermógenes Caire de Roure, filho de João Caire de Roure e de Angelina Caire de Roure. *Goiânia-GO*
5.1. Jarbas Arantes de Roure, f.s.
5.2. Dorcas Arantes de Roure, s.i.

5.3. Helder Arantes de Roure, c.c. Benedito Martins Souza.
6.1. Helnedi 6.2. Hezir.
6.3. Marli 6.4. Marlene.
6.5. Nedier 6.6. Lisbete.
5.4. Wilson Arantes de Roure, c.c. Anita Perez, filha de Domingos Perez e de Júlia Perez.
6.1. Arley 6.2. Willis.
5.5. Erligenes Arantes de Roure, c.c. Ziza Maia.
6.1. Zely.
5.6. Helfelde Arantes de Roure, c.c. Magdalena Eunakel.
6.1. Suely 6.2. Francis 6.3. Wasni.
5.7. Edna Arantes de Roure, profa., c.c. Dr. Anatálio Turíbio de Oliveira.
6.1. Rachel 6.2. Gilberto.
6.3. Helena 6.4. Hamilton.
5.8. Jéfferson Arantes de Roure, c.c. Leni Queiroz.
6.1. Walquíria 6.2. Adalberto 6.3. Jéfferson.
5.9. Gilberto Arantes de Roure, f.s.
5.10. Heide Arantes de Roure, c.c. Carlos Silva.
6.1. Osni 6.2. Lizete 6.3. William.
5.11. Eni Arantes de Roure
5.12. Jessé. Ambos s.i.
5.13. Wesni Arantes de Roure, f.s.

4.8. Josina Arantes, c.c. Diógenes Diniz.
5.1. Juraci Arantes Diniz, s.i.
5.2. Jurandir Arantes Diniz, c.c. Luiz ...
6.1. Míriam.
5.3. Jaci Arantes Diniz
5.4. Gessi Arantes Diniz. Ambas s.i.
5.5. Genedi Arantes Diniz, s.i.
5.6. Maria Arantes Diniz, c.c. Waldemar ... s.i.
5.7. Osni Arantes Diniz, s.i.

4.9. Eliezar Arantes, f. aos 14 anos de idade.

4.10. Ana Arantes, f. em 1924, c.c. Gamaliel Crispim.
5.1. Corali Crispim, c.c. José Fiuza.
6.1. Maria Alice.
5.2. Diná Crispim, f.s.

4.11. Evangelina Arantes, c.c. José Salviano de Almeida.
5.1. Pércio Arantes Salviano, f. aos 6 anos de idade.
5.2. Clóvis Arantes Salviano, jornalista, c.c. Eroísa de Queiroz.
6.1. Percy Arantes Salviano, s.i.
6.2. Péricles Arantes Salviano, f. aos 2 anos de idade.

4.12. Rachel Arantes, c.c. José Alves Agria.
5.1. Celso Alves Agria, s.i.
5.2. Adair Alves Agria, s.i.

5.3. Neide, c.c. Mário Campos Nogueira, s.i.
4.13. Sara Arantes, c.c. Oséas de Almeida. *Assis-SP*
5.1. Paulo Arantes Almeida, c.c. Nadir ...
6.1. Paulo.
5.2. Oséas Arantes Almeida (Babá), c.c. Lady ...
6.1. Míriam.
5.3. Samuel Arantes Almeida, c.c. Mafalda Tonon, s.i.
5.4. Neiva Arantes Almeida, profa..
5.5. Neusa Arantes Almeida, profa..
5.6. Nadir 5.7. Daniel
5.8. Enoque 5.9. Eli
5.10. Neide. Todos s.i.
4.14. Lia Arantes, f. em 1943, c.c. José Ramalho. *Santo André-SP*
5.1. Darci Arantes Ramalho, s.i.
5.2. Daisy Arantes Ramalho, c.c. Waldemar ...
6.1. Lia 6.2. Derli 6.3. Dina.
4.15. Lídia Arantes, c.c. Wisland Alves, s.i.
4.16. Eunice, c.c. Euclides Lopes Araújo.
5.1. Iná Arantes Araújo, c.c. Fernando Cavalcanti.
6.1. Fernando 6.2. Marinice. Ambos s.i.
4.7. Ebenezer Arantes, concessionário da International Hervester Máquina, S.A., c.c. Maria do Carmo Coelho. *Tupã-SP*
5.1. Percy Arantes 5.2. Jaci
5.3. Heleni 5.4. Altair
5.5. Mariza.

2.4. BENTO XAVIER ARANTES, c.c. Carolina Francisca de Castro.
3.1. ANTÔNIO DE CASTRO ARANTES, c.c. Antônia da Silva Ramos, filha de Bibiano da Silva Ramos e de Maria Justina Ferreira.
4.1. Luiz Arantes, s.i.
4.2. Benedito Arantes, s.i.
4.3. Belmira Arantes, c.c. Vigliato.
5.1. Julieta, s.i.
4.4. João Luiz Arantes, c.c. Ângela ..., filha de Deolinda.
5.1. Adélia
4.5. Virgílio Arantes, c.c. Sinhá ...
5.1. Irene.
4.6. Benedita Arantes, c.c. ... Medeiros.
5.1. Alzira
5.2. Sandoval. Ambos s.i.
3.2. LUCAS EVANGELISTA ARANTES, c.c Inês ... s.g.
3.3. BENEDITO DE CASTRO ARANTES, c.c. sua prima Brasilina Arantes, filha de José Joaquim Arantes (Juca).

Assunto desenvolvido neste ramo, em: 1.1. - 2.1. (3.5.).

3.4. PURCINA DE CASTRO ARANTES, s.i.
3.5. LORENÇA DE CASTRO ARANTES, 1º c.c. Antônio de Castro. s.g.
3.6. LOURENÇA, 2º c.c. Domingos ... s.g.
3.7. CAROLINA DE CASTRO ARANTES, c.c. João Penha.
4.1. Gertrudes Arantes Penha, s.i.
3.7. JORDÃO CARLOS DE CASTRO ARANTES, c.c. Francisca Bitterncourt. s.g.
3.8. EMÍLIA DE CASTRO ARANTES, c.c. João da Silva Ramos. s.g.
3.9. ÂNGELO DE CASTRO ARANTES, 1º c.c. Francisca Rosa, filha de Bibiano S. Ramos e de Maria Justina Ferreira.
4.1. Benedito Estanislau Arantes, c.c. sua prima Benedita Brasilina Arantes, filha de Benedito de Castro Arantes.

Este ramo foi desenvolvolvido neste CAPÍTULO VII, § PRIMEIRO, em: 1.7. - 2.1. (3.5. - 4.8.).

4.2. Joaquim Arantes, s.i.
4.3. Justina Rosa de Arantes, c.c. seu primo José do Patrocínio Arantes Castro.

Este ramo foi desenvolv., neste CAPÍTULO VII, § PRIMEIRO, em: 1.7. - 2.1.(3.5. - 4.3.).

4.4. Benedita Francisca Arantes, c.c. seu primo Belmiro de Castro Arantes.

Este ramo foi desenvolv., neste CAPÍTULO VII, § PRIMEIRO, em: 1.7. - 2.1.(3.5. - 4.5.).

4.5. Maria Francisca Arantes, c.c. Afonso Pinto Barbosa.
5.1. Benedito Barbosa Arantes, f.s.
5.2. Francisco Pinto Barbosa, s.i.
5.3. Olívia Barbosa Arantes, c.c. Joaquim Felicíssimo.
6.1. Vera 6.2. Laerte. Ambos s.i.
5.4. Doralina Pinto Barbosa
5.5. Argemira 5.6. Afonso.
5.7. Dorival 5.8. Nélson
5.9. Santa
5.10. Isabel. Todos Pinto Barbosa, s.i.
4.6. Isabel Arantes, 1º c.c. Benjamin Corrêa. s.g.
4.6. Isabel Arantes, 2º c.c. seu primo (viúvo), João de Castro Arantes.

Assunto desenvolvido, neste ramo, em: 1.1. - 2.1. (3.5. - 4.4.).

3.10. FRANCISCO XAVIER ARANTES, c.c. Maria Justina Ferreira, filha de Antônio Ferreira Arantes e de Jesuína Arantes e viúva de Babiano Ramos.
4.1. Benedita de Castro Arantes, c.c. Adolfo Medeiros.
5.1. Maria Belmira Medeiros, s.
5.2. João Arantes Medeiros, c.c. Lúcia Medeiros.
6.1. Antônia Medeiros, s.i.
6.2. Judith Medeiros, c.c. Rubens ...
7.1. Rubens.
6.3. Lôla Medeiros.

5.3. Isabel Medeiros, c.c. Noel Santos.
6.1. Dóris Medeiros Santos, c.c. Ruth Santos.
7.1. Noel 7.2. Dóris.
7.3. Maria Tereza 7.4. Ana Maria. Todos s.i.
6.2. Ari Medeiros dos Santos, c.c. Ione ... s.i.
6.3. Vera Cruz Medeiros dos Santos, c.c. Nestor Medeiros Arantes, s.i.
4.2. Jesuína de Castro Arantes, 1º c.c. Manoel Mendonça.
5.1. Nestor, s.i.
5.2. Benedita, c.c. Major Benedito Ramos da Silva (este, no seu 1º cas. com Josefina Arantes, filha de Ana Angélica Arantes, com numerosa descendência, em: 1.7. - 2.3.(3.4.).
6.1. Sebastiana Ramos, c.c. Sebastião Santos.
7.1. Suzana, c.c. Fletti, s.i.
7.2. Sérgio.
6.2. Elisa Ramos, c.c. Lucindo dos Santos.
7.1. Antônio 7.2. Lázaro.
7.3. Lúcia 7.4. Sara.
7.5. Maria Elisa 7.6. Adauto.
7.7. José Benedito. Todos s.i.
6.3. Isabel Ramos, c.c. José Menilo.
7.1. Rosalva 7.2. Naide
7.3. Maria Elisa 7.4. João.
6.4. Jesuína Ramos, c.c. Levino Domingues.
7.1. Cleire.
6.5. Maria Ramos, c.c. Francisco Caramaschi.
7.1. Alcides, c.c. Tereza ... s.i.
7.2. Luiz, c.c. Odila ... s.i.
7.3. Anselmo 7.4. Seth 7.5. Caleb.
7.6. Cristina, c.c. Camilo ... s.i.
7.7. Branca.
6.6. Zizi Ramos, s.i.
6.7. Manoel Ramos, c.c. Tereza Patolli.
7.1. Esaldivar.
6.8. Isac Ramos, s.i.
6.9. Emídio Ramos, s.i.
6.10. Augusto Ramos, s.i.
6.11. Palmira Ramos, c.c. André Caramaschi.
7.1. Dirceu 7.2. Romeu.
7.3. Irineu 7.4. Palimira.
7.5. Elíria.
6.12. Joaquim Ramos, f.s.
5.3. Maria, f.s.
4.3. Manoel de Castro Arantes, c.c. Honória ...
5.1. Benedito de Castro Arantes, s.i.

5.2. Isabel de Castro Arantes, s.i.
4.4. João de Castro Arantes, c.c. Maria Eugênia ...
5.1. João de Castro Arantes Filho.
3.11. ANA DE CASTRO ARANTES, c.c Joaquim Machado.
4.1. Francisco, c.c. Jesuína ...
5.1. Francisca 5.2. Joaquina
5.3. Antonieta 5.4. Benedita
5.5. Isabel 5.6. Joaquina.
4.2. Francisca, s.i.
4.3. Benjamin, c.c. Antônia ...
5.1. Maria 5.2. José Pedro 5.3. Francelina.
4.4. Deolinda Maria da Conceição, c.c. Antônio Arantes, filho de Juca Arantes.
5.1. Benedito de Souza Arantes, c.c. Isabel Ramos Arantes.
6.1. José, c.c. Rosa Arantes.
7.1. Alaíde.
5.2. Antônio de Souza Arantes, c.c. Matilde Peres.
6.1. Américo 6.2. Adelina.
6.3. Isabel 6.4. Albertina.
5.3. João de Souza Arantes, s.i.
5.4. José de Souza Arantes, s.i.
5.5. Ana de Souza Arantes, f.s.
5.6. Joaquim de Souza Arantes, c.c. Isabel ...
6.1. Antônio.
5.7. Ângela da Conceição, c.c. João Luiz de C. Arantes, filho de Antônio de Castro Arantes e de Antônia da Silva Ramos.
6.1. Adélia, f.s.
5.8. Francisco de Souza Arantes, f.s.
3.12. BENVINDA DE CASTRO ARANTES, bat. em Santa Isabel-SP, em 14/08/1836 e f. em São José dos Campos-SP; c.c. Francisco Antônio da Silva Ramos.
4.1. Leopoldina, f.c.
4.2. Joaquina, f.s.
4.3. Maria Eugênia, f.s.
4.4. Júlio da Silva Ramos, f.s.
4.5. Maria Etelvina da Silva Ramos, f.s.
4.6. Ana da Silva Ramos, c.c. João Bicudo de Oliveira.
5.1. José Bicudo, c.c. Rosária Mendes.
6.1. Rosa Dália, Irmã de Caridade.
6.2. Silas Bicudo, c.c. Sílvia Marcondes.
7.1. Marco Antônio 7.2. Silas Filho.
7.3. Sueli 7.4. Roseli.
7.5. Marli 7.6. Jeceli.
5.2. Frederico Bicudo, 1º c.c. Maria Eugênia Miragaia (Xirina).
6.1. Adalgisa, c.c. Artur Leopoldino e Silva.
7.1. Gabriel 7.2. Sérgio 7.3. Artur.

6.2. Benedito, c.c. Olga Cardoso.
7.1. Olga Maria 7.2. Sônia Maria.
7.3. Frederico Eugênio 7.4. Ubiratã Eugênio.
5.2. Frederico Bicudo, 2º c.c. Aurora Abreu.
6.1. Maria José, c.c. Adolfo Bernasconi.
7.1. Leandro.
6.2. Walter, c.c. Nívea ...
7.1. Ricardo 7.2. Paula.
6.3. Dalva, c.c. Antônio Amaral.
7.1. Antônio Tadeu 7.2. Ana Lúcia 7.3. Ana Maria.
6.4. Maria Aparecida, c.c. Juraci Terra.
7.1. Eduardo 7.2. Pedro.
6.5. Dimas, s.i.
6.6. Brisa, c.c. Conrado ... s.i.
6.7. Ubirajara, s.i.
5.3. Benedito Bicudo, f.s.
4.7. Leopoldina da Silva Ramos, c.c. Castorino Rodrigues.
5.1. Marieta Rodrigues, c.c. Getúlio de Morais.
6.1. Benedito Rui, c.c. Zélia ...
7.1. Luiz Francisco.
6.2. Mozart, c.c. Regina Sampaio.
7.1. Amanda Maria 7.2. Francisca 7.3. Beatriz.
6.3. Édson, c.c. Ruth ... s.g.
6.4. Maria de Lourdes, c.c. José Zene.
7.1. José Getúlio 7.2. Sandra.
7.3. Tânia 7.4. Rita de Cássia.
6.5. Edgard, c.c. Hélide ...
7.1. Maria José
7.2. Édson Luiz.
6.6. José Morais, s.i.
6.7. Joel Morais, s.i.
5.2. Gumercindo Rodrigues, c.c. Lauricilda Magalhães.
6.1. Zilda Rodrigues, c.c. Dr. Ari de Azevedo Marques.
6.2. Dilza Rodrigues, c.c. Dr. Alcir de Azevedo Marques.
7.1. Zilda Maria 7.2. João Batista 7.3. Mônica.
6.3. Azael Rodrigues, c.c. Maria Olga Cunha.
7.1. Olga Maria 7.2. Azael.
6.4. Elza Rodrigues, c.c. Clóvis Galante.
7.1. Maria Cristina 7.2. Clóvis Júnior 7.3. Maria Cecília.
6.5. Vera Rodrigues, c.c. Newton Setembrino Prioli.
7.1. Ana Maria.
5.3. Antônia Rodrigues, f.s.
5.4. Arturina Rodrigues, c.c. Ló Teixeira, s.i.
5.5. Antonieta Rodrigues, profa., c.c. Dr. Luiz Xavier Teles.

6.1. Luiz Xavier Teles Fº, c.c. Leda ...
7.1. Luiz 7.2. Isa Maria 7.3. Marco Antônio.
6.2. Célia Xavier Teles, c.c. ... Cosari. 7.1. Paôlo.
6.3. Sônia Xavier Teles, c.c. Prof. Paulo Castella.
7.1. Vera Lúcia 7.2. Carmen Sílvia 7.3. Paulo, f.c.

5.6. Álvaro Rodrigues, c.c. Helena Goulart.
6.1. José Carlos 6.2. Marilena
6.3. Célia, f.c. 6.4. Clélia.
6.5. Estela 6.6. José Maria
6.7. José Luís 6.8. Eduardo, f.c.
6.9. Álvaro, f.c. 6.10. Misrael
6.11. Maria do Carmo 6.12. Carmelita.

5.7. Irene Rodrigues, c.c. seu primo Rui Édson da Silva Ramos.
6.1. Elisabeth 6.2. Rui Édson 6.3. Iara Maria.

4.8. Benedito da Silva Ramos, n. em Santa Isabel-SP, a 11/11/1877 e f. em Catanduva-SP, a 04/02/1948; c.c. Balbina César Ramos, n. em S. J. dos Campos-SP, a 04/10/1889, filha de Júlio de Souza, português, f. em S J. dos Campos e de Joaquina Teixeira de Souza, portuguesa, f. em S. J. dos Campos. *São José dos Campos-SP*

5.1. Júlia da Silva Ramos, f. com 6 anos de idade.

5.2. Benedito da Silva Ramos Jr., c.c. Noêmai Corrêa, s.i.

5.3. Dr. Alberto da Silvs Ramos, c.c. Eunice Galvão de Albuquerque.
6.1. Rosa Maria, s.i.

5.4. Benedita da Silva Ramos, profa., n. 08/07/1909, em S. J. dos Campos-SP, c.c. Prof. Teófilo de Souza Filho, n. a 11/05/1866, em Silvinópolis-MG e f. a 02/09/1947, em Itajobi, e de Elisa Dorotéa Koeppe, n. a 28/11/1874, em Limeira-SP, e f. a 16/07/1949, em S. Paulo-SP. Neto paterno de Balbino Ferreira de Souza e de Maria Teodora das Dores Conceição e materno de Carl Theodor Franz Koeppe e de Maria Dirothe Elisabetha Kastein Landgraf.
6.1. José Maria Ramos de Souza, n. 28/11/1941, em São José dos Campos, s.i.

5.5. Irene da Silva Ramos, c.c. Dr. Benedito Corrêa.
6.1. Eliane 6.2. Luís Antônio. Ambos s.i.

5.6. Maria de Lourdes da Silva Ramos, c.c. Messias Silveira Cintra.
6.1. José Alberto 6.2. Luiz Augusto. Ambos s.i.

5.7. Rui Édson da Silva Ramos, c.c. sua prima Irene Rodrigues, professora.
6.1. Elisabeth 6.2. Rui Édson 6.3. Iara Maria.

5.8. Enéas Francisco da Silva Ramos, c.c. Marina Teixeira.
6.1. Heloísa Helena 6.2. Sônia Maria
6.3. Heliana 6.4. Paulo Rubens.

5.9. José da Silva Ramos, c.c. Profa. Tereza de Oliveira Ortiz.
6.1. Marisa 6.2. José Mário 6.3. Renata, f.c.

5.10. Rita da Silva Ramos, profa., c.c. Domingos Meirelles de Souza.
6.1. Domingos Henrique, s.i.

Ramo ARANTES de São José dos Campos-SP

1.1. BELMIRO ARANTES, n. a 25/08/1910 e f. a 05/12/1985, c.c. Luíza Conceição, n. a 15/05/1920. *São José dos Campos-SP*

2.1. JOSÉ ARANTES, n. 10/06/1938, bancário apos., c. a 05/05/1962, c. Maria do Rosário Vieira Camargo (Mariinha). *São José dos Campos-SP*
3.1. LUCIANA CRISTINA ARANTES, n. a 31/01/1963, profa., acad. da Faculdade e Ciências e Letras de Taubaté-SP, c. a 19/10/1985, c. Dr. César Augusto Lebrão, n. 21/07/1962, eng. mecânico. *São José dos Campos-SP*
3.2. LUÍS CLÁUDIO ARANTES, n. a 26/01/1964, técnico de Administração de Empresas, s. *São José dos Campos-SP*
3.3. ANA LÚCIA ARANTES, n. 28/09/1967, téc.de Administração de Empresas, c. a 07/11/1987, c. Carlos Augusto Gomes Alves, industr. da EMBRAER. *São José dos Campos-SP*
4.1. a caminho
3.4. SÉRGIO RODOLFO ARANTES, n. a 11/10/1969, téc. de Contabilidade, s.
3.5. FÁBIO CAMARGO ARANTES, n. a 09/12/1972, 2º ciclo no SENAI.
2.2. MARIA INÊS ARANTES, f. com menos de 1 mês, com pneumonia.
2.3. NATALINO ARANTES, n. 25/12/1937, apos. da SUCEN, 1º c.c. Maria José Ribeiro, f. a 01/05/1972, costureira. *São José dos Campos-SP*
3.1. PAULO RODOLFO ARANTES, n. a 14/03/1966, func. da Petrobrás, c.c. Bernadete ... *São José dos Campos-SP*
4.1.Mateus.
3.2. CARLOS RODOLFO ARANTES (Carlinhos), comerciário, s.
2.3. NATALINO, 2º c.c. Maria Aparecida ..., enfermeira apos.. s.g.
2.4. THEREZINHA ARANTES, n. a 25/08/1957, c.c. Geraldo Magela, func. da Johnson. *São José dos Campos-SP*
3.1. MATEUS ARANTES MAGELA.
2.5. LUIZ CARLOS ARANTES (Luizinho), n. a 10/04/1952, func. da General Motors, c.c. Maria Aparecida Mota, func. de escritório e 3º grau. *São José dos Campos-SP*
3.1. ELEINE CRISTINA ARANTES, n. 05/03/1975.
3.2. ÉRIKA CRISTINA ARANTES, n. a 03/07/1981.

Ramo ARANTES de Serrinha-SP

1.1. CUSTÓDIO ARANTES FILHO, n. 09/02/1908, em Serrinha, município de Cravinhos, barbeiro apos., c. a 28/12/1935, em Franca, c. Maria Molina, n. 02/09/1914, em Franca, servente do Grupo Escolar 19 de Novembro. *São Paulo-SP*

2.1. DANIEL ARANTES, n. 19/05/1937, em Franca, func. da Caixa Econômica do Estado de São Paulo apos.; exercendo, atualmente, o cargo de Conselheiro da

Associação dos Funcionários Aposentados da Caixa Econ. do Est. de S. Paulo S/A, c. a 11/12/1971, c. Lídia Terezinha Carvalho, n. 08/01/1948, em Passo Fundo-RS. *São Paulo-SP*

3.1. ADRIANA CARVALHO ARANTES, n. 08/10/1972, em São Paulo, estudante do 3º colegial.

3.2. JULIANA CARVALHO ARANTES, n. 25/12/1979, em São Paulo, estudante da 8ª série.

2.2. Dr. CUSTÓDIO ARANTES NETO, n. 19/11/1979, em Franca, advogado, func. munic. apos., c. a 15/11/1973, em São Paulo, c. Elizabete Gonzaga, n. 16/02/1948, em São Paulo. *São Paulo-SP*

3.1. MARCOS PAULO ARANTES, n. 1º/01/1975, em São Paulo, estudante.

3.2. CARLOS ROBERTO ARANTES, n. 02/09/1979, estudante.

2.3. ANA MARIA ARANTES, n. 13/02/1944, em Franca, psicóloga, c. a 23/10/1960, em São Paulo, c. Dr. Tácito Aires, n. 23/12/1940, em Belo Horizonte, engenheiro. *Sorocaba-SP*

3.1. ANA CRISTINA ARANTES, n. 08/12/1971, em São Paulo, estudante.

3.2. PAULO SÉRGIO ARANTES, n. 21/01/1974, em São Paulo, estudante.

2.4. MARGARIDA ARANTES, n. 12/09/1955, em São Paulo, profa. I, c. a 28/12/1970, em São Paulo, c. Cláúdio Rodrigues Gonzalez, n. 28/01/1954, em Capão Bonito, paisagista. *Capão Bonito*

3.1. MELINA ARANTES GONZALEZ, n. 16/04/1978, em Capão Bonito, estudante.

3.2. MILENA ARANTES GONZALEZ, n. 23/04/1980, em Capão Bonito, estudante.

3.3. MICHELE ARANTES GONZALEZ, n. 20/07/1983, em Capão Bonito, estudante.

CAPÍTULO X

Ramo ARANTES do Sul do Estado do Rio de Janeiro

1.1. JOAQUIM DE ARAÚJO ARANTES, boticário, c.c. Maria Rosa Guimarães.

2.1. ANTÔNIO DE ARAÚJO ARANTES, func, público, c.c. Maria Izabel Cople.
- 3.1. MARIA DA CONCEIÇÃO ARANTES, c.c. Antônio Cambraia.
  - 4.1. Maria Aparecida Arantes Cambraia.
  - 4.2. José Maria Arantes Cambraia
  - 4.3. Terezinha Arantes Cambraia.
  - 4.4. Diocélio Arantes Cambraia, f.s. aos 21 anos de idade.
  - 4.5. Dirce Arantes Cambraia.
  - 4.6. Dirceu Arantes Cambraia.
- 3.2. MARIA NATIVIDADE ARANTES, c.c. João Francisco dos Santos. s.g.
- 3.3. MANOEL DE ARAÚJO ARANTES SOBRINHO, f.s. aos 18 anos de idade.

2.2. JACINTO DE ARAÚJO ARANTES, func.públ., c.c Maria Aparecida Garcia.
- 3.1. MARIA DE LOURDES GARCIA ARANTES, c.c. Flávio Catidiano Forrest Leal, prot..
  - 4.1. Fábio Arantes Leal.
  - 4.2. Dr. Fernando Arantes Leal, eng..
  - 4.3. Dra. Maria Aparecida Arantes Leal, médica.
  - 4.4. Nílton Arantes Leal, militar.
- 3.2. VICENTE MILIS GARCIA ARANTES, c.c. Maria da Glória Silveira.
  - 4.1. Vicente Silveira Arantes.
  - 4.2. Virgínia Silveira Arantes
  - 4.3. Vítor Silveira Arantes.

2.3. AGENOR DE ARAÚJO ARANTES, s.i.

2.4. MANOEL DE ARAÚJO ARANTES, c.c. Maria Sebastiana Nóra.
- 3.1. GENY NÓRA ARANTES, n. a 11/07/1918, c.c. Murilo Printes Lemos, funcionário da Ligth.
  - 4.1. Paulo Murilo Arantes Lemos, jornalista.
  - 4.2. Dra. Suzete Arantes Lemos, advogada.
  - 4.3. Dra. Denise Arantes Lemos.
- 3.2. WILSON ARANTES, n. 31/07/1919, c.c. Aracy Pinto, n. 25/05/1926 e f. a 20/02/1980. *São Paulo-SP*
  - 4.1. Marilena Arantes, profa., n. 19/09/1946.
  - 4.2. Mara Luciana Arantes, n. 04/08/1950, profa..
  - 4.3. Maristela Arantes, n. 28/02/1954, professora.
- 3.3. ZÉLIA NÓRA ARANTES, n. 21/01/1921, c.c. José Sales Neto, contador.
  - 4.1. Maria Elvira Arantes Sales, recepcionista.
  - 4.2. José Carlos Arantes Sales, escritório.

3.4. LUIZ NÓRA ARANTES, n. 01/02/1923, panificador, c.c. Irene Silveira.
4.1. Luirene Silveira Arantes, profa..
4.2. Luiz Henrique Silveira Arantes, f. com 1 ano de idade.
3.5. LACY NÓRA ARANTES, n. 10/09/1925, c.c. Evadil Antônio da Silva, comerc..
4.1. Lúcia Helena Arantes Silva
4.2. Dr. Paulo Roberto Arantes Silva, engenheiro.
4.3. Maria Helena Arantes Silva.
3.6. NAIR NÓRA ARANTES, n. 10/05/1926, c.c. Walter Azamor, aux. de escritório.
4.1. Ari Arantes Azamor, funcionário público.
4.2. Dr. Arildo Arantes Azamor, engenheiro.
4.3. Amair Arantes Azamor, comerciante.
3.7. MANOEL HENRIQUE NÓRA ARANTES, n. 10/09/1928, c.c. Adelaide Bailão, professora.
4.1. Manoel Henrique Nóra Arantes Filho, motorista.
4.2. Marisa Bailão Arantes.
3.8. JOSÉ MARIA NÓRA ARANTES, panificador, n. 11/02/1932, c.c. Renil Silveira, professora.
4.1. Adriana Silveira Arantes, professora.
4.2. Dr. José Ademir Silveira Arantes, eng. mecânico.
4.3. Dr. José Renílton Silveira Arantes, eng. mecânico.
3.9. LUCI APARECIDA, n. 14/09/1934 e f. em 1936.
3.10. Dra. LUCY NÓRA ARANTES, advogada, n. 16/06/1938, c.c. Dr. Afonso José Soares, advogado.
4.1. Cláudia Arantes Soares, professora.
4.2. Dr. Afonso Arantes Soares, advogado.
4.3. Maria Izabel Arantes Soares, professora.
4.4. Maria Cristina Arantes Soares, professora.

CAPÍTULO XI

Ramo ARANTES do Estado de Santa Catarina

1.1. JOSÉ PEREIRA ARANTES, c.c. Emília Ferreira.
Tiveram diversos filhos, porém, apenas tivemos informação do mais moço que é:

2.1. JOSÉ PAULO ARANTES, n. 05/01/1841 em Recife-PE, professor; f. a 06/05/1918, em Florianópolis-SC, c.c. Idalina Domesina da Costa, n. a 04/04/1856, em Alagoas e f. a 11/10/1914, em Florianópolis-SC. *Florianópolis-SC*

3.1. JOAQUIM DA COSTA ARANTES, n. 28/02/1882, em Florianópolis-SC, professor, escrivão do Tribunal de Justiça, c.c. Alzira Gomes Mendes, n. 25/06/1883, em Tubarão-SC. *Florianópolis-SC*

4.1. Asteroide da Costa Arantes, n. 02/07/1903, em Palhoça-SC, Tenente-Coronel da Polícia Militar, f. a 26/12/1961, c.c. Edith Trouche, n. 16/12/1908, em Florianópolis-SC. *Florianópolis-SC*

5.1. Maria Edith Trouche Arantes, n. em 1933, em *Florianópolis-SC*

4.2. Alice da Costa Arantes (Ceci), n. 13/07/1906, em Orleans-SC, func. do T. Justiça, c.c. Carlos Moellmann Ramos, n. 09/11/1892, em Florianópolis. *Florianópolis-SC*

5.1. Mílton Ramos, n. 26/10/1925, em Pelotas-RS, telegrafista.

5.2. Maria de Lourdes Ramos, n. 16/12/1928, em São Paulo-SP, 1º c.c. Euclides Back, n. 09/07/1914, em Florianópolis-SC.

6.1. José Carlos Back, 1º c.c. ... s.i.

6.1. José Carlos Back, 2º c.c. ... s.i.

6.1. José Carlos Back, 3º c.c. Gracinda Nogueira.

7.1. Artur Back Nogueira, n. 15/04/1986, em Manaus-AM.

7.2. Carlos Eduardo Back, n. 05/06/1987, em Manaus-AM.

6.2. José Paulo Back, n. a 28/11/1946, em Florianópolis, c.c. Zélia dos Santos.

7.1. Tiago 7.2. Lucas 7.3. Mateus.

6.3. Maria Nazareth Back, n. 15/07/1947.

6.4. Maria Regina Back, n. 10/10/1948, em Florianópolis, c.c. José Carlos Cerqueira.

7.1. José Carlos 7.2. Patrícia 7.3. Alzira.

6.5. Maria da Graça, gêmea de Maria Regína, f.s. a 18/04/1979, em Florianópolis-SC.

6.6. Maria de Lourdes Back, n. 10/01/1950, Florianópolis-SC.

6.7. Euclides Back Filho, n. 26/03/1951, em Florianópolis.

6.8. Ilzimar Back, n. 23/04/1955, em Florianópolis.

5.2. Maria de Lourdes Ramos, 2º c.c. Oscar Aguiar, f. 28/02/1982, em Salvador-BA.

6.1. Oscar Aguiar Fº, c. 04/05/1957, no R. Janeiro, c.c. Aurira Oliveira.

7.1. Ricardo 7.2. Mike.

6.2. Neide Maria Aguiar, n. 17/04/1958, em Salvador-BA, c.c. Ricardo dos Santos.
7.1. Maiko 7.2. Gabriel.
6.3. José Jorge Aguiar, n. 18/07/1959, em Salvador, s.
6.4. Sérgio Aguiar, n. 18/07/1960, em Salvador-BA, c.c. Marise dos Santos. *Salvador-BA*

5.3. Nilza Ramos, n. 18/08/1930, c.c. Quirino Juvêncio Lopes, n. em Garapaba-SC.
6.1. Julião Lopes, n. em Blumenau-SC, c.c. Adriana Luz, n. em Canoas-RS.
7.1. Júlio Lopes, n. em Florianópolis-SC.
6.2. Quiria Lopes, n. 13/05/1952, em Blumenau-SC, c.c. Wilson Fidélis, n. 30/12/1950, em Florianópolis-SC.
7.1. Gustavo Julião, n. a 17/01/1979, em Florianópolis.
7.2. Gabriel, n. 12/03/1982, em Florianópolis.
7.3. Bernardo, n. 15/06/1986, em Florianópolis.
6.3. Quirino Juvêncio Lopes Júnior, n. 27/04/1953, em Blumenau-SC, c.c. Eliana Aparecida Silva, n. 29/03/1958, em Tubarão-SC.
7.1. Quirino Juvêncio Lopes Neto, n. 11/04/1981, em Florianópolis-SC.
7.2. Poliana, n. 12/09/1986, em Florianópolis-SC.
6.4. José Antônio Lopes, nascido em Blumenau-SC, c.c. Selma Aurélia Avelim.
7.1. Diogo 7.2. Roberta (gêmea de) 7.3. Juliana.

4.3. Celeste da Costa Arantes, n. 07/02/1908, em Braço do Norte-SC, func. do Tesouro Estadual, c.c. José de Paula Ribas, n. 24/11/1900, na Lapa-PR, telegrafista, f. a 14/09/1952, em Florianópolis. *Florianópolis-SC*
5.1. Amílcar Ribas, motor., n. 25/12/1937, 1º c.c. Elza da Costa, n. 09/09/1939 e f. a 07/01/1962, em Florianópolis-SC. *Florianópolis-SC*
6.1. Júlio César Ribas, n. 22/06/1960, em Florianópolis, c.c. Dorotéia Lopes, n. em Blumenau-SC.
5.1. Amílcar Ribas, 2º c.c. Elizabeth da Silva, n. 10/04/1939, em São José-SC e f. a 17/09/1986, em Florianópolis-SC. *Florianópolis-SC*
6.1. Carlos Amílcar Ribas, n. 14/12/1966, em Florianópolis e f.s. a 17/09/1986, em Florianópolis-SC.

4.4. Edgard da Costa Arantes, n. 14/11/1912, em Tubarão-SC, 1º c.c. Maria Clara Carvalho, n. 12/08/1913, em Florianópolis-SC.
5.1. Lya Maura Arantes, n. 16/08/1931, em Florianópolis, c.c. José Gonzaga de Oliveira, n. 22/04/1927, em Cancará-CE.
6.1. Áurea Maria de Oliveira, n. 10/10/1952, no Rio de Janeiro-RJ, c.c. Franklin Ernesto Dobbin, n. 22/05/1950, no Rio de Janeiro-RJ. *Rio de Janeiro-RJ.*
7.1. Ingrid, n. 26/12/1974.
7.2. Rafael, n. 18/08/1977.

7.3. Marcelo, n. 24/10/1980. Todos nascidos no R. de Janeiro-RJ.

4.4. Edgard da Costa Arantes, 2º c.c. Angélica Francisco, n. 13/05/1925, em Pedras Grandes-SC, p. estadual.

5.1. Nílton Geraldi Arantes (Louro), n. 28/06/1942, em São Ludgero-SC, c.c. Gercini Maria Benedet, n. 06/02/1943, em Lauro Muller-SC.

6.1. Charles Jean Arantes, n. 26/02/1963, em Lauro Muller, c.c. Sueli ..., n. 08/08/1967, em Rancho Queimado-SC.

7.1. Estephania Arantes, n. 26/05/1988, em São José-SC.

6.2. Jéfferson, n. 02/10/1967, em Videira-SC.

6.3. Emanuela, n. 08/03/1973, em Florianópolis-SC.

5.2. Nilza Maria Arantes, n. 27/04/1944, em Lauro Muller-SC, costureira, c.c. Círio Galdino, n. 23/03/1944, em Caxias do Sul-RS.

6.1. Francisco de Assis Galdino, n. 24/08/1965, em Lauro Muller-SC.

6.2. Flamir José, n. 07/06/1971, em Imaruí-SC.

6.3. Francislene, n. 06/08/1974, Imaruí-SC.

6.4. Francini, n. 15/03/1983, em Florianópolis-SC.

5.3. Nilzete Terezinha Arantes, n. 28/02/1946, em Lauro Muller-SC, c.c. José Paulo Luciano.

6.1. Raimires 6.2. Lavínia 6.3. Joselita.

5.4. Nilberto Arantes, n. 23/01/1949, em Lauro Muller, pedreiro, c.c. Marlene ..., n. em Criciúma-SC.

6.1. Patrícia 6.2. Alexandre 6.3. André

6.4. Aline (gêmea de) 6.5. Juliana.

5.5. Nelzi Arantes, n. 27/02/1951, em Lauro Muller, 1º c.c. Nereu Vargas.

6.1. Marcos Vargas.

5.5. Nelzi Arantes, 2º c.c. Leonildo ...

6.1. Maindra.

5.6. Nilmarlene Arantes (Nil), n. 13/03/1956, em Lauro Muller, química, c.c. Júlio Frischenbruder, n. 04/08/1949, em Porto Alegre-RS.

6.1. Laura, n. 03/01/1983, em Imbituba-SC.

6.2. Lucas, n. 23/05/1986, em Imbituba-SC.

5.7. Nilcemar Arantes, n. 23/01/1959, em Lauro Muller, química.

4.5. Zulmira Arantes, n. 28/07/1915, em Florianópolis, c.c. Octacílio de Bem, n. 16/02/1915, em Araranguá-SC.

5.1. Joaquim de Bem, n. 01/01/1943, em Joinville-SC, c.c. Zulmira Bristool, n. 06/05/1943, em Criciúma-SC.

6.1. Patrícia de Bem, n. 08/07/1972, em Criciúma-SC.

6.2. Luciana de Bem, n. 22/08/1975, em Criciúma-SC.

5.2. Janice de Bem, n. 16/12/1944, em Criciúma-SC, c.c. Noel Gumercindo Costa, n. em Criciúma-SC. s.g.

5.3. Joel de Bem, n. 01/08/1948, em Criciúma-SC, c.c. Maria Antonieta Lasca, n. 08/10/1947, em Taguatinga-SP.

6.1. Santiago de Bem, n. 16/01/1976, em Criciúma-SC.

6.2. Joel de Bem Filho.

5.4. Jane de Bem, n. 29/06/1952, em Criciúma-SC, c.c. Paulo Fernando Goeth, n. no RS.
6.1. Gabriela Goeth, n. 24/09/1983, em Florianópolis-SC.
6.2. Fernanda Goeth, n. 25/12/1985, em Florianópolis-SC.
5.5. Octacílio de Bem Júnior, n. 04/08/1957, em Criciúma-SC, c.c. Ana Maria Marcos. s.g.

4.6. Dr. Abelardo Arantes, n. 08/08/1919, em Florianópolis-SC, Juiz de Direito, formado pela Fac. de Direito da Univ. de Santa Catarina, em 1950, 1º c.c. Victória Maria Fernandes, n. 18/08/1920, em Brusque-SC, func. públ., desquitados. *Curitiba-PR*
5.1. Isete Arantes, n. 30/01/1940, em Florianópolis, secretária, c.c. Dr. Luiz Carlos de Souza, n. 13/05/1937, em Tubarão, ginecologista. *Florianópolis-SC*
6.1. Helena Maria de Souza, n. 12/05/1966, em Florianópolis-SC, universitária, s.
6.2. Sérgio Luiz de Souza, n. 30/04/1967, n. em Florianópolis, s.
6.3. Luciano de Souza, n. 28/02/1971, em Florianópolis, 2º ciclo.
5.2. Dr. Abelardo Arantes Jr., n. 04/12/1942, em Florianópolis,bacharel em Direito, Diplomata, c.c. Helena Cristina Fontelli, n. 19/11/1944. *Florianópolis-SC*
6.1. Izabel Arantes, n. 09/12/1971.
6.2. Afonso Henrique Arantes.
6.3. Maria Inez Arantes, n. 04/10/1978.
6.4. Beatriz Arantes, n. 09/10/1979.
5.3. Dr. Marco Antônio Arantes, n. 18/05/1946, em Florianópolis-SC, bacharel em Direito, representante comercial para afretamento e material pesado da Marinha Mercante, s.

4.6. Dr. Abelardo, 2º c.c. Ieda Kelly, n. 02/10/1935, no antigo Estado da Guanabara. *Curitiba-PR*
5.1. Roberta Kelly da Costa Arantes, n. 01/11/1969, no Rio de Janeiro-RJ, acad. de Eng. Civil, s.
5.2. Rafael Kelly da Costa Arantes, n. 30/09/1971, no Rio de Janeiro, vestibulando ao curso de Medicina, s.
5.3. Rachel da Costa Arantes, n. 23/04/1976, em Teresópolis-RJ, integrante do curso de Danças Clássicas do Teatro Guaíra, estudante.

2.2. TANCREDO ARANTES, c.c. Dorvalina ...

3.10. IVO ARANTES, c.c. Adalgisa Camila, n. 21/09/1930, em Laguna-SC.

4.1. Guiomar Arantes, n. 30/03/1950, em Tubarão-SC, c.c. Marivaldo Pires, n. 18/05/1948, em Laguna-SC.
5.1. Marivaldo Pires Jr., n. 24/10/1978, em Tubarão-SC.
5.2. Michelle Pires, n. 09/09/1981, em Tubarão-SC.

4.2. Nildo Arantes, n. 22/12/1951, em Tubarão-SC, c.c. Mariselva de Oliveira, n. 23/10/1953, em Laguna-SC.
5.1. Janaí Arantes, n. 11/12/1974, em Laguna-SC.

5.2. Rafael Arantes, n. 03/03/1979, em Laguna-SC.
4.3. José Paulo Arantes, n. 10/07/1954, em Tubarão-SC, c.c. Maria Aparecida ..., n. 27/04/1956, em Tubarão-SC.
5.1. Ânderson Arantes, n. 28/05/1978, em Tubarão-SC.
5.2. Ana Paula Arantes, n. 08/05/1981, em Tubarão-SC.
4.4. Rosemarie Arantes, n. 22/06/1959, em Tubarão-SC, c.c. José Creso Figueiredo, n. 24/03/1954.
5.1. Guilherme Figueiredo, n. 11/05/1985, em Tubarão-SC.
5.2. Henrique Figueiredo, n. 20/08/1987, em Tubarão-SC.
4.5. Rogério Arantes, n. 11/03/1961, em Tubarão, c.c. Maristela ..., n. 12/03/1964, em Tubarão-SC.
5.1. Thiago Arantes, n. 23/10/1984, em Tubarão-SC.
3.2. JOSÉ JUSTINO ARANTES, desaparecido.
3.3. EDITH ARANTES, n. 17/08/1929, c.c. Augusto Abuchaim, n. 12/11/1911.
4.1. Fátima Abuchaim, n. 28/09/1958, c.c. Júlio César Detoni.
5.1. Samira Detoni, n. 13/02/1982.
5.2. Giane Detoni, n. 12/11/1985.
4.2. Soraia Abuchaim, n. 06/08/1963, s., nutricionista.
3.4. OSMAR ARANTES.
3.5. ADEMAR ARANTES.
3.6. OSMARINA ARANTES, n. 17/10/1935, em Tubarão-SC, c.c. Vílton dos Santos, n. 13/07/1931, em Tubarão, 1º Tenente da Polícia Militar de Santa Catarina, desquitados.
4.1. Vera Luz dos Santos, n. 02/12/1953, em Tubarão, func. públ. do IAPAS.
4.2. Maxwel dos Santos, n. 09/08/1955, em Porto Alegre-RS, bancário, c.c. Teresa Gaspar, n. em Florianópolis-SC, desquitados.
5.1. Flaviana dos Santos, n. em Florianópolis-SC.
5.2. Thiago dos Santos, n. 09/04/1977, em Florianópolis-SC.
4.3. Elizabeth dos Santos, n. 08/12/1957, em Porto Alegre-RS, c.c. Márcio Regis de Oliveira, n. em Presidente Epitácio-SP. *Presidente Epitácio-SP*
5.1. Marlon Oliveira, n. em Presidente Epitácio-SP.
5.2. Marina Oliveira, n. em Presidente Epitácio-SP.
5.3. Márcia Oliveira, n. em Presidente Epitácio-SP.
4.4. Margareth dos Santos, n. 17/11/1962, em Porto Alegre-RS, func. públ. est., c.c. Edvaldo Simão, n. em Florianópolis-SC.
4.5. Marilésia dos Santos, n. 18/06/1963, em Florianópolis-SC, c.c. José Carlos ... n. em Florianópolis-SC.
4.6. Dionéia dos Santos, n. 26/03/1966, em Florianópolis-SC, comerciária, 1º c.c. Idésio da Silva, desquitados. s.g.
4.6. Dionéia, 2º c.c. César da Silva, n. em Florianópolis-SC.
5.1. Francelina da Silva, n. 08/03/1989, em Florianópolis-SC.
4.7. Soraia dos Santos, n. 01/03/1968, em Florianópolis-SC, c.c. Ivan Rodrigues, n. em Tubarão-SC. *Tubarão-SC*
5.1. Rodrigo Rodrigues, n. em Tubarão-SC.

4.8. Cristiane dos Santos, n. 18/06/1970, em Florianópolis, comerciária, s.
4.9. Vílton dos Santos Jr., n. 26/02/1973, em Florianópolis-SC.

2.3. FILOMENO ARANTES, n. 11/03/1883, em Florianópolis (gêmeo de Divino Arantes), dir. do Tesouro e f. 20/12/1953, em Florianópolis, c.c. Belisária dos Santos, n. 18/08/1887, em São Joaquim-SC e f. 27/11/1973, em Florianópolis-SC.
3.1. ALICE, n. em São Joaquim, f.c.
3.2. ALICE ARANTES, n. 20/04/1903, em São Joaquim-SC, c.c. Henrique Zimermann.
4.1. Ari Zimermann, n. 19/05/1931, em Gaspar-SC, 1º c.c. Cleonice ...
5.1. Marcos Vinícius 5.2. Carlos Henrique
5.3. Mary 5.4. Clarice
5.5. Paulo 5.6. Ari Filho.
4.1. Ari, 2º c.c. Fátima ... s.i.
3.3. GUSTAVO ARANTES, n. 07/05/1905, em São Joaquim-SC, func. públ. est. e f. a 29/10/1960, em Florianópolis-SC, 1º c.c. Ana Maria Rosa, n. 13/07/1912, em Florianópolis-SC. s.g.
3.3. GUSTAVO, 2º c.c. Juvelina Júlia da Silva (Vica), n. 06/10/1906, em Biguaçu-SC e f. 28/01/1989, em Florianópolis-SC. s.g.
3.4. NOÊMIA ARANTES, n. 27/03/1907, em São Joaquim-SC e f. 11/10/1978, no Rio de Janeiro-RJ, c.c. Reginel dos Santos, n. 04/07/1900, em Vitória-ES e f. a 11/05/1954, em Vitória-ES. *Vitória-ES*
4.1. Hamílton José dos Santos, n. 05/04/1926, em Florianópolis-SC, administrador de terminal petrolífero, c.c Helena Viana, n. 14/01/1926,no Rio de Janeiro-RJ. *Rio de Janeiro-RJ*
5.1. Sebastião Mauro dos Santos, n. 20/01/1950, no Rio de Janeiro, s.
5.2. Ione dos Santos, n. 14/11/1953, no Rio de Janeiro, c.c. Fernando Olivieri, n. 01/10/1950, no Rio de Janeiro-RJ. *Rio de Janeiro-RJ*
6.1. André Luiz Oliveira, n. 10/09/1974, no Rio de Janeiro.
5.3. Luiz César dos Santos, n. 27/06/1955, no Rio de Janeiro-RJ, c.c. Sueli Jaci Costa, n. 24/07/1951, em Itajaí-SC. s.g.
5.4. Isis Regina dos Santos, n. 27/05/1962, no Rio de Janeiro, c.c. Francisco José Mendes, n. 29/05/1961, no Rio de Janeiro-RJ.
6.1. Rodrigo Mendes, n. 27/06/1982, no R. de Janeiro.
6.2. Ricardo Mendes, n. 30/09/1987, no Rio de Janeiro.
4.2. Ruben Ayrton dos Santos, n. 29/10/1928, em Itajaí-SC, c.c. Neli Rosa, n. 12/10/1931, no Rio de Janeiro-RJ.
5.1. Paulo Maurício dos Santos, n. 27/10/1952, do Rio de Janeiro-RJ.
5.2. Carlos Alberto dos Santos, n. 22/11/1953, no Rio de Janeiro, 1º c.c. Vilma da Silva, n. 04/03/1952. *Lagarto-SE*
6.1. Rogério dos Santos, n. 01/05/1978, no R. de Janeiro.
6.2. Ricardo dos Santos, n. 08/08/1981, no R. de Janeiro.
5.2. Carlos Alberto, 2º c.c. Sônia Regina da Silva. s.g.
4.3. Reginel dos Santos Filho, n. 03/11/1931, em São Francisco do Sul-SC, c.c. Vanda da Silveira, n. 30/09/1934, no Rio de Janeiro-RJ.

5.1. Ana Beatriz dos Santos, n. 11/11/1951, no Rio de Janeiro-RJ, c.c. Mauro César Ceccpieri, n. 22/08/1953, em Niterói-RJ.
6.1. Daniel, n. 16/02/1981, no R. de Janeiro-RJ.
6.2. Carla, n. 03/08/1982, no R. de Janeiro-RJ.
6.3. Fernanda, n. 16/08/1983, no R. de Janeiro-RJ.
5.2. Sílvio dos Santos, n. 18/09/1956, no Rio de Janeiro, c.c. Carmen Lúcia Ferrari, n. 17/03/1957, no Rio de Janeiro-RJ.
6.1. Ana Beatriz dos Santos, n. 29/12/1984, no Rio de Janeiro-RJ.
6.2. Áurea Maria dos Santos, n. 30/08/1986, no Rio de Janeiro-RJ.
5.3. Reinaldo dos Santos, n. 17/07/1954, no R. de Janeiro-RJ, c.c. Fátima Francisca de Sá, n. 10/12/1960, no Rio de Janeiro-RJ.
6.1. Víctor Max dos Santos, n. 04/06/1983, no R. de Janeiro.
6.2. Eduardo dos Santos.
5.4. Márcia Regina dos Santos, n. 21/12/1957, no R. de Janeiro-RJ, c.c. Ivan Thomaz, n. 06/03/1957, no R de Janeiro-RJ, desquitados.
Rio de Janeiro-RJ
6.1. Rachel, n. 01/06/1979, no R. de Janeiro.
6.2. Débora, n. 20/10/1980, no R. de Janeiro.
6.3. Sarah, n. 16/05/1983, no R. de Janeiro-RJ.

4.4. Luiz Maurício dos Santos, n. 23/11/1932, no R. de Janeiro.
4.5. Amauri Fernando dos Santos, n. 18/09/1934, em São Gonçalo-RJ, c.c. Maria Imaculada da Silva, n. 04/02/1945, em Fortaleza-CE.
5.1. Amauri dos Santos, nascido a 21/02/1967, em Duque de Caxias-RJ, gêmeo de Fernando.
5.2. Fernando dos Santos, em Duque de Caxias-RJ.
5.3. Noêmia Valéria dos Santos, n. 25/11/1971, no Rio de Janeiro-RJ.
4.6. Auta Herotildes dos Santos, n. em 1937, no Rio de Janeiro-RJ.
4.7. Roberto Expedito dos Santos, n. 30/10/1939, em Niterói, militar, c.c. Marli Nazareth Fernandes, n. 07/11/1979, em Florianópolis-SC.
5.1. André Luiz dos Santos, n. 07/11/1979, em Florianópolis-SC.
5.2. Márcio Roberto dos Santos, n. 08/06/1981, em Florianópolis-SC.
4.8. Antônio Lúcio dos Santos, n. 08/02/1942, no Rio de Janeiro-RJ, comerc., 1º c.c. Odila Pires, n. 12/12/1944, no Rio de Janeiro-RJ.
Rio de Janeiro-RJ
5.1. Marluci dos Santos, n. 15/08/1971, no Rio de Janeiro-RJ, escriturária.
5.2. Reginel dos Santos Neto, n. 15/04/1972, no Rio de Janeiro, téc. de Processamento de Dados.
4.8. Antônio Lúcio dos Santos, 2º c.c. Altamira do Lago, n. 04/02/1952, em Recife-PE, contadora. *Santos-SP*
5.1. Orlando Luiz dos Santos, n. 28/11/1977, em Olinda-PE, estudante.
4.9. Carlos Jorge dos Santos, n. 02/01/1945, no Rio de Janeiro-RJ e f.s. em Vidira-SC, a 14/01/1983.

4.10. Dr. Sílvio Henrique dos Santos, n. 22/08/1946, no Rio de Janeiro-RJ, advogado, delegado de polícia, 1º c.c. Lourdes Dalmolin, n. 13/11/1943, em Ascurras-SC, desquitados. *Blumenau-SC*
5.1 Raquel, n. 09/08/1975, em Blumenau-SC.
5.2. Aline, n. 27/12/1976, em Blumenau-SC.
5.3. Rodrigo, n. 09/04/1978, em Blumenau-SC.
4.10. Dr. Sílvio Henrique, 2º c.c. ... s.i.
4.11. Dr. Luiz Maurício dos Santos, n. 21/03/1951, no Rio de Janeiro, advogado, c.c. Maria dos Remédios Mattos, n. 22/10/1950, em São Bento-MA.
5.1. Luiz Roberto, n. 01/12/1980, no Rio de Janeiro-RJ.
5.2. Caroline, n. 22/02/1985, no Rio de Janeiro-RJ.
3.5. ALTAMIRO ARANTES, n. e f. em 1908, em São Joaquim-SC.
3.6. DEMERVAL ALTAMIRO ARANTES, n. 17/07/1910, em Tubarão, metalúrgico, e f. a 15/09/1963, no Rio de Janeiro-RJ, c.c. Osmarina Gonçalves, n. 25/05/1916, em Florianópolis-SC.
4.1. Daniel Vinício Arantes, n. 05/05/1934, em Florianópolis-SC, c.c. Marly Peres, n. 04/05/1936, em Florianópolis-SP.
5.1. Daniela Maria Arantes, n. 09/10/1953, em Curitiba-SC.
5.2. Júlio César Arantes, n. 20/02/1956, em São Gonçalo-RJ, c.c. Marisa Ribeiro, n. 13/09/1956, em Imbituba-SC.
6.1. Daniel Vinício Arantes Neto, n. 26/04/1980, em Florianópolis-SC.
6.2. Diogo José Arantes, n. 03/02/1985, em Tubarão-SC.
6.3. Juliana Arantes, n. 26/06/1986, em Tubarão-SC.
5.3. Kátia Regina Arantes, n. 14/10/1957, 1º c.c. Sérgio Eduardo de Almeida, em Florianópolis, n. 16/07/1952. s.g.
5.3. Kátia Regina, 2º c.c. Luiz Alberto da Silva, n. 12/12/1957.
6.1. Luciana da Silva, n. 16/06/1986, em Florianópolis-SC.
5.4. Luciana Cláudia Arantes, n. 30/03/1964, em São Gonçalo-RJ, 1º c.c. Luiz Mário da Silva, n. 21/12/1953, em Florianópolis-SC. s.g.
5.4. Luciana Cláudia, 2º c.c. Elesbão Mota, n. 08/11/1953, em Rosário do Sul-RS.
4.2. Dalila Idalina Arantes, n. 20/09/1935, em Florianópolis, 1º c.c. Juventino Luiz Carvalho.
5.1. Sílvia Maria Carvalho, n. 13/03/1958, em Florianópolis, c.c. Alcides Pereira, n. 01/02/1958, em Florianópolis-SC.
6.1. Allan Gabriel Pereira, n. 31/03/1984, em Florianópolis-SC.
6.2. Cíntia Gabriela Pereira, n. 22/10/1985, em Florianópolis-SC.
4.2. Dalila Idalina, 2º c.c. Odílio Adro da Silva.
5.1. Sílvio Henrique da Silva, n. 14/04/1967, em Florianópolis-SC.
4.2. Dalila Idalina, 3º c.c. Mário Polidoro Pires.
5.1. Stela Maris Pires, n. 04/02/1971, em Florianópolis-SC.
5.2. Jéfferson Mário Pires, n. 12/03/1972, em Florianópolis-SC.
5.3. Regina Lúcia Pires, n. 17/10/1978, em Florianópolis-SC.

4.2. Dalila Idalina, 4º c.c. Valdo Leandro Ferreira, n. 20/09/1931, em Florianópolis-SC. s.g.
4.3. Diva Maria Arantes, n. 14/12/1936, em Florianópolis-SC, c.c. Neri Scheidt, n. 21/10/1928, em Palhoça-SC.
5.1. Neri Carlos Scheidt, n. 30/05/1956, em Florianópolis-SC, c.c. Cláudia Oliveira, n. 20/05/1964, em Florianópolis-SC.
6.1. Claudine Scheidt, n. 26/02/1986, em Florianópolis-SC.
5.2. Regina Maria Scheidt, n. 06/05/1957, em Florianópolis-SC.
5.3. Rosanna Maria Scheidt, n. 28/09/1958, em Florianópolis-SC, c.c. Alberto Tavares, n. 25/01/1959, em Florianópolis-SC.
6.1. Raquel Tavares, n. 15/11/1983, em Florianópolis-SC.
6.2. Rodrigo Tavares, n. 27/07/1987, em Florianópolis-SC.
5.4. Carlos Alberto Scheidt, n. 15/10/1959, em Florianópolis, c.c Margareth Cavalheiro, n. 21/10/1958, em Florianópolis, n. 21/10/1958, em Florianópolis-SC.
6.1. Carolina, n. 27/10/1983, em Florianópolis-SC.
6.2. Gabriela, n. 09/11/1985, em Florianópolis-SC.
5.5. Luis Henrique Scheidt, n. 05/07/1961, em Florianópolis-SC.
5.6. André Luiz Scheidt, n. 18/06/1963, em Florianópolis, c.c. Vânia Mendonça, n. 17/01/1962, em Florianópolis-SC.
6.1. Marcelo, n. 19/03/1987.
5.7. Andréa Maria Scheidt, n. 31/2/1968, em Florianópolis-SC, c.c. Ricardo Prazeres, n. 12/02/1967, em Florianópolis-SC.
6.1. Isabela Prazeres, n. 16/10/1988, em Florianópolis-SC.
4.4. Dilva Terezinha Arantes, n. 09/03/1939, em Florianópolis-SC e f. a 09/10/1939, em Florianópolis-SC.
4.5. Demerval Arantes, n. 20/10/1943, no R. de Janeiro-RJ.
4.6. Dorival Gastão Arantes, n. 30/01/1945, no Rio de Janeiro-RJ, c.c. Nobu Iha, n. em Santos-SP.
5.1. Dorival Gastão Arantes Fº, n. 15/03/1967, em Florianópolis-SC.
5.2. Raru Arantes.
3.7. EULÁLIA ARANTES (Lala), n. 06/11/1911, em Tubarão-SC, c.c. Osvaldo Silva, n. 27/06/1909, em São José-SC.
4.1. Sílvio da Silva, n. 07/04/1935, em Florianópolis-SC, c.c. Zenir do Nascimento, n. 07/02/1935, em Candinhas-SC.
5.1. Jussara da Silva, n. 13/01/1957, em Florianópolis, c.c. Antônio Roberto da Silva, n. 30/04/1952, em Florianópolis-SC.
6.1. Antônio Eduardo, n. 21/11/1981, em Florianópolis-SC.
6.2. Camila Maria, n. 18/11/1986, em Florianópolis-SC.
5.2. Sílvio Luiz da Silva, n. 01/09/1958, em Florianópolis-SC, c.c. Maristela Coelho, n. 09/12/1961, em Florianópolis-SC.
6.1. Aline, n. 19/09/1980, em Florianópolis-SC.
6.2. Daniel, n. 18/08/1983, em Florianópolis-SC.
6.3. Jamille, n. 28/10/1987, em Florianópolis-SC.

5.3. Osvaldo José da Silva (Zezé), n. 14/12/1960, em Florianópolis-SC, c.c. Elza Maria Vieira, n. 06/04/1965, em Florianópolis-SC.
6.1. Mariela, n. 18/07/1985, em Florianópolis-SC.
6.2. Gabriela, n. 03/09/1989, em Florianópolis-SC.
5.4. Siomara da Silva, n. 07/08/1964, em Florianópolis-SC, c.c. Carlos Augusto da Lapa, n. 29/09/1956, em Florianópolis-SC.
6.1. Thaíza, n. 17/06/1985, em Florianópolis-SC.

3.8. DAVINO ARANTES (Negrito), n. 24/01/1914, em Florianópolis-SC, metalúrgico, f. a 20/07/1988, em São José-SC, c.c. ... s.i.

3.9. MARIA ARANTES, n. 14/08/1916, em Florianópolis-SC e f. 14/01/1940, em Joinville-SC, c.c. Manoel Vieira, n. 12/12/1908, em Joinville, e f. 24/03/1971, em Joinville-SC. *Joinville-SC*
4.1. Antônio Vieira, n. 27/02/1936, em São Francisco do Sul-SC, c.c. Maris Petry, n. 16/10/1932, em São José-SC, profa.. s.g.
4.2. Ivone Vieira, n. em São Francisco do Sul-SC.
4.3. Noeli Vieira, n. 30/09/1938, em São Francisco do Sul, c.c. Nicanor Travasso, n. 14/10/1938, em Itajaí-SC.
5.1. Iara Noeli Travasso, nascida a 19/07/1971, em Curitiba-PR e f. 14/03/1973, em Joinville-SC.
5.2. Ieda Noeli Travasso, n. 27/12/1972, em Joinville-SC, f.s.
4.4. Maria de Lourdes Vieira, n. 13/03/1940, em São Francisco do Sul-SC, c.c. Dr. Dilmar Kesser, n. 21/06/1939, em Santa Cruz do Sul, Juiz de Direito.
5.1. Dilmar Helena Kesser, 15/12/1960, em Curitiba-PR.
5.2. Paulo José Kesses, n. 29/06/1962, em Curitiba-PR.
5.3. Dilva Cristina Kesser, n. 29/04/1973, em Curitiba-PR.

2.4. DAVINO ARANTES, nascido a 11/03/1883, em Florianópolis e f. a 31/10/1939, em Florianópolis-SC, c.c. Maria das Dores Póvoas, n. 15/02/1892, em Florianópolis-SC e f. 10/08/1956, em Florianópolis-SC.
3.1. ALTAMIRO ARANTES, n. 09/05/1931, em Florianópolis-SC, empresário, c.c. Anézia ..., n. a 19/05/1936, em São Bento-SC.
4.1. Jackson Arantes, nascido a 24/05/1960, em Curitiba-PR e f. a 28/06/1988, em Curitiba-PR.
4.2. Jéfferson Arantes, n. 04/07/1962, em Curitiba-PR.

2.5. ARLINDO ARANTES, n. 14/01/1886, em Florianópolis-SC, escriturário, e f. a 06/05/1958, em Laguna-SC, c.c. Karpunia da Costa, n. 20/10/1894, em Laguna-SC.
3.1. JOSÉ PAULO ARANTES, n. 16/01/1920, em Tijucas-SC, prof. catedrático e f. a 02/10/1985, em Florianópolis-SC, c.c. Elizabeth Ulysser, n. 11/06/1923, em Laguna-SC, profa. catedrática.
4.1. José Paulo Arantes Jr., n. 27/01/1957, em Laguna-SC, func. públ..
4.2. Arlindo Arantes, n. 27/11/1960, em Laguna-SC, bancário.

2.6. ALICE ARANTES, n. 14/09/1900, em Tubarão-SC, profa. e f. a 13/09/1951, em União Vitória-PR, c.c. Dr. Rivadávia Amazonas, n. 08/04/1894, em Curitiba-PR, eng. agrônomo e f. a 14/07/1974, em União Vitória-PR. *União Vitória-PR*

3.1. DR. ANTÔNIO DIONÍSIO AMAZONAS, n. 08/04/1926, em Porto União-SC, eng. civil, c.c. Illeana Cortes, n. 24/11/1930, Curitiba-PR.
  4.1. Antônio Dionísio Amazonas Filho, n. 22/12/1956, em Curitiba-PR, empresário.
  4.2. Dr. Moisés Augusto Amazonas, n. 15/04/1958, em Curitiba-PR, engenheiro arquiteto, c.c. Deise Moreira, n. 13/08/1957.
    5.1. Ketleen Amazonas, n. 10/11/1988.
3.2. MARIA ALICE AMAZONAS, n. 29/02/1928, em União Vitória-PR e f. a 20/01/1936, em Joinville-SC.
3.3. MARIA EDEL EISS AMAZONAS, gêmea de Maria Alice, n. em União Vitória-PR e f. a 14/06/1928, em União Vitória-PR.

CAPÍTULO XII

ARANTES da região do Porto-Portugal

1.1. ANA DE ARANTES, c.c. Manoel José Ferreira, natural da "Vila do Eixo", Bispado do Porto.

2.1. JACINTE FERREIRA DE JESUS, natural de Itatiaia.ussu, filial de "Curral del Rei" (atual Belo Horizonte), Bispado de Mariana; c.c. Antônio José de Faria, natural de Santa Eulália de Barroso, Arcebispado de Braga, Portugal, filho de João Faria do Coito e de Ana Maria Peixoto. Antônio José de Faria era comandante de Ouro Fino, em 1817, certamente comandante da Guarda ali existente nesse tempo.

3.1. ANTÔNIO JOSÉ DE FARIA FILHO, natural de Piumhi-MG. Em 1811, em Ouro Fino-MG, c.c. Ana Francisca de Jesus, filha de Antônio Tavares Pacheco e de Ana Francisca de Jesus. Antônio José de Faria Filho, f. em 1819, no Moji-Abaixo (hoje, Jacutinga).

4.1. Francisca Tavares, natural de Ouro Fino-MG, onde, em 1838, c.c. Constantino José de Lorena, natural de Camanducaia-MG, filho de João de Siqueira Leal e de Maria Francisca Barbosa.

3.2. JACINTO JOSÉ DE FARIA, batizado em 1792, era natural de Ouro Fino-MG, onde, em 1821, c.c. Ana Francisca de Jesus, viúva de Antônio José de Faria.

4.1. Francisco José de Faria, natural de Ouro Fino-MG, onde, em 1851, c.c. Ana Francisca de Jesus, natural de Ouro Fino, filha de Joaquim Manuel Nueno e de Delfina Maria de Jesus, s.i.

4.2. Emídio José de Faria, natural de Ouro Fino, onde em 1857, c.c. Maria Cecília Pinto (ou Maria das Dores da Conceição, em outro documento), natural de Ouro Fino, filha de Manuel Olinto Soares e de Ana Cecília de Jesus, s.i.

3.3. CÂNDIDO JOSÉ DE FARIA, natural de Piumhi-MG. Em Ouro Fino-MG, em 1810, c.c. Margarida da Silva, n. de Lavras-MG, filha de Tomé Rodrigues da Costa e de Maria Teresa de Jesus, s.i.

3.4. MANUEL JOSÉ DE FARIA, natural de Piumhi-MG. Em Ouro Fino, em 1817, c.c. Maria Inácia de Jesus, natural de Ouro Fino, filha de Boaventura Marques Viana e de Maria Inácia de Jesus, s.i.

3.5. FRANCISCO JOSÉ DE FARIA, natural de Jacuí-MG. Em Ouro Fino, em 1821, c.c. Felícia Maria da Conceição de São José, natural de Ouro Fino, filha de Antônio Tavares Pacheco e de Ana Francisca de Jesus, s.i.

3.6. JOÃO, batizado em Ouro Fino-MG, em 1795, s.i.

3.7. JOÃO, batizado em Ouro Fino-MG, em 1797, s.i.

ARANTES de São João Batista
Distrito de Santarém - Portugal.

1.1. FRANCISCO DE ARANTES, n. 1734, 8º filho de Domingos de Arantes e Josefa Marques, c. a 11/08/1773, c. Maria Franca, n. por volta de 1740.

2.1. FRANCISCO LUÍS FRANCO DE ARANTES, c.c. Gertrudes Cervante.

3.1. JOSÉ FRANCISCO FRANCO DE ARANTES, c.c. Maria da Graça de Pessanha e Silva.

4.1. Francisco Luiz Franco de Arantes e Maria Elisa de Lima de Galrão.

5.1. Maria Inocência Galrão Arantes, c.c José Antônio de Oliveira, filho de João Carlos de Oliveira e de Maria Ana de Carvalho Carvalhosa e Oliveira.

6.1. Dr. Eduardo de Arantes e Oliveira, n. na freguesia de São João Batista (Escadinhas do Monte de Nossa Senhora da Piedade), concelho de Tomar, Distrito de Santarém, a 19/04/1907.

Formado pela Escola do Exército em 1929, com a mais alta classificação do seu curso; foi professor do Curso de Engenharia deste estabelecimento de ensino superior militar e do Instituto Profissional dos Pupilos do Exército; dirigiu os serviços nas Oficinas Gerais de Material de Engenharia e os de Urbanização e Obras da Câmara Municipal de Lisboa; neste Departamento do Estado desenvolveu intensa ação, intervindo, entre outros, nos projetos das gares marítimas de Alcântara e da Rocha do Conde de Óbidos, Edifício do Ministério das Finanças e do Instituto Português de Oncologia. Fez parte de várias missões de estudo no estrangeiro; desempenhou o cargo de vogal do Conselho Superior de Obras Públicas e é autor de um extenso estudo sobre os esgotos da cidade de Lisboa. Em abril de 1947 foi nomeado Diretor do Laboratório Nacional de Engenharia Civil.

Foi nomeado Ministro das Obras Públicas em 03 de abril de 1954. Casado com Joaquina Cristina Varela Romano de Arantes e Oliveira.

7.1. Eduardo Romano de Arantes e Oliveira, n. 1933, Diretor do Laboratório Nacional de Engenharia Civil, pertencente ao Ministério das Obras Públicas, Transportes e Comunicações de Portugal. *Lisboa*

CAPÍTULO XIII

DADOS FORNECIDOS PELO "ARQUIVO NACIONAL" DO RIO DE JANEIRO, REFERENTES A "ARANTES"

TÍTULOS DE NOBREZA

1 - ARANTES (ANTÔNIO BELFORT RIBEIRO DE) - Fl. 36 - Livro 4 - 19/07/1879 - Arm. 4.

2 - ARANTES (ANTÔNIO BELFORT RIBEIRO DE) Barão em nome - 18/07/1888 - Livro 3 - fl. 33 - Arm. 4.

3 - ARANTES (ANTÔNIO BELFORT DE) - Barão de Cabo Verde - Fl. 77 - Livro 4 - 15/06/1881 - Arm. 4.

DECRETO HONORÍFICO

4 - ARANTES (FRANCISCO DE PAULA) - Padre - Doc. 66 - Hábito da Ordem de Christo - Palácio do Rio de Janeiro, 10/07/1830. cx. 789 - pac. 2.

5 - ARANTES (ANTÔNIO BELFORT RIBEIRO DE) - Tenente Cel. - Oficial da Ordem da Rosa - 25/04/1868 - 1 doc. 4 ans. 6 fls. cx. 793. pac. 1 doc. 45.

6 - ARANTES MARQUES (JERÔNIMO DE) - Palácio do Rio de Janeiro, 18/07/1841 - Hábito da Ordem de Christo - 1 doc. 1 an. 4 fls. - 1 pág. Pac. 3 - doc. 7.5. cx. 789.

7 - ARANTES (JOSÉ JOAQUIM D') - Cavaleiro da Ordem de Christo - Rio, 02/12/1845. cx. 791 - Pac. 2 - Doc. 121 - 1 doc. 6 ans. - 10 fls.

8 - SOUZA ARANTES (JOSÉ WENCESLAU DE) - Oficial da Ordem da Rosa - Rio, 19/03/1855 - cx. 791 - Pac. 4 - Doc. 103 - 1 doc. c/ 1 fl.

REGISTRO GERAL DAS MERCÊS

9 - ARANTES MARQUES (FRANCISCO DE) - Carta Patente confirmando no posto de Capitão da 6ª Cia. do 3º Regimento de Cavalaria de Milícias - Rio, 10/09/1810 - Livro 11 - fls. 195 - Col. 137 - Comarca do Rio das Mortes, em Minas Gerais.

10 - ARANTES (JOSÉ FELIX) - Doc. confirmando no posto de Capitão da 5ª. Cia. do 7º Batalhão da 2ª. Brigada de Milícias da Divisão Militar da Província de Pernambuco 25/01/1821 - Livro 64 - Col. 137 - fls. 87.

DOCUMENTOS EM ARMÁRIOS

11 - ARANTES (ANTÔNIO NORONHA DE) - Instalações, Fundações e Criações. Assinou o doc. 29 fls. 59 - 29/03/1904. Arm. 3. v. 2.

CASA IMPERIAL

12 - ARANTES (ANTÔNIO BELFORT DE) - Ata de apuração geral dos votos recebidos dos diferentes colégios da Província de Minas Gerais, para deputados à Assembléia Legislativa Provincial - 1837 - cx. 5 pac. 1 doc. 63 fls. 59 - 18 docs. 33 ans. 113 fls.

DESEMBARGO DO PAÇO

13 - ARANTES CUNHA (THEODORO DE) - 9 Doc. referentes a doc. 40 - cx. 218 - 1817.

14 - ARANTES (PADRE FELIX JOSÉ DE) - Vigarias - 13 docs. referentes a ... 1812 - cx. 267 - doc. 9.

15 - ARANTES CUNHA (THEODÓSIO DE) - Recurso Judiciário - 9 docs. ref.
a ... cx. 56 - doc. 77.

16 - ARANTES (MANOEL RUFINO DE) - 3 docs. ref. a ... morador na Freguezia de N. Sra. da Conceição de Aiuruoca, Bispado de Mariana, em que pede revalidação de ereção de uma Capela que levantou na sua Fazenda da Conquista, seu falecido pai Antônio de Arantes Marques - 1812 cx. 284 - doc. 41.

17 - ARANTES (PADRE FRANCISCO DE PAULA) - Vigarias - 29 docs. referentes ao ... 1827 - cx. 270 - doc. 6.

18 - ARANTES (MANOEL ANTÔNIO DE) - 1811 - 4 docs. referentes a ... cx. 167 doc. 100.

19 - ARANTES CUNHA (ANTÔNIO JOAQUIM DE) - Arcebispo da Bahia em Minas Gerais - 46 docs. referentes a ... 1811 - cx. 268 - doc. 25. Lavras - São João Del Rei.

20 - ARANTES MARQUES (ANTÔNIO) - 3 docs. referentes a Manoel Rufino de Arantes, morador na Freguezia de N. Sra. da Conceição de Aiuruoca, Bispado de Mariana, em que pede revalidação de ereção de uma Capela que levantou na sua fazenda da Conquista, seu falecido pai, Antônio de Arantes Marques - 1812. cx. 284 - doc. 41a.

ALMANAQUE DA MARINHA

21 - ARANTES (LUIZ PEREIRA) 2º Tenente - 1882 - cx. 292 - 2ª. árte pág. 48.

Alm. da Marinha - 1895 col. 292 - 2ª parte pág. 138.
Alm. da Marinha - 1883 292 41.
Alm. da Marinha - 1884-1885-292 25.
Alm. da Marinha - 1886 292 37-70.

22 - ARANTES (ARTHUR LEOPOLDINO) - Ajudante - Guarda Marinha - 1895 - pág. 278 - col. 292.

ALMANAQUE DE GUERRA - 1876

23 - ARANTES (JOÃO MARTINS) - Farmacêutico contratado - col. 289 - 1ª parte - fls. 133 - 1876.

24 - ARANTES (FRANCISCO DE PAULA) - Alferes - Almanaque O. militar arregimentado - vol. 3 - fls. 155.

GUERRA DO PARAGUAY

25 - ARANTES (JOÃO MARTINS) - 2º Farmacêutico - Relatório da Marinha 1869 - 1870 - col. 136 - real. 1869 - mapa 4.

Alm. Marinha col. 292 - vol. 1-1868 fls. 77
Alm. Marinha col. 292 1 fls.140 - 2ª parte.
Alm. Marinha col. 292 1-1867 fls.164 - 2ª parte.
Alm. Marinha col. 292 1-1871 fls. 76

26 - ARANTES (ANTÔNIO BELFORT RIBEIRO) - Tenente-Coronel da Guarda Nacional - Col. 290 - coluna 1 fls. 223. 1º semente 1867.

27 - ARANTES JÚNIOR (GREGÓRIO DA SILVA) - 1866 - Arm. 2 vol. 10 - fls. 205.

CAMPANHA ORIENTAL

28 - ARANTES (JOÃO ALVES) - Soldado - Arm. 4 Livro 7 fls. 17 - 1851 - 1952.

ORDENS DO DIA

29 - ARANTES (EDUARDO RIBEIRO) - Alferes Manoel Luiz Ozório - 1865 - 1866 - Ordem do dia nº 38 - vol. 1 fls. 160. Ordem do dia nº 37 - vol 1 fls. 165.

30 - ARANTES (CLAUDINO) - Ordem do dia nº 87 - 1865 - 1867. Soldado 47 Batalhão dos Voluntários da Pátria, ferido em combate - Q.G. no Forte de Curuzu, 14/09/1866 - vol. 3 fls. 392.

31 - ARANTES (JOSÉ MARTINS) - Ordem do dia nº 152 - Soldado particular ferido em combate - I, 224, 2, 3, - pac. 382 - 09/11/1867 - Diário Oficial - 2º semestre 1866, nº 159 - col. 286 - Livro 2 fls. 16.

DIÁRIO OFICIAL

32 - ARANTES (JOÃO MARTINS) - Farmacêutico - Conclui o contrato V. 2 - 1 - 3 fls. 28 de junho de 1821.

33 - ARANTES (ANTÔNIO DIOGO) - Alferes remetido para a Guarda Nacional de S. João da Barra - V. 1, 1, 14 - fls. 2 - 21/04/1864.

34 - ARANTES (FRANCISCO MARTINS) - Guarda Nacional - Nomeado Alferes V. 2 - 1- 3 - fl. 1. - 31/03/1821.

35 - ARANTES (LUIZ PEREIRA) - 3 meses de licença ao aspirante a Guarda Marinha ... v. 2, 1, 6 - fls. 2 - 28/11/1872.

36 - ARANTES (MANOEL JOSÉ) - Soldado aprovado nos exames do depósito de aprendizes artilheiros - 5º andar fls. 3 - 27/11/1869.

37 - ARANTES (MANOEL JOSÉ) - Soldado - Obteve simplesmente nos exames. V. 2 - 1 - 1 - fls. 3 - 21/12/1870.

38 - ARANTES (MANOEL CAMPOS) - Catálogo da Col. Rio Branco. Brasileiro aprisionado pelos paraguaios. 12/02/1865. 1 doc. 5 anos - I 30 - 5 - 3 - nº 6.

REGISTRO DE BENEPLÁCITOS E BREVES

39 - ARANTES (TRISTÃO JOAQUIM D') - Theodolina de Arantes - Beneplácito ao Breve de seu casamento. Rio, 19/12/1854. Col. 272 - fls. 78 - 1851 - 1856.

40 - ARANTES (JOSÉ MENDES DE) - 1851 -1856 - Beneplácito ao Breve de seu casamento com Antônia Rosa D' Arantes. Rio, 24/04/1855. col. 272 - fls. 86 v.

ENTRADA DE ESTRANGEIROS

41 - ARANTES (ANTÔNIO JOSÉ D') - 1839 - 1841 - Natural do Prado, 27 anos, solt., trabalhador, veio no "Patacho Affonso I" em maio de 1938. Co. 381 - L. 11 fls. 2.

42 - ARANTES (ANTÔNIO JOSÉ) - 1835 - 1837 - Português, vindo do Porto na galera portuguesa "Mercúrio", em 25/03/1836. Col. 415 - Livro 1 fls. 62. v.

43 - ARANTES (JOÃO ANTÔNIO) - Natural de Bouro, vindo de Lisboa no brigue "Vencedor", em 18/06/1830. Col. 380 fls. 52 v.

44 - ARANTES (JOAQUIM SILVA) - 1826 - 1827 - Natural do Porto, 20 anos, solteiro, caixeiro, vindo do Porto, em 28/02/1826 - Col. 373 - fls. 8.

45 - ARANTES (JOSÉ ANTÔNIO) - 1826 - 1827 - Natural de Braga, 19 anos, caixeiro, veio do Porto, em 16/06/1827. Col. 378 - fls. 115 v.

46 - ARANTES (JOSÉ JOAQUIM) - 1835-1837 - Natural de Lage, 20 anos de idade, solteiro, estudante, vindo do Porto na galera portuguesa "Fama", em 13/12/1835. Col. 415 - Livro 1 - fls. 31.

47 - ARANTES (MANOEL JOSÉ DE) - 1836 - 1837 - Natural da Vila Verde, 15 anos, solteiro, caixeiro, veio do Porto no bergantim "Genovez", em 07/11/1836. Col. 381 - livro 8 fls. 218.

48 - ARANTES (JOSÉ CUSTÓDIO) 1838 - 1839 - Natural de ..., 21 anos, s., ferreiro, veio do Porto na barca "Victória", em Junho de 1838. Col. 381 - Livro 10 fls. 109. Morador na Rua dos Ourives, nº 144, veio com passaporte e não escreve - Regular, moreno, castanho, olhos gazios n. b. regular, rosto comprido.

49 - ARANTES (JOSÉ ANTÔNIO) - 1832 - 1833 - Natural de Braga, 25 anos, s., negociante, vindo de Lisboa na galera "Princesa do Brasil", em junho de 1827. Col. 381 - Livro 2 fls. 116. Estatura regular, claro, cabelos pretos, olhos pardos, nariz regular, boca dita, rosto redondo.

50 - ARANTES (JOÃO BATISTA) 1834 - 1835 - Natural de Braga, 15 anos, s., caixeiro, veio do Porto no bergantim "Maria I", em 05/02/1835. Col. 381 - Livro 6 fls. 119v. Baixo, moreno, cabelos escuros, olhos pardos, nariz grosso, boca regular, rosto comprido sem barba.

51 - ARANTES (JOSÉ JOAQUIM DE) 1835 - 1836 - Natural de Braga, 20 anos, s., caixeiro, veio do Porto na galera "Fama", em dezembro de 1835. Col. 381 - Livro 7 fls. 123. Estatura ordinária, claro, cabelos castanhos, olhos pretos, nariz e boca pequena, pouca barba.

52 - ARANTES (JOÃO ANTÔNIO) 1832 - 1833 - Natural de Braga, 19 anos, s., caixeiro, vindo de Lisboa no bergantim "Vencedor", em Junho de 1830. Col. 381 - Livro 2 fls. 149. Claro, cabelos castanhos, olhos pardos, nariz e boca regulares, bastante barba, rosto comprido.

53 - ARANTES (JOÃO BATISTA) 1835 - 1836 - Natural de Braga, 16 anos, s., caixeiro, veio da Ilha da Sumaca S. João Batista, em fevereiro de 1836. Col. 381 - livro 7 fls. 202. Claro, cabelos castanhos, olhos pardos, nariz grosso, boca regular, sem barba.

54 - ARANTES (JOAQUIM) - 1838 - 1839 - Natural do Porto, 23 anos, solteiro, caixeiro, veio do Porto na barca "Victória", em junho de 1838. Col. 381 - livro 10 fls. 109. Baixo, moreno, gazios, bastante barba, rosto comprido,morador na rua do Cano, 92.

55 - ARANTES (FRANCISCO XAVIER) 1837. Natural de Braga, 23 anos, s., veio do Porto na galera "Mercúrio" - Morador na rua Direita, 78, em 29/05/1837. Col. 381 - livro 9 fls. 60v. Estatura ordinária, claro, cabelos castanhos, olhos pardos, nariz e boca regulares.

56 - ARANTES (ANTÔNIO JOSÉ) 1836 - 1836 - Natural de Braga, 18 anos, solteiro, caixeiro, veio do Porto na galera "Mercúrio", em abril de 1836. Col. 381. Livro 7 fls. 34v. Estatura baixa, cor morena, cabelos castanhos, olhos pardos, nariz e boca pequenos, pouca barba.

57 - ARANTES (JOÃO MANOEL DE) - Natural do Porto, 24 anos, cirurgião, casado, parte para S. Paulo, em 26/09/1809. Col. 421 - Livro 1 fls. 86v. 1809 - 1810.

Observação de Américo Arantes Pereira:

Existe grande possibilidade de estes Arantes serem descendentes da maior parte da irmandade ARANTES que não migrou para o Brasil, ou seja, dos 8 irmãos que ficaram em Portugal. Além do mais, a maioria veio de Braga (berço dos Arantes) e do Porto, cidades próximas.

FONTES BIBLIOGRÁFICAS

Arquivo Paroquial de Aiuruoca.

Arquivo do Cartório do 2º Ofício de Aiuruoca.

Arquivo Nacional do Rio de Janeiro.

Dicionários de Autores Paulistas - de Luiz Correia de Mello.

Achegas à História do Oeste de Minas - de Leopoldo Corrêa.

A Família Noronha ..., de Emílio Mário de Arantes.

Tribunal de Relação e Tribunal de Justiça, de Frederico de Barros Brotero.

A Família Monteiro de Barros ..., de Frederico de Barros Brotero.

Genealogia dos Cintras ..., Monsenhor Antônio Paes Cintra.

Revista do Instituto Histórico e Geográfico de São Paulo de 1952.

A Família Pereira: Descendentes de Domingos Antônio Pereira, novembro de 1986, de Américo Arantes Pereira.

TITULARES DO IMPÉRIO REFERIDOS NA PRESENTE OBRA

Barão de Arantes - Antônio Belfort Ribeiro de Arantes.

Visconde de Arantes - Antônio Belfort Ribeiro de Arantes.

Barão de Boa Esperança - Coronel Antônio Ferreira de Brito.

Barão do Cabo Verde - Antônio Belfort de Arantes.

Barão de Cajuru - Militão Honório de Carvalho.

Barão de Christina - Francisco Ribeiro Junqueira.

Barão de Piumhi - João Marciano de Faria Pereira.

Barão de Pontal - Major Antônio Luiz de Azevedo.

Barão do Rio Pardo - Antônio José Corrêa.

CÓPIA DAS CARTAS DE FRANCISCO LOPES TEIXEIRA, DE BRAGA - PORTUGAL

Braga, 19 de Novembro de 1946.

Exmo. Sr. Dr. Arnaldo Arantes.

Em resposta à carta de V. Exa., de 30 de Outubro findo, informo:
Que procedi às necessarias buscas nas freguezias do Salvador do Couto de Souto e de S. Mateus da Ribeira, hoje pertencentes ao concelho de Terras de Bouro, Distrito de Braga. Encontrei o registo de casamento de Domingos de Arantes Ferreira e de Josefa Marques, na freguezia de Souto realizado em Agosto de 1719. Ele nasceu em 30 - VIII - 1693, e ela em 18 - III - de 1699. Nos registos de nascimento dos filhos aparece em alguns, êle com o nome de Domingos de Arantes; e ela com o de Josefa Francisca. Êle era filho de Francisco de Arantes e de Ursula Fernandes. Josefa Marques, que nasceu em S. Mateus da Ribeira, era filha de João Francisco e de Maria Marques, êstes casaram em S. Mateus em Abril de 1692. Francisco de Arantes, pai de Domingos de Arantes, devia ter nascido na freguezia do Salvador do Couto de Souto; buscado e rebuscado não me foi possivel encontrar o seu registo de Nascimento nem tão pouco o de seu casamento; é muito possivel que se tivesse perdido, pois o livro de registos correspondentes à data provavel do seu nasc. e cas. acha-se em grande desordem faltando-lhe muitas folhas. O abade de então, numa nota que nele escreveu, diz que não pode reunir mais as folhas que juntou: --

-- Domingos de Arantes Ferreira e Josefa Francisca Marques tiveram os seguintes filhos, todos nascidos na freguezia de Souto: - 1º - Maria que nasceu a 11 de Agosto de 1720; 2º Ilena que nasceu a 25 de Abril de 1722; 3º João que nasceu a 25 de Abril de 1724; - Domingos que nasceu a 3 de Setembro de 1726; - Domingas que nasceu a 15 de Abril de 1729; 6º José que nasceu a 28 de Maio de 1730; 7º - Manuel que nasceu a 27 de Setembro de 1732; êste registo diz que Francisco de Arantes era Juiz do Couto de Souto (certamente nesta data); 8º Francisco que nasceu a 20 de novembro de 1734; 9º António que nasceu a 17 de julho de 1738; 10º - Jeronimo que nasceu a 17 de Dezembro de 1741.

Consta dos registos de Obito de Francisco de Arantes e de Ursula Fernandes, pais de Domingos de Arantes, que fizeram a êste escritura de dote para casamento com obrigação de lhes fazer os enterros e bens de Alma.

Parece-me que a origem dos Arantes é portugueza e naturais de Terras de Bouro ou de outro concelho do Norte de Portugal.

Pelo trabalho das buscas V. Exa. pagará, se assim o entender, 50$000.

Se precisar de mais alguns esclarecimentos, que seja possivel dar, queira dirigir-se a esta Biblioteca, ao Bibliotecario, Francisco Lopes Teixeira. Para mais depressa lhe chegar esta à mão resolvi mandar-lhe esta por avião, cuja despeza pagará se quizer.

Ao dispor de V. Exa. para o que fôr util fica o signatário.
a) Francisco Lopes Teixeira.

Braga, 4 de Fevereiro de 1947.

Exmo. Senhor Dr. Arantes

Só hoje me foi possível responder à sua carta de 28 de Dezembro do ano findo e para satisfazer, em parte, o seu pedido, por não estarem ainda aqui arquivados os livros da freguezia de Santo André de Moimenta posteriores a 1764.

Oficiou-se para o Conservador do Registo Civl do concelho de Terras de Bouro a pedir os livros de registos de nascimentos, posteriores a 1764, se já tivessem findado antes de 1846, visto a legislação vigente aqui só obrigar à encorporação nos Arquivos Históricos os livros paroquiais que tenham findado ha 100 anos a esta parte.

A resposta chegou ha pouco, dizendo que o livro de nascimentos ainda não estava abrangido pelas disposições da Lei; pois ainda tinha registos de 1760. Assim só poderei mandar-lhe os nomes dos irmãos de João Manoel de Souza Arantes, se os teve, depois de pedir ao Conservador do R. Civil de Terras de Bouro, que faça as buscas necessarias e me mande os seus nomes.

Contudo averiguei o que mais lhe interessar. Não ha duvida alguma que o seu pensamento de filiar, no tronco de Domingos Arantes Ferreira, João Manuel de Souza Arantes, está confirmado. João Manuel de Souza Arantes era filho de Francisco de Souza, natural de Moimenta, que casou com Elena Martins Arantes, na freguezia de Souto, em 19 de Fevereiro de 1776. Esta era filha de Francisco Martins e de Maria Arantes, que casaram em Souto em 1744. Maria de Arantes era filha primogenita de Domingos de Arantes Ferreira e de Josefa Marques, que casaram na freguezia de Souto em 1719.

Estas informações são seguras. Se, porventura, se satisfizer com estas informações e dispensar saber os nomes dos irmãos de João Manuel, queira avisar-me para não fazer despeza com buscas em Terras de Bouro.

Pelas investigações feitas V. Exa. pagará 20$000, se assim o entender.

Com os desejos de boa saúde e prosperidade fica ao dispor de V. Exa. o Bibliotecario.

a) Francisco Lopes Teixeira.

Cartas recebidas por ocasião da publicação da primeira edição de: "A FAMÍLIA ARANTES".

São Paulo, 10 de março de 1953.

Excelentíssimo Senhor Dr. Arnaldo Arantes.

Tenho o prazer de acusar o recebimento de sua magnífica obra genealógica "A Família Arantes", trabalho que mereceu a minha melhor acolhida, proporcionando-me verdadeiro prazer intelectual.

Claro está que ninguém pode ignorar o lastro moral e social da ilustre Família a que pertence V. Excia., que tão notáveis homens públicos, intelectuais magistrados, estadistas e clérigos tem dados à nação brasileira, e muito menos agora, com a publicação dessa peça magistral.

. . . . . .

Peço aceitar os meus agradecimentos, pela lembrança e o meu amplexo de fraternidade.

Muito atenciosamente

a) Aúthos Pagano
Conde de Pérgamo.

* * * * * * * * * * * * * * * * * * * *

São Paulo, 10 de março de 1953.

Meu caro confrade e amigo.

Um afetuoso abraço.

Não me cabe somente agradecer a oferenda, tão gentil e cavalheiresca, de seu esplêndido trabalho. Cabe-me, além disso, cumprimentá-lo.

Na verdade, a história da família paulista se enriquece notavelmente com essa obra, que vem assinalar, à clara luz da pesquiza sociológica, novos múltiplos troncos Arantinos ricos em vergôntes de expressiva virilidade genealógica.

Com esse livro de investigação histórica, o meu distinto colega merece o aplauso decidido e justo de todos os estudiosos - a que junto, confialmente, o meu, muito sincero.

Do seu

a) Luiz Correia de Melo.

* * * * * * * * * * * * * * * * * * * *

Pedralva, 13 de Março de 1953.

Caro primo, saudações.

Com imensa satisfação recebi há dias, aqui em minha paróquia, onde já estou há mais de dois anos, um exemplar de "A Família Arantes". Agradecendo e felicitando pela feliz e difícil tarefa de coligir documentos genealógicos é merecedor de nossos aplausos.

Com estima e consideração,

a) Padre Sebastião

* * * * * * * * * * * * * * * * * * * *

São Paulo, 17 de Março de 1953.

Prezado amigo Sr. Arnaldo Arantes,

- Sou-lhe imensamente reconhecido pela honrosa oferta de seu livro "A Família Arantes", da qual, aliás, já havia adquirido um exemplar, apenas aparecido na Livraria Saraiva.

O seu trabalho concencioso e minudente bem revela o seu espírito esclarecido e o seu esforço incansável na pesquiza e na expansão da família, a que nos orgulhamos de pertencer.

Quanto ao ramo de que descendo, o meu sobrinho Dr. José Arantes Junqueira, da Procuradoria Fiscal do Estado, se compromete a enviar-lhe, oportunamente, alguns acréscimos e retificações que concorrerão sem dúvida para completar o seu trabalho meritório de dedicado linhagista.

Cordiais agradecimentos e afetuoso abraço de seu parente, amigo e admirador,

a) Altino Arantes.

* * * * * * * * * * * * * * * * * * * *

Jundiaí, 17 de Março de 1953.

Arnaldo

- Chegado a pouco de uma volta à velha e bôa terra, encontrei sôbre minha mesa de trabalho, carinhosamente autografado, seu valioso estudo genealógico - A Família Arantes.

Trata-se, conforme pude verificar, de obra muito bem elaborada, rica de documentário de tôda ordem, o que ainda mais a valoriza.

Segundo me foi dado ainda observar, representa, seu estudo genealógico, precioso manancial para a História de Casa-Branca.

Na apresentação do volume você foi muito sóbrio, precioso e elegante. Nesse rítmo prosseguiu até o desfecho da obra com aquele belo clichê do Padre Arantes, acompanhado de notícia esclarecedora.

Possuo de Emílio Mário Arantes, que v. estuda à página 89, uma série de autógrafos sôbre genealogia que, certa vez, o autor enviou ao meu Pai.

Eu, Jandira e Luiz Henrique enviamos ao vitorioso autor de "A Família Arantes", um afetuoso abraço de parabens pela publicação dêsse trabalho genealógico que honra e dignifica seu autor.

Do parente e amigo de sempre

a) João Horta de Macedo Bossoroca.

* *

Rio - D.F. - Março, 19, 1953.

MInistério das Relações Exteriores.

Particular

Prezado Dr. Arnaldo Arantes

Quero agradecer-lhe muito penhorado da bondade da remessa e oferta de seu livro "A Família Arantes", estudo genealógico de admirável profundidade o que muito veio a trazer-me conhecimentos e ensinamentos, que eram urgentes no sentido de concatenar os trabalhos do nosso Colégio de Armas, que embora não sendo uma instituição da classe do Instituto Genealógico Brasileiro, necessita desses esclarecimentos em suas pesquizas heráldicas. Muitíssimo grato pela oferta!

Tomei a liberdade de anexar o seu notável trabalho à Biblioteca do nosso Colégio de Armas, atualmente em organização, pois iniciamos a pouco nossas atividades.

Aceite meus mais sinceros auspícios de progresso em suas pesquisas e receba toda a minha estima e consideração, que iniciará agora uma amizade tão bem fundamentada pela inteligência.

S.S.S.

a) A. M. de Braga Mello - Ministro

* *

Pouso Alegre, 23 de Março de 1953.

Meu caro e distinto amigo Dr. Arnaldo Arantes.

Com a minha visita, um cordial abraço.

Fui agradavelmente surpreendido com a oferta de seu belo trabalho "A Família Arantes", acompanhada de gentil dedicatória.

Em primeiro lugar, os meus sinceros e calorosos parabens pelo êxito de suas pacientes buscas e pesquizas, ora condensadas em livro, o qual tanto vem enriquecer o patrimônio genealógico do Brasil.

Em segundo lugar, quero agradecer comovido a referência a meu obscuro nome no prefácio do seu livro, bem como as certidões estampadas no mesmo na sua forma original. Se alguma coisa me dói é o não ter podido contribuir com mais para o seu excelente trabalho.

Sirvo-me do ensejo para comunicar ao amigo que deixei Caldas em julho de 1947, vindo nesse ano para Pouso Alegre, onde exerço o cargo de Secretário do Bispado. E no exercício dessa função continuo inteiramente às suas ordens.

Renovando meus parabens, aqui deposito, meu caro Dr. Arnaldo, um abraço a mais do seu velho e devotado amigo que lhe deseja felicidade.

a) Cônego João Aristides de Oliveira

* *

Câmara dos Deputados

Comissão de Finanças - Gabinete do Presidente

Ao prezado Arnaldo Arantes,

O Israel Pinheiro com um abraço cordial agradece, penhorado, a oferta do magnífico trabalho genealógico de sua autoria sobre "A Família Arantes", que leu com todo interesse e atenção e muito apreciou.

Rio, 24-03-1953.

* *

São Paulo, 27 de Março de 1953.

Prezado consócio Sr. Arnaldo Arantes.

Recebi, há algum tempo, seu interessante volume "A Família Arantes" - Estudo Genealógico, o que muito agradeço.

Dou-lhe os meus parabens, por mais esta valiosa contribuição para a biblioteca genealógica brasileira.

. . . . . .

Reiterando minhas felicitações, subscrevo-me com estima e consideração, menor amigo e criado muito obrigado.

a) Carlos de Silveira.

* * * * * * * * * * * * * * * * * * * *

Museu da Inconfidência - Ouro Preto, 25 de Abril de 1953.

Exmo. Sr. Dr. Arnaldo Arantes.

Cumpro com o dever de vir agradecer-lhe a oferta de seu precioso "A Família Arantes".

Já o percorrri todo e tive a satisfação de encontrar, na pagina 62, Luiza Maria da Rocha, cuja memória venero.

. . . . . .

Também encontrei a família João Pinheiro a quem se aliaram colegas e amigos meus, João Cláudio e Caio Nelson. Assinalei também o lugar que na ilustre família ocupa o ilustre amigo. (pag. 43).

X

Quando Abílio Barreto escrevia a sua esplêndida história de Belo Horizonte, trabalhava eu no Arquivo da Cúria Metropolitana de Mariana. Pediu-me, então, êle dados eclesiásticos sôbre a paróquia de Curral Del Rei, depois Belo Horizonte. Fui em que lhe deu o documento até então inédito contendo a previsão inteligente do Padre Arantes. Um artista, que leu Abílio, imaginou e pintou a interessante tela, mas o nome do pesquizador nunca apareceu sinão no lealíssimo Abílio Barreto: tulit alter honores! Indenisa-me, entretanto, a satisfação de haver prestado um serviço a história de Belo Horizonte.

Perdôe-me esta tirada de desabafo.

Em Ouro Preto disponha com liberdade dos pobres préstimos do amigo e servo que o saúda e visita, agradecido.

Cônego Raimundo Trindade.

* * * * * * * * * * * * * * * * * * * *

Bahia, 04 de Maio de 1953.

Prezado confrade Dr. Arnaldo Arantes.

Acusando o recebimento de seu magnífico trabalho sobre a família "ARANTES", uma das mais tradicionais do glorioso e querido Estado de São Paulo, agradeço, muito penhorado, tão significativa prova de consideração e bondade.

Manifesto-lhe, também, como obscuro cultor da genealogia, a bôa impressão que me deixou o referido trabalho, lido com interesse e carinho, fazendo votos que continue a enriquecer a seara genealógica com novas publicações.

Aproveito a oportunidade para comunicar-lhe que tomei a liberdade de indicar o seu nome para o quadro social do "Instituto Genealógico da Bahia", como correspondente, o qual tem como órgão uma Revista, que lhe será remetida.

Aqui ao seu inteiro dispor naquilo em que lhe possa ser útil, lamentando, agora, não poder retribuir enviando alguns dos meus trabalhos.

Com estima e consideração subscrevo-me

confrade, amigo e admirador

a)Antonio de Araújo de Aragão Bulcão Sobrinho

* *

Ouro Fino, 18 de Maio de 1953.

Prezado amigo Dr. Arnaldo Arantes.

Muitas ocupações nesses últimos meses não me têm permitido andar em dia com minha correspondência.

Assim, só agora posso vir comunicar o recebimento de exemplar de "A Família Arantes", que o digno amigo me ofertou com atenciosa dedicatória. É um belo trabalho, completo em todos os sentidos e que irá figurar com destaque entre as demais obras de genealogia publicadas no Brasil.

Apresento-lhe, pois, as minhas felicitações, agradeço o exemplar enviado e as bondosas referências a meu nome.

Do amigo muito grato,

a) José Guimarães.

* *

Rio, 29 de Maio de 1953.

Exmo. Sr. Dr. Arnaldo Arantes.

Meus cumprimentos muito atenciosos.

Recebi seu ótimo livro sobre a famíla ARANTES, e já li todo, do começo ao fim; só me resta agora felicitá-lo e aplaudi-lo por esse belo empreendimento.

Encontrei, nele, muitos entrelaçamentos com o meu trabalho sobre os Cintras.

. . . . . .

Sem mais, renovo cordiais saudações, e, subscrevo muito atenciosamente:

a) Monsenhor Antonio Paes Cintra

* *

Natal, 4 de Junho de 1953.

Sr. Dr. Arnaldo Arantes.

Saudações cordiais.

Todos os meus agradecimentos pelo seu estudo genealógico "A Família Arantes".

Não há melhor índice de aquilatamento cultural para mim como essa fixação da família no tempo. São indispensáveis todos os valores da inteligência, desde a argúcia à obstinação na pesquisa, a ciência da síntese, o amôr à tradição poderosa que vai ligando o efêmero à eternidade.

Uma leitura à impressão calmante e consoladora da perpetuidade das virtudes, dos sonhos e dos esforços vividos ao longo dos séculos, numa continuidade que é a credencial para que o trabalho se torne uma alegria e uma homenagem.

Meus parabens. Método, nitidez, sobriedade são os elementos do seu armorial.

Disponha do grato admirador e confrade.

a) Luiz da Camara Cascudo.

* *

Mogi Mirim, 17 de junho de 1953.

Meu caro Arnaldo.

Com imensa satisfação recebi o exemplar do valioso estudo genealógico da Família Arantes, de sua autoria e que você teve a gentileza de me oferecer.

Devo dizer-lhe o seu trabalho é perfeito e você merece de nossa parte o maiores elogios e parabens, pois que, ninguém mais na nossa família, teria o cuidad e zelo, que você teve para levar avante tão grande empreendimento.

. . . . . .

Com o meu "muito obrigado" pelo seu valioso presente aqui continuo ao sei inteiro dispôr, abraçando-o muito cordialmente.

Do parente e amigo.

a) Edgard Netto de Araújo.

* *

Academia Cearense de Letras - Fortaleza, Julho de 1953.

Ao nobre escritor tradicionalista Arnaldo Arantes.

Cumprimento-o cordialmente, enviando-lhe os meus sinceros agradecimentos pela oferta do seu trabalho "A Família Arantes", cuja leitura me proporcionou excelente impressão, pelo mérito da pesquiza e pela revelação de um véro amor ao passado.

Gostarei de contar com a amizade de tão eminente compatriota.

Meus respeitos aos dignos confrades da "Academia Brasileira de Ciências Sociais e Políticas".

Queira receber o testamento do alto apreço de

a) Manoel Albano Amóra.

* *

Águas Belas, Pernambuco, 31 de julho de 1953.

Ilmo. Amo. e Conf. Dr. Arnaldo Arantes.

Foi motivo de sincera satisfação para mim o recebimento do exemplar que se dignou de enviar-me do livro A FAMÍLIA ARANTES, de sua autoria e que constitue mais uma valiosa contribuição para as letras genealógicas do país.

Está, assim, enriquecida minha coleção especializada sobre o assunto.

Faço votos para que o distinto amigo continue a dedicar parte de seu precioso tempo às pesquisas a que procede tão proveitosamante, ocupando-se de algumas outras famílias ilustres, dentre as ligadas à sua. Seria uma atividade meritória e sobremodo interessante.

Aqui estou empenhado na publicação do 1º número da Revista do Instituto Genealógico de Pernambuco e do 1º volume de meu trabalho individual.

A Revista dar-se-á por muito honrada se o digno patrício nela quizer colaborar.

Concluo, desejando-lhe mil felicidades e oferencendo sem restrições meus desvaliosos préstimos aqui em Pernambuco.

Sempre na espectativa de suas ordens, subscreve cordialmente

a) Orlando Marques Cavalcanti

Juiz de Direito.

* *

Ao ilustre amigo Sr. Arnaldo Arantes.

MARIO TORRES visita e agradece, penhorado, a delicadesa da remessa, d' "A Família Arantes" ótimo estudo genealógico da sua nobre estirpe e paciente trabalho.

Muito grato, ofereço meus diminutos préstimos em Salvador.

Do confrade, admirador

a) Mário Torres

Bahia, 18-08-1953.

* *

Juiz de Fóra, 29 de Agosto de 1953.

Prezado Parente Dr. Arnaldo Arantes.

Visito-o cordialmente desejando-lhe felicidade.

Foi um sucesso o seu livro sobre a genealogia dos "Arantes" que soube pesquizar com distinção, sinceridade e inteligência.

Parabens pela sua tenacidade.

Aqui fica ao seu dispor.

a) Maria Violeta Belfort Lage.

* *

Nota: EDSON ARANTES DO NASCIMENTO

Nas diversas pesquisas feitas, colhendo dados genealógicos da "Família ARANTES", sempre surgia a pergunta: e o Arantes do Pelé como fica?

Nada sabíamos sobre a ascendência de Edson Arantes do Nascimento; apenas que nasceu em Três Corações-MG; transferindo-se, ainda criança para a cidade de Bauru-SP e, posteriormente, para a cidade de Santos-SP, onde se consagrou como magnífico futebolista, recebendo o título de "Rei Pelé".

Tentamos entrevistar Pelé, falando com gerentes de firmas comerciais, onde ele fazia propaganda; procuramos na lista telefônica; pedimos informações sobre o telefone dele; ligamos para o Santos Futebol Clube ... A resposta sempre foi: nada sabemos ou podemos informar.

Isto vinha acontecendo de longa data.

Um novo correspondente: Sr. José Hamilton de Oliveira, morador de Três Corações, auxiliou nessa pesquisa enviando-nos os dados seguintes:

"Edson Arantes do Nascimento - Estive na casa de familiares rebuscando papéis e consegui muito pouco. O ARANTES vem de dona Celeste, mãe de Pelé.

CELESTE ARANTES DO NASCIMENTO: filha de Jorge Lino Arantes e de Maria Naves Arantes. Avós paternos: Custódio Arantes e Jacinta Arantes. Avós maternos: Jeremias Ferreira Naves e Maria Conceição Naves.

- Pelo que me foi dito por um tio, segundo palavras de Seu Jorge (avô do Pelé e já falecido, os agregados das grandes fazendas usavam o nome de família do proprietário. Exemplo: o seu Custódio, lá dos Arantes, e assim passavam a assinar". Infelizmente o nome do fazendeiro que primeiro acolheu os ancestrais do Pelé, perdeu-se na história. Ninguém sabe. Talvez o Rei não saiba nem mesmo os nomes de seus bisavós, que constam aqui."

Com estas informações insistimos numa entrevista com Pelé.

Nosso irmão - amigo Dr. Rubens Fernandes Gonzalez ofereceu-se como intermediário, através de seus conhecimentos na cidade de Santos, manteve contato com seu amigo, Dr. Samir Jorge Abdulhak, advogado de Pelé que, ciente do nosso interesse, não viu inconveniência na publicação dos dados recebidos do Sr. José Hamilton de Oliveira. Gentíssimo, dispôs-se a conseguir uma entrevista pessoal com Pelé.

Nesta entrevista, Pelé admirou-se da relação de seus ancestrais mencionados na carta e disse que a entregaria à Da. Celeste, sua mãe, certo de que ela ficaria muito contente. Também afirmou não ter elemento para julgar o acerto da narrativa e que, pelo mesmo motivo, não podia recusar. Não viu o menor problema em que, no livro genealógico dos Arantes, se fizesse referência ao fato.

Assim, a origem de Edson Arantes do Nascimento, segundo a voz corrente, veio

de um tio do Sr. José Hamilton de Oliveira, conforme relatado no início desta notícia e pela tradição oral, nas palavras do "Seu Jorge", avô do Pelé.

A título de ilustração, tendo em vista a personalidade de Edson Arantes do Nascimento, consignamos os títulos que ornam o referido cidadão:

SELEÇÃO BRASILEIRA

Campeão Mundial em 1958 (Suécia), 1962 (Chile) e 1970 (México) - Taça Jules Rimet.

Campeão da Taça Roca: 1957 e 1963.

Campeão da Taça Osvaldo Cruz: 1958, 1962 e 1968.

Campeão da Taça Bernardo O'Higgins: 1959.

Campeão da Taça do Atlântico: 1960.

SELEÇÃO PAULISTA

Campeão Brasileiro: 1959.

SANTOS FUTEBOL CLUBE

Campeão Mundial: 1962 e 1963 - Taça Intercontinental de Clubes.

Campeão Sulamericano: 1962 e 1963 - Taça Libertadores da América.

Campeão Brasileiro: 1961, 1962, 1963, 1964, 1965 - Taça Brasil.
1968 - Taça de Prata.

Campeão da Recopa Sulamericana: 1968 - Supercampeão sulamericano.

Campeão de Recopa Mundial: 1968 - Supercampeão mundial.

Campeão Paulista: 1958, 1960, 1961, 1962, 1964, 1965, 1967, 1968, 1969 e 1973.

Campeão do Torneio Roberto Gomes Pedrosa: 1959, 1963, 1964 e 1966.

Campeão do Torneio Amazônia: 1968.

CAMPEÃO DOS SEGUINTES TORNEIOS INTERNACIONAIS

Pentagonal da Cidade do México: 1959.
Troféu Naranja - Triangular de Valência-Espanha: 1959.
Taça Teresa Herrera - Espanha: 1959.
Taça Mário Echandi - Costa Rica: 1959.
Torneio de Paris: 1960 e 1961 (Bi).
Troféu Giallorosso - Itália: 1960.
Triangular de San José - Costa Rica: 1961.
Pentagonal de Guadalajara - México: 1961.
Torneio Itália: 1961.
Hexagonal de Santiago do Chile: 1965.
Torneio do Quarto Centenário de Caracas-Venezuela: 1965.
Torneio de New York: 1966.
Triangular Roma / Florença - Itália: 1967.
Octogonal "Nicolau Moran Villar" - Santiago do Chile: 1968.
Pentagonal da Cidade de Buenos Aires - Argentina: 1968.
Hexagonal de Santiago do Chile: 1970.
Triangular de Kingston - Jamaica: 1971.
Torneio Quadrangular de Buenos Aires - Argentina: 1968.

COSMOS - EUA

Campeão Norte Americano: 1977.

SELEÇÃO BRASILEIRA MILITAR (amador)

Campeão Sulamericano: 1959.
Total de títulos em toda carreira: 58.

RECORDES

1 - Único jogador a sagrar-se três vezes campeão mundial inter-seleções (1958, 1962 e 1970).

2 - Único jogador a alcançar onze vezes a artilharia máxima de Campeonato Paulista: 1957: 36 gols; 1958: 58 gols; 1959: 46 gols; 1960: 33 gols; 1961: 47 gols; 1962: 37 gols; 1963: 22 gols; 1964: 34 gols; 1965: 49 gols; 1969; 26 gols e 1973: 10 gols.

3 - Futebolista que mais marcou pela Seleção Brasileira: 97 gols.

4 - Recordista sulamericano entre os jogadores que mais assinalaram gols contra uma mesma equipe: 50 gols diante do S. C. Corinthians Paulista (1957 - 1974).

5 - Jogador que mais atuou, em todos os tempos, em defesa dos Santos F. C.: 1.114 jogos.

6 - Jogador que mais marcou, em todos os tempos, com a camisa do Santos F. C.: 1.091 gols.

7 - Oficialmente, único jogador, em todo mundo, a superar a marca de 1.200 gols assinalados.

PELÉ VIAJANTE

O futebol do "Rei" foi exibido em 63 países, além do Brasil.

Na América do Sul: Argentina, Peru, Chile Paraguai, Uruguai, Venezuela, Bolívia, Equador e Colômbia.

Na América Central e Caribe: Costa Rica, Curaçao, El Salvador, Haiti, Guadalupe, Jamaica, Martinica, Panamá e Trinidad Tobago.

Na América do Norte: Canadá, México e Estados Unidos.

Na Europa: Alemanha (Oriental e Ocidental), Áustria, Bélgica, Bulgária, Dinamarca, Escócia, Espanha, França, Grécia, Holanda, Inglaterra, Irlanda do Norte, Itália, Iugoslávia, Noruega, Polônia, Portugal, Suécia, Suíça e Turquia.

No Oriente Médio: Emirados Árabes, Bahrein, Irã, Kuwait, Qatar e Israel.

Na África: Egito, Gabão, Marrocos, Nigéria, Senegal, Sudão e Zaire.

Na Ásia: China, Coréia do Sul, Hong Kong, Índia, Indonésia, Japão e Tailândia.

Pelé ainda jogou na Austrália.

Dados fornecidos pelo Sr. Francisco Mendes Fernandes,
Área de Estatística do Santos Futebol Clube.

ÍNDICE

ÍNDICE GERAL

Introdução

Prefácio escrito pelo Dr. Altino Arantes. 7
Ao Leitor, de Arnaldo Arantes. 9
Pensamentos 11
Colaboradores de Arnaldo Arantes 12
Carta ao meu pai 14
Apresentação - Dr. Regis de Castilho Barbosa 15
Algumas considerações sobre a publicação da segunda edição dos ARANTES - Américo Arantes Pereira 17
Esclarecimentos para melhor entender o uso deste livro (A. A. P.) 20
Colaboradores de Américo Arantes Pereira 22
BRAGA, Portugal, o berço dos ARANTES 25
Origem da Família ARANTES 26
FORMIGA, Minas Gerais, o berço dos ARANTES, descendentes de João de Arantes Marques 28
AIURUOCA, Minas Gerais, o berço dos ARANTES, descendentes de Antônio de Arantes Marques. 143
CUNHA, São Paulo, o berço dos Arantes, descendentes de João Manoel de Souza Arantes. 564
TRÊS PONTAS, Minas Gerais, o berço dos Arantes, descendentes de José Joaquim de Arantes (Major). 609

ESTUDO GENEALÓGICO

CAPÍTULO I - Tronco ARANTES de "FORMIGA-MG"

1.1. JOÃO DE ARANTES MARQUES e MARGARIDA MAURÍCIA DO SACRAMENTO. 28
§ PRIMEIRO: 2.1. ANTÔNIO JOAQUIM DE ARANTES e Silvéria Luíza da Encarnação. 29
3.1. MARGARIDA MAURÍCIA DO SACRAMENTO. 29
4.1. João Marciano de Faria Pereira. 29
5.1. Bernardino de Faria Pereira Sobrinho. 29
5.2. João Nepomuceno de Faria Pereira (Dr.). 29
5.3. Olímpio de Faria Pereira. 30
5.4. Floricena Guilhermina de Faria Pereira. 30
4.2. Luiz Antônio de Faria Pereira. 32
5.1. Luíza Margarida de Faria. s.l. 32
5.2. Bernardino Antônio de Faria. 32
4.3. Joaquim Bernardes de Faria Pereira. 32
4.4. Maria Cândida de Faria Pereira. 32

5.1. Bernardino de Faria Fonseca. 32
5.2. Maria Guilhermina de Faria Fonseca. 32
5.3. Antônio de Faria Fonseca. 32
5.4. Izaías Antônio de Faria Fonseca. 32
5.5. João Evangelista de Faria Fonseca. 33
5.6. Custódia Amália de Faria Fonseca. 34
5.7. Maria Madalena de Faria Fonseca. 34
5.8. José Manoel de Faria Fonseca. 34
5.9. Margarida Maria de Faria Fonseca. 34
5.10. Luiz Gonzaga de Faria Fonseca. 34
5.11. Foriscena Amália de Faria Fonseca. 34
4.5. Bernardino de Faria Pereira. 35
4.6. Maria Madalena de Faria Pereira. 35
4.7. Margarida Carolina de Faria Pereira. 35
5.1. Bernardino Antunes Corrêa (Dr.). 35
5.2. Francisca Antunes Corrêa. 35
5.3. João Antunes Corrêa Jotte. 43
5.4. Ana Guilhermina Antunes Corrêa. 44
5.5. Amélia Augusta Antunes Corrêa. 51
5.6. Francisco Antunes Corrêa (Quito). 52
5.7. Leopoldo Antunes Corrêa. 52
5.8. José Antunes Corrêa. 54
5.9. Celuta Antunes Corrêa. 54
4.8. Luísa Amélia de Faria Pereira. 54
5.1. Júlio Ernesto Coutinho. 56
4.9. Honorato de Faria Pereira. 56
3.2. ANTÔNIO FILIPE DE ARANTES. 57
4.1. Antônio Teodoro de Arantes. 57
5.2. João Teodoro de Arantes. 57
5.2. Ana Custódia de Arantes. 57
5.3. Antônio Isidoro de Arantes. 57
5.4. Maria Custódia de Arantes. 57
5.5. Rita Custódia de Arantes. 57
5.6. José Custódio de Arantes. 57
4.2. Alexandre de Faria Arantes. 58
5.1. Afonso Filipe de Faria Arantes. 58
5.2. Joaquim Filipe de Faria Arantes. 58
5.3. Alexandre de Faria Arantes Filho. 61
5.4. Cristina de Faria Arantes. 64
5.5. Maria José de Faria Arantes (Nicota). 64
5.6. Antônio de Faria Arantes (Tonico). 64
4.3. Modesto Pantaleão de Faria Arantes. 65
5.1. Maria Faria Arantes. 65
5.2. Ana Maria Faria Arantes. 65

4.4. Margarida Tomásia de Arantes. 65
4.5. Wencesalu de Faria Arantes. 65
5.1. Modesto Olímpio de Faria. 65
5.2. Wenceslau de Faria Arantes Filho. 65
5.3. Francisco Arantes Primo. 65
5.4. Maria Carolina Arantes. 65
5.5. Carolina Arantes. 65
5.6. Tomásia Arantes. 65
5.7. Francisco Arantes. 65
4.6. Francisco Arantes. 66
4.7. Maria Justina Arantes. 66
4.8. Afonso Arantes. 66
4.9. Tomásia Arantes. 66
§ SEGUNDO: 2.2. MARIA MADALENA DO SACRAMENTO e Manoel Antônio de Faria. 66
3.1. ANA ROSA DE JESUS FARIA. 66
4.1. Maria Madalena do Carmo Belo. 66
5.1. Tomásia Carolina Alves Belo. 66
5.2. Ana Alves Belo. 66
5.3. Luiz Alves Belo. 66
5.4. Alexandre Alves Belo. 66
5.5. Francisco Alves Belo. 66
5.6. Maria Rosa Alves Belo. 66
3.2. MANOEL ANTÔNIO DE FARIA. 66
3.3. ANTÔNIO MANOEL DE FARIA. 67
3.4. MARIA LUÍZA DO SACRAMENTO. 67
4.1. José Alves do Couto Filho. 67
5.1. Maria da Cruz. 67
5.2. Pedro Alves do Couto. 67
5.3. José Alves do Couto Neto. 67
5.4. Paulo Alves do Couto. 67
5.5. Francisco Alves do Couto. 67
5.6. Leopoldo Alves do Couto. 67
5.7. Maria da Glória da Purificação. 67
3.5. Pe. JOSÉ CAMILO DE FARIA. 67
3.6. FRANCISCO ANTÔNIO DE FARIA. 67
3.7. MODESTO ANTÔNIO DE FARIA. 67
4.1. Modesto Antônio de Faria Filho. 67
5.1. Otaviana Alves Belo. 67
5.2. Wenceslau Alves Belo. 67
5.3. Eliseu de Faria Belo. 67
5.4. Sabina Rosa de Faria Belo. 68
5.5. Ana Francisca de Faria Belo. 68
5.6. Modesto Antônio de Faria Neto. 68

5.7. Antônio de Faria Belo. 68
4.2. Sabina Magdalena de Faria Belo. 68
5.1. Modesto de Abreu Salgado. 68
5.2. Augusta Belmira de Abreu Salgado. 70
5.3. Luíza de Abreu Salgado. 71
5.4. Sabina Belo de Abreu Salgado. 71
5.5. Maria Madalena de Abreu Salgado. 72
5.6. Cristina Maria de Abreu Salgado. 76
3.8. RITA DE FARIA. 79
3.9. ANTÔNIA CATARINA DE FARIA. 79
3.10. FRANCISCA XAVIER DA ROCHA. 79
§ TERCEIRO: 2.3. ANTÔNIA CATARINA DE SÃO SALVADOR e José Teixeira da Mota. 79
3.1. ANTÔNIO TEIXEIRA DA MOTA. 79
3.2. MARIA INÁCIA TEIXEIRA DA MOTA - 1º cas. 79
4.1. Prudêncio Teixeira da Mota Corrêa. 79
3.2. MARIA INÁCIA, 2º cas. 79
3.3. JOSÉ TEIXEIRA DA MOTA JÚNIOR. 79
3.4. JESUÍNA TEIXEIRA DA MOTA. 79
§ QUARTO: 2.4. FRANCISCO DE PAULA ARANTES (Padre). 79
§ QUINTO: 2.5. JOÃO CARLOS VALENTIM DE ARANTES e Maria Inácia de Nazareth Franco. 81
3.1. MARIA ROSA DE SOUZA ARANTES. 83
4.1. Maria Luciana Arantes Gouveia. 1º cas. 83
5.1. Lúcia Figueiredo. 83
5.2. Gabriela de Figueiredo. 83
5.3. Isabel de Figueiredo. 83
5.4. Leopoldina de Figueiredo. 83
5.5. Manoel de Figueiredo. 83
4.1. Maria Luciana, 2º cas. 83
4.2. Maria Cândida Arantes Gouvêa. 83
5.1. Francisco da Silva. 84
5.2. Etelvina da Silva. 84
4.3. Messias Arantes Gouvêa. 84
5.1. Lídio Gouvêa da Silva. 84
5.2. Avelina Gouvêa da Silva. 84
5.3. Honório Gouvêa da Silva. 84
5.4. Maria Inês Gouvêa da Silva. 84
4.4. Maria do Rosário Arantes Gouvêa. 84
5.1. Maria Gouvêa de Araújo. 84
5.2. Antônio Gouvêa de Araújo. 84
5.3. Olívia Gouvêa de Araújo. 84
5.4. Juvêncio Gouvêa de Araújo. 84
4.5. Antônio Pedro Arantes Gouvêa. 84

5.1. Antônio da Silva Gouvêa. 84
5.2. Iria da Silva Gouvêa. 84
5.3. Cândida da Silva Gouvêa. 84
4.6. Francisca Cândida Arantes Gouvéa. 84
5.1. Joaquim Gouvêa Ribeiro. 85
5.2. Tobias Gouvêa Ribeiro. 85
5.3. Olímpio Gouvêa Ribeiro. 85
5.4. Otávio Gouvêa Ribeiro. 85
5.5. Francisca Gouvêa Ribeiro. 85
5.4. Maria Rosa Gonçalves Araújo. 85
5.5. Altivo Gonçalves Araújo. 85
4.7. Maria Rosa Arantes Gouvêa. 85
5.1. Braulina Flausina Gouvêa Gonçalves. 85
5.2. Cecílio Gonçalves Araújo. 85
5.3. Natividade Carmelitana Arantes. 85
5.4. Maria Rosa Gonçalves Araújo. 85
5.5. Altivo Gonçalves Araújo. 85
4.8. Ana Bárbara Arantes Gouvêa. 85
5.1. João Paulino da Costa. 85
5.2. Vicente Paulino da Costa. 85
5.3. José Paulino da Costa. 85
5.4. Maria Rosa da Costa. 86
5.5. Jonas Elói da Costa. 86
5.6. Honório Paulino da Costa. 87
5.7. Teófilo Paulino da Costa. 89
5.8. Joaquim Paulino da Costa. 89
5.9. Olegário Paulino da Costa. 89
4.9. João Pedro da Anunciação Arantes Gouvêa. 89
5.1. Francisca Ribeiro Gouvêa. 89
5.2. Maria Rosa Ribeiro Gouvêa. 89
5.3. Oscar Ribeiro Gouvêa. 90
5.4. Horácio Ribeiro Gouvêa. 90
5.5. Emília Ribeiro Gouvêa. 90
5.6. Maria Cândida Ribeiro Gouvêa. 90
5.7. João Batista Ribeiro Gouvêa. 90
5.8. Helena Ribeiro Gouvêa. 90
5.9. José Ribeiro Gouvêa. 90
5.10. Pompílio Ribeiro Gouvêa. 90
5.11. Virgínia Ribeiro Gouvêa. 90
5.12. Manoel Ribeiro Gouvêa. 90
5.13. Honório Ribeiro Gouvêa. 90
5.14. Maria do Carmo Ribeiro Gouvêa. 90
5.15. Domingos Ribeiro Gouvêa. 91
4.10. Francisco Pedro Arantes Gouvêa. 91

5.1. Emerenciana Figueiredo Gouvêa. 91
5.2. Balbina Figueiredo Gouvêa. 91
5.3. Leocádia Figueiredo Gouvêa. 91
5.4. Francisca Figueiredo Gouvêa. 91
5.5. Augusto ... 5.6. Bráulio. 91
4.11. Manoel Custódio Gouvêa. 91
5.1. Gabriela da Silva Gouvêa. 91
5.2. Pedro da Silva Gouvêa. 91
5.3. Antônio da Silva Gouvêa. 91
5.4. Maria do Carmo da Silva Gouvêa. 91
5.5. Osório da Silva Gouvêa. 91
5.6. Arminda da Silva Gouvêa. 92
4.12. Januário Pedro de Gouvêa. 92
5.1. Manoel da Silva Gouvêa. 92
5.2. Altina da Silva Gouvêa. 92
5.3. Alfredo da Silva Gouvêa. 92
5.4. Hortência da Silva Gouvêa. 92
5.5. Irene da Silva Gouvêa. 92
5.6. Vitalina da Silva Gouvêa. 92
5.7. Francisca da Silva Gouvêa. 93
5.8. Maria Rosa da Silva Gouvêa. 93
4.13. Helena Gouvêa. 93
5.1. Presciliana Gouvêa Magalhães. 95
5.2. Maria Joaquina Gouvêa Magalhães. 95
5.3. Idalina Gouvêa Magalhães. 95
5.4. Mariana Gouvêa Magalhães. 95
5.5. Júlia Gouvêa Magalhães. 95
5.6. Olímpio Gouvêa Magalhães. 96
5.7. Vicência Gouvêa Magalhães. 96
4.14. José Joaquim de Gouvêa. 96
5.1. Helena 5.2. Vicente José 5.3. Francisco José 96
5.4. Marcos José 5.5. Manoel Pedro 5.6. Ana Cândida 96
5.7. Martiniana Cândida de Figueiredo Gouvêa 96
4.15. Pedro José Gouvêa. 99
5.1. Lídia Figueiredo Gouvêa. 99
5.2. Virgínia Figueiredo Gouvêa. 99
5.3. Leontina Cândida Figueiredo Gouvêa. 99
5.4. Helena Figueiredo Gouvêa. 100
5.5. Maria Figueiredo Gouvêa. 100
3.2. FRANCISCA ARANTES. 100
3.3. HELENA FRANCISCA ROSA ARANTES. 100
4.1. João Carlos Arantes Magalhães. 100
5.1. Helena Arantes da Rocha Magalhães. 100
3.4. MANOEL CARLOS DE ARANTES. 108

4.1. José Carlos de Arantes. . . . 108
5.1. Antônio Dutra de Arantes. . . . 108
3.5. FRANCISCA ARANTES. . . . 108
3.6. ANTÔNIO CARLOS DE ARANTES. . . . 108
4.1. Francisco Carlos de Arantes. . . . 108
4.2. Maria Arantes. . . . 108
4.3. Ananias Carlos de Arantes. . . . 108
5.1. Ernestina Arantes (Titina). . . . 108
5.2. Antônio Carlos de Arantes Neto. . . . 109
5.3. Carolina Arantes. . . . 109
5.4. Alexandre Arantes. . . . 109
5.5. Maria Arantes. . . . 109
5.6. Sebastião Carlos Arantes. . . . 109
4.4. Ernesto Carlos Arantes. . . . 109
5.1. Carmen Siqueira Arantes. . . . 109
5.2. Maria A. Siqueira Arantes. . . . 109
5.3. Renato Siqueira Arantes. . . . 110
5.4. Waldemar Siqueira Arantes. . . . 110
4.5. Honória Arantes. . . . 110
5.1. Alvarina Arantes Caldas. . . . 110
5.2. Rodolfo Arantes Caldas. . . . 110
5.3. Álvaro Arantes Caldas. . . . 110
5.4. Eponina Arantes Caldas. . . . 110
5.5. Nicolina Arantes Caldas. . . . 110
5.6. Deoclésia Arantes Caldas. . . . 110
5.7. Durval Arantes Caldas. . . . 110
5.8. Maria Arantes Caldas. . . . 110
5.9. Alceu Arantes Caldas. . . . 110
5.10. Isaura Arantes Caldas. . . . 110
5.11. Afonsina Arantes Caldas. . . . 110
5.12. Aristeu Arantes Caldas. . . . 110
5.13. Walfrido Arantes Caldas. . . . 110
5.14. Djanira Arantes Caldas. . . . 110
5.15. Cilda Arantes Caldas. . . . 110
4.6. Carolina Arantes (Cafta). . . . 110
4.7. Balbina Arantes. . . . 110
5.1. Arthur Araújo Gouvêa. . . . 110
5.2. Alfredo Araújo Gouvêa. . . . 111
5.3. Agripino Gouvêa. . . . 111
5.4. Alzira Araújo Gouvêa. . . . 111
5.5. Amália Araújo Gouvêa. . . . 111
5.6. Maria Araújo Gouvêa. . . . 111
5.7. Alonso Araújo Gouvêa. . . . 111
3.7. JOÃO CARLOS DE ARANTES. . . . 111

4.1. José Carlos de Arantes. . . . 112
4.2. João Carlos de Arantes Jr. . . . 112
4.3. Maria Carolina de Arantes (Cota). . . . 112
5.1. João Carlos de Arantes (Viduca). . . . 112
5.2. Osório Arantes Moura. . . . 114
5.3. José Arantes Moura (Zeca) 114
5.4. Jonas Arantes Moura. . . . 115
5.5. Julieta Arantes Moura. . . . 115
4.4. Francisca Arantes. . . . 115
4.5. Ana Arantes. . . . 115
5.1. José Arantes Ferreira. . . . 115
5.2. Maria Arantes Ferreira (Mariquinha). . . . 116
5.3. Ana Arantes Ferreira. . . . 116
5.4. Suzana Arantes Ferreira. . . . 116
4.6. Lourenço Carlos de Arantes, 1º cas. . . . 116
5.1. Lourenço Carlos de Arantes Júnior. . . . 116
5.2. Ana Cândida Arantes (Nicota). . . . 116
4.6. Lourenço Carlos, 2º cas. . . . 117
4.7. Manoel Olímpio Carlos de Arantes. . . . 117
5.1. Silvéria Arantes. . . . 118
5.2. Sebastião Carlos Arantes (Dr.). . . . 118
5.3. Maria Arantes. . . . 118
5.4. José Júlio Arantes. . . . 118
5.5. Maria da Penha Arantes. . . . 118
5.6. Sara Arantes. . . . 118
5.7. João Batista Carlos Arantes. . . . 119
5.8. Amélia Arantes. . . . 120
5.9. Arnaldo Arantes (Dr.). . . . 120
5.10. Ana Tereza Arantes. . . . 122
4.8. Olímpia Arantes. . . . 122
4.9. Virgínia Arantes. . . . 122
4.10. Francisco Carlos Arantes (Nhô). . . . 122
5.1. João Carlos Arantes (Bisoca) (Dr.) 122
5.2. Pedro de Andrade Arantes (Pedroca) (Dr.) 122
5.3. Francisco Carlos de Arantes Jr. (Dr.). . . . 123
5.4. Aparecida Arantes. . . . 123
5.5. Reinaldo Arantes. . . . 123
5.6. Albertina Arantes. . . . 124
5.7. Lígia Arantes. . . . 124
5.8. Juracy Carlos Arantes (Jura). . . . 124
5.9. Altair de Lourdes Arantes. . . . 125
5.10. Mílton Arantes (Casulo). . . . 125
5.11. Diva Arantes (Zilca). . . . 125
5.12. Paulo Arantes. . . . 126

5.13. - 5.14. - 5.15. . . . 126
3.7. JOÃO CARLOS DE ARANTES, 2º cas. . . . 126
3.8. FRANCISCO CARLOS DE ARANTES. . . . 126
4.1. Antônio Carlos de Arantes. . . . 126
4.2. Helena Arantes. . . . 126
4.3. Maria Inácia Arantes. . . . 126
5.1. Francisco Carlos Arantes de Oliveira. . . . 126
4.4. Sabina Arantes. . . . 126
3.9. MARIA CAROLINA ARANTES. . . . 126
4.1. Júlia Arantes da Silva. . . . 126
5.1. Teodoro 5.2. João 5.3. Antônia 5.4. Dalila 5.5. Quita 5.6. José. . 126
4.2. Antônia Arantes da Silva. . . . 126
4.3. Cesarina Arantes da Silva. . . . 126
5.1. José 5.2. Maria (Cotinha) 5.3. Oswaldo. . . . 126
4.4. Alfredo Arantes da Silva. . . . 127
4.5. João Arantes da Silva. . . . 127
4.6. Virgílio Arantes da Silva. . . . 127
5.1. João Carlos Arruda da Silva. . . . 127
5.2. Orlando Arruda da Silva. . . . 127
4.7. Dalila Arantes da Silva. . . . 127
5.1. Maria Conceição Arantes de Mello. . . . 127
5.2. Sebastião Arantes de Mello. . . . 127
5.3. José Arantes de Mello (Dr.). . . . 127
5.4. Joaquim Arantes de Mello. . . . 127
5.5. Ana Arantes de Mello. . . . 127
5.6. Zilda Arantes de Mello. . . . 127
3.10. MARIA JÚLIA DO PATROCÍNIO ARANTES. . . . 127
4.1. Francisco Archanjo de Arantes Moura. . . . 127
4.2. Miguel Arantes Moura. . . . 127
5.1. Sebastião Arantes Moura. . . . 127
5.2. Maria Arantes Moura. . . . 127
5.3. Manoel Arantes Moura. . . . 128
5.4. Maria Arantes Moura. . . . 128
5.5. João Cândido de Arantes Moura. . . . 128
4.3. Cristina Arantes de Moura. . . . 134
4.4. Francisco Arantes de Moura. . . . 134
4.5. Maninha Arantes de Moura. . . . 134
3.11. ANA ARANTES. . . . 134
2.5. JOÃO CARLOS VALENTIM DE ARANTES, teve em solteiro:. . . . 134
3.1. BENEDITO CARLOS ARANTES. . . . 134
4.1. João da Silva Arantes. . . . 134
4.2. Manuel da Silva Arantes. . . . 134
4.3. América da Silva Arantes. . . . 134
§ SEXTO: 2.6. MANOEL BENTO DE ARANTES e Josefa Maria da Conceição. . . . 135

3.1. MANOEL BENTO DE ARANTES FILHO, 1º cas. 135
4.1. Cândida Palméria de Arantes. 135
5.1. Valeriano Gonçalves da Fonseca. 135
5.2. Maria Cândida da Fonseca. 135
5.3. José Gonçalves da Fonseca Filho. 135
5.4. Carlota Carolina de Jesus. 135
5.5. João Gonçalves da Fonseca. 138
5.6. Wenceslau Rodrigues da Fonseca. 138
5.7. Delmira Gonçalves da Fonseca. 138
5.8. Arminda Cândida da Fonseca. 138
3.1. MANOEL BENTO DE ARANTES FILHO, 2º cas. 138
4.1. Francisco Bento de Arantes. 138
5.1. Francisca Maria de Arantes. 138
5.2. Francisco Bento Arantes Jr. 140
5.3. Maria Bento Arantes. 141
5.4. Juvêncio Bento Arantes. 141
5.5. João Bento Arantes Sobrinho. 141
5.6. Maria Madalena Arantes. 141
5.7. Maria Norberta Arantes. 141
5.8. José Bernardino Arantes. 141
5.9. Tomásia Maria Arantes. 141
5.10. José Francisco Arantes. 141
4.2. José Bento Arantes. 141
5.1. José Bernardino Arantes. 141
5.2. Corina Bento Arantes. 141
5.3. Evangelina Bento Arantes. 141
5.4. João Bento Arantes. 141
5.5. Zulmira Bento Arantes. 141
5.6. Edmundo Bento Arantes. 141
5.7. Haydêe Bento Arantes. 141
5.8. Maria Bento Arantes. 141
3.1. MANOEL BENTO DE ARANTES, 3º cas. 141
4.1. João Bento Arantes (Irmão). 142
4.2. Maria Bento Arantes. 142
3.2. ANA SIMPLÍCIO BENTO ARANTES. 142
4.1. Joaquim Delfino de Arantes. 142
4.2. Áurea Antônia Arantes. 142
§ SÉTIMO: 2.7. FRANCISCA XAVIER DE ARANTES e Antônio Afonso Lamounier. 142
3.1. ANTÔNIA AFONSO LAMOUNIER. 142
3.2. ANA AFONSO LAMOUNIER. 142
3.3. ANTÔNIO AFONSO LAMOUNIER. 142
3.4. MARGARIDA AFONSO LAMOUNIER. 142

CAPÍTULO II - Tronco ARANTES de "AIURUOCA-MG"

1.2. ANTÔNIO DE ARANTES MARQUES e ANA DA CUNHA CARVALHO..... 143
§ PRIMEIRO: 2.1. - FRANCISCO DE ARANTES MARQUES e Anacleta Felisbina do Sacramento..... 144
3.1. DELFINA DIOCESSIA DE ARANTES e Pedro José de Paiva..... 144
3.2. JUSTINO RODRIGUES DE ARANTES..... 144
4.1. Umbelina de Arantes..... 144
4.2. Gabriel Osório de Arantes..... 144
5.1. José Cláudio Arantes..... 144
5.2. Gabriel Tibúrcio de Arantes..... 146
5.3. Joaquim Osório (Víctor) Arantes..... 150
5.4. Rita Arantes..... 151
5.5. Custódia Arantes..... 151
5.6. Mariana Vindilina Arantes..... 151
5.7. Severina Arantes..... 151
5.8. João Marcelino (Osório) Arantes..... 151
4.3. Bernardina Carolina de Arantes..... 154
4.4. Joaquim Camilo de Arantes..... 154
4.5. Ana Severina de Arantes..... 154
5.1. João Custódio..... 154
5.2. José Custódio..... 154
5.3. Francisco Custódio Calheiros Filho..... 154
4.6. Antônio Laurentino de Arantes..... 166
5.1. Messias Cândida de Arantes..... 166
5.2. Honória Arantes..... 166
4.7. Maria Luíza Arantes..... 167
5.1. Ana Bernardina Arantes..... 167
5.2. Bento Ferreira Pinto..... 167
5.3. João Ferreira Pinto Filho..... 167
5.4. José Arantes Ferreira Pinto..... 167
5.5. Severino Ferreira Pinto..... 167
5.6. Ciríaco Ferrreira Arantes..... 170
5.7. Marciano Vindilino Arantes..... 170
3.3. JOSÉ RODRIGUES ARANTES..... 181
3.4. FRANCISCO RODRIGUES ARANTES..... 181
3.5. MARIA RODRIGUES ARANTES..... 181
3.6. ANTÔNIO RODRIGUES ARANTES..... 181
3.7. LEONARDO RODRIGUES ARANTES..... 181
3.8. JOSEFA RODRIGUES ARANTES..... 181
3.9. CARLOTA RODRIGUES ARANTES..... 181
3.10. CARLOS ARANTES..... 181
3.11. ANA ARANTES..... 181
§ SEGUNDO : 2.2. THOMAZ JOAQUIM DE ARANTES MARQUES e Maria Ferreira de Souza - 1º casamento..... 182

3.1. ANTÔNIO FERREIRA DE ARANTES. 182
4.1. Manoel Ferreirade Arantes. 182
4.2. Ana Adelaide de Arantes, 1º cas. 182
4.2. Ana Adelaide de Arantes, 2º cas. 182
5.1. Maria Arantes Carvalho. 182
5.2. José 5.3. Amélia 5.4. Benedito. 182
4.3. Maria Emerenciana de Arantes. 182
5.1. Ambrosina Arantes de Oliveira. 182
4.4. Flora Augusta de Arantes. 182
4.5. Joaquim Ferreira de Arantes. 182
4.6. Emerenciana Custódia de Arantes. 182
4.7. Lúcia Francisca de Arantes. 182
4.8. José Antônio de Arantes. 182
4.9. Francisco Thomaz de Arantes. 182
2.2. THOMAZ JOAQUIM e Tereza de Carvalho Duarte - 2º casamento 182
3.1. JOSÉ THOMAZ DE ARANTES MARQUES. 183
3.2. JOÃO THOMAZ DE ARANTES MARQUES. 183
4.1. João Eustáquio de Arantes. 183
5.1. Antônio Olinto Belfort de Arantes. 183
5.2. Maria Amélia Belfort de Arantes. 183
5.3. Benevenuto Augusto Belfort de Arantes. 183
5.4. Lindolpho Belfort de Arantes. 183
5.5. Henrique Belfort de Arantes. 184
5.6. Guilherme Raul Belfort de Arantes. 184
5.7. Urbana Belfort de Arantes. 185
5.8. Helena Belfort de Arantes. 185
5.9. Josefina Belfort de Arantes. 185
4.2. Joaquim Thomaz de Arantes 185
5.1. José Vicente Arantes 185
5.2. Ana Severina de Arantes 193
5.3. Florência Cândida de Arantes 207
5.4. Ducília Adelina de Arantes 209
6.1. Américo ArantesPereira 227
5.5. Antônio Joaquim de Arantes 235
5.6. Maria Salomé de Arantes 237
5.7. João Thomaz de Arantes 241
5.8. Joaquim Thomaz de Arantes 248
4.3. Justiniano Procópio de Arantes (Major) 248
5.1. Júlio Máximo de Arantes 249
5.2. Olavo Ribeiro de Arantes 249
5.3. Geminiana Maria Arantes 254
5.4. José Justiniano Ribeiro de Arantes 258
5.5. Fausta Ribeiro de Arantes 263
5.6. Amélio Ribeiro de Arantes 264

4.4. Maria Teodolina de Arantes 267
5.1. João de Arantes 267
5.2. Ana Arantes 267
4.5. Carolina Teobalda (ou Teodolinda?) de Arantes 267
5.1. Lúcia Arantes, s.l 267
5.2. João Thomaz de Arantes 267
4.6. Francisco Octaviano (ou Thomaz) de Arantes 267
5.1. Emília Augusta de Arantes, 1º cas 267
5.2. João Thomaz de Arantes, 1º cas 269
5.3. Anna Ricardina de Arantes 276
5.4. Guilhermina Francisca de Arantes 279
5.5. Florência Teodolina de Arantes 282
5.6. Maria Umbelina de Arantes (Cotinha) 286
4.7. Francelina Umbelina de Arantes 286
5.1. Manoel Cecílio de Oliveira 286
5.2. Firmino Bruno de Oliveira 286
5.3. Joaquim Francisco de Oliveira 287
5.4. Francisco Arantes de Oliveira 287
5.5. João Arantes de Oliveira 287
5.6. Mariana Arantes de Oliveira 287
5.7. Ana Arantes de Oliveira 287
4.8. Gabriela Francisca de Arantes 288
5.1. Francisco Antônio Pereira 290
5.2. João Alves Pereira 318
5.3. Flausina Arantes Pereira (Zica) 362
5.4. Guilhermina Augusta Pereira 354
5.5. Urias Alves Pereira 360
5.6. Azarias Florêncio Pereira 389
5.7. Justiniano Procópio Pereira 394
5.8. Antônio Arantes Pereira 423
5.9. Thereza Amélia Pereira (Tonico Motuca) 424
5.10. Manoel Arantes Pereira 430
5.11. Maria Gabriela Alves Pereira (Cota) 430
4.9. Thomaz Avelino de Arantes 432
5.1. Osório Arantes 432
5.2. Procópio Arantes 432
2.2. THOMAZ JOAQUIM DE ARANTES MARQUES, 3º c.c. Lúcia Cândida Fidélis de Noronha 432
3.1. DOMICIANO JOAQUIM DE ARANTES 433
4.1. Ernesto Arantes de Noronha 433
4.2. Antônio Arantes de Noronha 433
4.3. Honorina Carolina Arantes de Noronha 433
5.1. Alvim Augusto de Arantes 433
5.2. Arlindo Rebelo de Arantes 433

4.4. Domiciano Arantes de Noronha. 433
4.5. Franklin de Arantes Noronha. 433
5.1. Hermínia 5.2. Mário 5.3. Franklin. 433
4.6. Arthur Arantes de Noronha. 433
4.7. Arlindo Arantes de Noronha. 433
4.8. Elisa Arantes de Noronha 433
5.1. Antônio Arantes Galvão. 433
5.2. Clodomiro Arantes Galvão. 433
5.3. José Batista Galvão. 434
5.4. Zenon Arantes Galvão. 434
5.5. Ernesta Arantes Galvão. 434
5.6. Alcides Arantes Galvão. 434
5.7. Lindolfo Arantes Galvão. 434
5.8. Pedro Arantes Galvão. 434
5.9. Maria Arantes Galvão. 434
5.10. Júlia Arantes Galvão. 434
5.11. João Arantes Galvão. 435
5.12. Leontino Arantes Galvão. 435
3.2. MARIANA DE ARANTES. 435
4.1. Mariana Arantes Pinto. 435
5.1. Joaquim Cândido de Araújo. 435
4.2. Elisa Arantes Pinto. 435
5.1. Alfredo Pinto da Gama. 435
4.3. Maria Generosa Arantes Pinto. 435
5.1. Joana Branco de Noronha. 435
5.2. Horácio José Branco. 435
5.3. Elisa Branco. 436
5.4. Oscar José Branco. 436
3.3. THOMAZ JOAQUIM DE ARANTES MARQUES JÚNIOR (Cap.). 436
4.1. Maria Carmelita de Arantes. 436
4.2. Aureliano Augusto de Arantes (Alferes). 436
5.1. Alvim Augusto de Arantes. 436
5.2. Arlindo Rebelo de Arantes. 437
4.3. Evaristo Arantes de Noronha. 437
5.1. Maria Marieta de Arantes. 437
4.4. Thomaz Mário Arantes de Noronha. 437
5.1. Jacira Toledo Noronha. 437
5.2. Jair Arantes de Noronha, 1º e 2º cas. 437
5.3. José Toledo de Noronha (Dr.). 437
5.4. Nair Lucinda Toledo de Noronha 437
5.5. Agobardo Mário Arantes de Noronha. 437
4.5. Honorina Carolina de Arantes. 438
5.1. Thomas Carneiro de Arantes 438

5.2. José Carneiro Arantes. 438
5.3. João Carneiro Santiago. 439
5.4. Maria Isoleta Carneiro Arantes. 439
5.5. Sebastião Carneiro Arantes. 439
5.6. Tarcílio Filadelfo Carneiro Arantes. 439
5.7. Antônio Carneiro Santiago. 439
4.6. Ernestina de Arantes. 439
4.7. Adelaide de Arantes. 439
4.8. Emílio Mário Arantes. 439
5.1. Rita de Mendonça Arantes. 439
4.9. Filadelfo de Mello Arantes. 439
4.10. Libânia de Mello Arantes, 1º cas. 439
5.1. Zoroastro 5.2. Eroastro 5.3. Manoel. 439
4.10. Libânia, 2º casamento. 440
5.1. Manoel Arantes Matheus. 440
4.11. Leontina Clarisse de Arantes. 440
5.1. Maria Francisca Arantes Pacheco. 440
3.4. OSÓRIO ARANTES. 440
4.1. Lúcia Arantes. 440
4.2. João Thomaz de Arantes. 440
3.5. EZEQUIEL PLÁCIDO DE ARANTES. 440
4.1. Alfredo Arantes de Noronha. 440
4.2. Joaquim Arantes de Noronha. 440
5.1. Georgina Arantes de Noronha. 440
4.3. Cândido Arantes de Noronha. 440
4.4. Georgina Arantes de Noronha. 440
5.1. Lauro 5.2. Mário. 440
4.5. Francisco Arantes de Noronha. 440
5.1. Laura 5.2. Benedito 5.3. Antônia. 440
3.6. ANA ADELAIDE DE ARANTES. 440
4.1. Valério Arantes de Carvalho, 1º cas. 440
5.1. Elói 5.2. José. 440
4.1. Valério, 2º cas. 440
4.2. Joaquim Arantes de Carvalho. 440
4.3. Flora Arantes de Carvalho, 1º e 2º cas. 440
4.4. Rita Arantes de Cavalho. 440
5.1. Maria Antônia Carvalho Mendonça. 440
4.5. Luzia Arantes de Carvalho. 440
4.6. Libânia Arantes de Carvalho. 440
3.7. FLORA AUGUSTA ARANTES. 441
3.8. MARIA DA GRAÇA ARANTES. 441
4.1. Eugênio de Arantes. 441
5.1. Eugênio 5.2. Camila 5.3. José 5.4. Maria da Graça. 441
4.2. Antônio Joaquim de Oliveira Carvalho Jr. 441

5.1. Arlindo 5.2. Antônio 5.3. Agostinho 5.4. Tereza 5.5. José. 441
4.3. Placidina Arantes de Carvalho. 441
4.4. Inez Arantes de Carvalho. 441
5.1. Jovino 5.2. Maria 5.3. Miguel 5.4. Ana 5.5. Elisa. 441
5.4. Tristão de Arantes Carvalho, 1º e 2º cas. 441
4.5. Tristão de Arantes Carvalho, 1º e 2º cas. 441
4.6. Maria Arantes Carvalho. 441
5.1. Carlos 5.2. Vicência. 441
4.7. Olímpio Arantes Carvalho. 441
4.8. Osório Arantes Carvalho. 441
5.1. Maria 5.2. Cecília. 441
4.9. Thomaz Arantes Carvalho. 441
3.9. TRISTÃO JOAQUIM DE ARANTES. 441
4.1. João de Arantes. 441
5.1. Georgina Vieira Arantes. 441
§ TERCEIRO: 2.3. ANTÔNIO JOAQUIM DE ARANTES MARQUES. 442
3.1. ANTÔNIO BELFORT DE ARANTES - Barão de Cabo Verde. 442
4.1. Antônio Belfort Ribeiro de Arantes - Visconde de Arantes. 443
5.1. Ambrosina Belfort Arantes. 450
5.2. Maria Belfort de Arantes. 459
4.2. Alexandre Belfort Ribeiro de Arantes. 459
5.1. Regina Belfort de Arantes. 459
5.2. Galileu Belfort de Arantes. 460
5.3. Maria Violeta Belfort de Arantes. 461
5.4. Guiomar Belfort de Arantes. 461
4.3. Theófilo Belfort Ribeiro de Arantes. 462
5.1. Víctor Belfort de Arantes. 462
5.2. Maria Belfort de Arantes. 462
5.3. Antônio Belfort de Arantes. 462
5.4. José Belfort de Arantes. 462
4.4. Henrique Belfort Ribeiro de Arantes - 1º cas. 464
5.1. Antônio Belfort de Arantes. 464
5.2. Afonso Belfort Ribeiro de Arantes. 464
5.3. Henrique Belfort Ribeiro de Arantes. 464
4.4. Henrique Belfort Ribeiro de Arantes - 2º cas. 464
5.1. Adalgisa Belfort de Arantes. 464
5.2. Margarida Belfort de Arantes. 464
5.3. Godofredo Belfort de Arantes. 464
4.5. Carlos Belfort Ribeiro de Arantes. 464
4.6. Maria Cândida Belfort Ribeiro de Arantes. 464
5.1. Maria Isabel Belfort de Carvalho. 464
5.2. Ignácio Belfort de Carvalho. 469
5.3. Eduardo Belfort de Carvalho. 469
5.4. Adelaide Belfort de Carvalho. 469

5.5. Josina Belfort de Carvalho. . . . 470
5.6. Guilhermina Cândida Belfort de Carvalho. . . . 470
5.7. Antônio Belfort de Carvalho. . . . 471
5.8. João Gualberto Belfort de Carvalho. . . . 471
5.9. Ana Belfort de Carvalho. . . . 471
5.10. Martiniano Belfort de Carvalho. . . . 471
4.7. Mathilde Cândida Belfort de Arantes. . . . 479
§ QUARTO: 2.4. JERÔNIMO DE ARANTES MARQUES. . . . 479
3.1. JERÔNIMO DE ARANTES MARQUES FILHO. . . . 479
3.2. ANA UMBELINA DE ARANTES. . . . 480
4.1. Manoel Arantes de Araújo. . . . 480
4.2. Ananias Arantes de Araújo. . . . 480
4.3. Ernesto Arantes de Araújo. . . . 480
4.4. Jerônimo Arantes de Araújo. . . . 480
4.5. Amélia Arantes de Araújo. . . . 480
4.6. Francisca Arantes de Araújo. . . . 480
4.7. Procópio de Arantes Araújo. . . . 480
4.8. Adelaide Arantes de Araújo. . . . 480
3.3. MARGARIDA CÂNDIDA DE ARANTES. . . . 480
4.1. Francisco Arantes de Araújo. . . . 480
4.2. José Arantes de Araújo. . . . 480
4.3. Júlio Arantes de Araújo. . . . 480
4.4. Maria Arantes de Araújo. . . . 480
4.5. Waldemar Arantes de Araújo. . . . 480
3.4. MARIA MAGDALENA DE ARANTES. . . . 480
3.5. MARIA EUGÊNIA DE ARANTES. . . . 480
3.6. FRANCISCO DE ASSIS ARANTES, 1º cas. . . . 480
4.1. Alfredo Vieira de Arantes. . . . 480
5.1. Francisco de Assis Arantes. . . . 480
5.2. José Bernardino Arantes (Dr.) . . . 481
5.3. Inácia Arantes. . . . 481
5.4. Carmélia Arantes. . . . 481
5.5. Alfredo Vieira Arantes Filho. . . . 481
5.6. Antusa Arantes. . . . 481
5.7. Rosalina Arantes (Filhinha). . . . 481
4.2. Custódio Vieira Arantes. . . . 481
5.1. Olga Arantes. . . . 481
5.2. Francisco Ney Arantes. . . . 481
5.3. Osório Arantes. . . . 481
5.4. Sebastião Arantes. . . . 482
5.5. Frederico Arantes. . . . 482
5.6. Benedito Arantes. . . . 482
5.7. Maria Aparecida Arantes. . . . 482
5.8. Custódio Vieira Arantes Filho. . . . 482

4.3. Ludgero Vieira Arantes. . . . 482
4.4. Josias Vieira Arantes. . . . 482
3.6. FRANCISCO DE ASSIS ARANTES, 2º cas. . . . 482
4.1. Zoroastro Arantes. . . . 482
5.1. Claro Ribeiro Arantes. . . . 482
5.2. Cícero Ribeiro Arantes (Dr.). . . . 483
5.3. Maria Luíza Ribeiro Arantes. . . . 483
5.4. Suzana Ribeiro Arantes. . . . 483
5.5. Francisco Ribeiro Arantes (Dr.). . . . 483
5.6. Alberto Ribeiro Arantes. . . . 483
5.7. Sarah Ribeiro Arantes. . . . 483
5.8. Maria José Ribeiro Arantes. . . . 483
3.7. EMÍLIO ERNESTO DE ARAÚJO LEITE ARANTES. . . . 483
4.1. Maria Araújo Leite Arantes. . . . 483
3.8. FRANCISCA DE PAULA ARAÚJO LEITE ARANTES. . . . 485
§ QUINTO: 2.5. MARIA MAGDALENA ARANTES. . . . 485
§ SEXTO: 2.6. MANOEL RUFINO DE ARANTES. . . . 485
3.1. MANOEL RUFINO DE ARANTES FILHO, 1º cas. . . . 485
4.1. Maria Joaquina Arantes. . . . 485
5.1. José Martins Arantes. . . . 485
4.2. Porfíria Arantes. . . . 492
5.1. Antônio Jacintho Nogueira. . . . 492
5.2. João Carlos Nogueira. . . . 493
5.3. José Nogueira. . . . 493
5.4. Anna Nogueira. . . . 493
5.5. Maria 5.6. Francisco 5.7. Manoel. . . . 493
3.1. MANOEL RUFINO DE ARANTES FILHO, 2º cas. . . . 493
4.1. Joaquim Arantes. . . . 493
4.2. Zeferino José de Arantes. . . . 493
5.1. Adolfo 5.2. Josefina. . . . 493
5.3. Guilhermina Arantes. . . . 493
5.4. Maria Adelaide Arantes. . . . 493
3.2. FRANCISCA FIRMINA DE ARANTES. . . . 493
4.1. Maria Leopoldina Arantes Fernandes. . . . 493
5.1. Ernestina Dantas. . . . 494
5.2. Julieta Dantas (Lêta). . . . 494
5.3. Anália Dantas. . . . 496
5.4. Lindolfo Arantes Dantas. . . . 497
5.5. Arnaldo Arantes Dantas. . . . 497
5.6. Landulfo Arantes Dantas. . . . 497
5.7. Luiz Arantes Dantas (Dr.). . . . 498
5.8. Romeu Arantes Dantas. . . . 503
5.9. Alberto Arantes Dantas. . . . 503
5.10. Maria Luíza Arantes Dantas (Mariquinha). . . . 503

5.11. José Luiz Arantes Dantas. . . . 503
4.2. José Arantes Fernandes. . . . 503
4.3. Francisca Arantes Fernandes. . . . 503
4.4. Margarida Arantes Fernandes. . . . 503
4.5. Ana Joaquina Arantes Fernandes. . . . 503
5.1. Francisca Martins Arantes. . . . 503
3.3. MARIA CARVALHO DE ARANTES. . . . 504
4.1. Francisco Martins Arantes. . . . 504
5.1. Antônio Martins Arantes. . . . 504
3.4. CAETANO CARVALHO DE ARANTES. . . . 505
3.5. JOÃO CARVALHO DE ARANTES. . . . 505
3.6. JOAQUIM CARVALHO DE ARANTES. . . . 505
3.7. LEONARDO CARVALHO DE ARANTES. . . . 505
4.1. Mariana Rosa de Arantes. . . . 505
5.1. Joaquim Corrêa. . . . 505
5.2. Leonardo Corrêa. . . . 505
5.3. Januária Corrêa. . . . 505
5.4. Balbina Corrêa. . . . 505
5.5. Francisco Silvério de Arantes. . . . 505
3.8. QUINTILIANO CARVALHO DE ARANTES. . . . 508
3.9. BÁRBARA REGINA DE ARANTES. . . . 508
4.1. José Ribeiro de Arantes. . . . 508
4.2. Francisco Ribeiro de Arantes. . . . 508
4.3. Vítor Ribeiro de Arantes. . . . 508
4.4. Eduardo Ribeiro de Arantes. . . . 508
4.5. Maria Inácia Ribeiro de Arantes. . . . 508
5.1. Antônio Belfort de Arantes. . . . 508
3.10. IRIA CARVALHO DE ARANTES. . . . 508
§ SÉTIMO: 2.7. THEODÓZIO DE ARANTES MARQUES. . . . 508
3.1. JEREMIAS ARANTES (Cunha). . . . 511
3.2. LEOCÁDIA DE ARANTES. . . . 511
3.3. PROTO DE ARANTES. . . . 511
4.1. Francisco Proto de Arantes. . . . 511
5.1. João Proto de Arantes, 1º e 2º cas.. . . . 511
4.2. Joaquim Lázaro Proto Arantes. . . . 512
5.1. Luíza Arantes. . . . 512
4.3. José Proto Arantes. . . . 512
4.4. Proto Arantes Filho. . . . 512
4.5. Eulália Francisca Arantes. . . . 512
5.1. Ladislau Borges Campos Filho. . . . 512
5.2. Redusina Campos. . . . 516
5.3. Mariazinha Arantes Campos. . . . 516
5.4. Inocência Borges Campos. . . . 516
5.5. Liduína Campos Arantes. . . . 518

5.6. Amanda Arantes Campos. 519
5.7. Placidina Campos Proto. 521
5.8. Maria Borges Campos. 522
5.9. Oscar Borges Campos. 522
5.10. Antônio Borges Campos. 524
5.11. Proto Borges Campos. 525
5.12. Isaura Borges Campos. 526
4.6. Margarida Canuto Arantes. 527
5.1. Zeferino Antônio Arantes. 527
5.2. Carolina Canuto Arantes. 527
5.3. Maria Generosa Arantes. 527
5.4. Manoel Félix de Arantes. 528
5.5. Martinho Antônio Arantes Filho. 528
5.6. Ricarda Canuto Arantes. 528
5.7. Vicência Canuto Arantes. 528
5.8. Antônio Martinho Arantes. 529
5.9. José Martinho Arantes. 529
5.10. Afonso Martinho Arantes. 529
4.7. Antônia Canuto Arantes. 529
4.8. Carlota Proto Arantes. 529
5.1. Josino Almeida Arantes. 529
4.9. Maria Proto Arantes. 529
4.10. Pedro Proto Arantes. 529
5.1. Serafim Proto Carneiro. 529
5.2. Ramiro Proto Arantes. 530
5.3. Vergilina Carneiro Arantes. 530
5.4. Belchior Proto Arantes. 530
5.5. Vitalina Carneiro Arantes. 530
5.6. Artur Proto Arantes. 531
5.7. Maria Carneiro Arantes. 532
5.8. José Proto Carneiro. 523
3.4. CARLOS DE ARANTES. 533
Participantes da "CARAVANA DOS ARANTES" a Goiás - 1850 533
Antônio Joaquim Marques e Josefa Marques - descendência 533
Martiniano Antônio de Arantes 536
§ OITAVO: 2.8. JOÃO DE ARANTES MARQUES (Alferes) 536
3.1. CONSTÂNCIA FLÁVIA DO CARMO ARANTES. 536
4.1. Ana Leopoldina Arantes Netto. 537
5.1. Constança Netto Araújo. 537
5.2. Manoel Netto de Araújo (Dr.) 1º cas.. 537
5.3. Benedito Netto de Araújo (Dr.) 538
5.4. Francisco Netto de Araújo (Coronel). 539
5.5. Constança Netto de Araújo. 539
4.2. José Arantes Netto de Oliveira. 540

4.3. Joaquim Arantes Netto de Oliveira.....540
3.2. UMBELINA FLÁVIA DO CARMO ARANTES.....540
4.1. Pulquéria Bueno da Costa.....540
4.2. Ana Bueno da Costa.....540
4.3. José Bueno da Costa.....540
3.3. João de Arantes Marques Filho.....541
§ NONO: 2.9. JOAQUIM DE ARANTES MARQUES (Alferes).....541
3.1. VERÍSSIMO DA CUNHA ARANTES.....541
3.2. GENEROSA DA CUNHA ARANTES.....541
§ DÉCIMO: 2.10. VERÍSSIMO PLÁCIDO DE ARANTES MARQUES.....541
3.1. MÁXIMO DE ARANTES MARQUES.....541
4.1. Antônio Francisco de Arantes Marques.....541
5.1. Francisco de Arantes Marques (Chico).....541
5.2. Urias Marcílio Arantes.....541
5.3. Carolina Dina Arantes (Carula).....545
5.4. Satírio Plácido Arantes Marques.....545
5.5. Lina Arantes Marques.....546
5.6. João Francisco Arantes.....546
5.7. Altino Arantes Marques.....548
5.8. Máximo de Arantes Marques.....548
5.9. Minervina Arantes.....548
5.10. Maria Victória Arantes, 1º e 2º cas.....549
3.2. CÂNDIDA DE ARANTES MARQUES.....550
4.1. Joaquina Angélica de Paula Silveira.....550
4.2. Joaquim de Paula Silveira.....550
4.3. Manoel de Paula Silveira.....550
4.4. Maria Antônia de Paula Silveira.....550
3.3. ANTÔNIO BELFORT DE ARANTES.....550
4.1. Antônio Joaquim de Arantes.....550
4.2. Mariana Arantes.....550
3.4. JOSÉ DE ARANTES MARQUES.....550
3.5. JOÃO DE ARANTES MARQUES.....550
3.6. MARIA DE ARANTES MARQUES.....550
4.1. Iria Vieira.....550
4.2. Urias C. Vieira.....550
4.3. Cristiano Vieira.....550
4.4. Francisco Vieira.....550
5.1. Maria da Silva Vieira.....550
3.7. LINA DINA DE ARANTES.....550
4.1. Francisco Antônio Braga.....550
4.2. Rita Braga.....550
5.1. Antônio de Paula Eduardo.....550
5.2. Maria de Paula Eduardo.....550

5.3. João de Paula Eduardo. . . . 550
5.4. Francisco de Paula Eduardo Filho. . . . 550
5.5. Aquileu de Paula Eduardo. . . . 551
5.6. Geremias de Paula Eduardo. . . . 551
5.7. Amélia de Paula Eduardo. . . . 551
5.8. Inocêncio de Paula Eduardo. . . . 551
5.9. Leonor de Paula Eduardo (Dodô). . . . 551
3.8. FRANCISCO DE ARANTES MARQUES (Cel.) 1º cas. . . . 551
4.1. Maria Carolina Arantes Marques. . . . 551
5.1. Togorna 5.2. Maria do Carmo. . . . 551
3.8. FRANCISCO DE ARANTES MARQUES, 2º cas. . . . 551
4.1. Adolfo Arantes Marques, 1º cas. . . . 551
5.1. Adolfo Arantes Marques Jr. . . . 551
4.1. Adolfo Arantes Marques, 2º cas. . . . 551
5.1. Maria Luíza Schiavi Arantes. . . . 551
4.2. Arthur Arantes Marques. . . . 551
5.1. Odorico Arantes. . . . 551
5.2. Lucília Arantes. . . . 552
5.3. Alcebíades Arantes. . . . 552
5.4. Ana Albertina Arantes. . . . 552
4.3. Minervina Arantes. . . . 552
5.1. José Arantes Junqueira (Dr. Deputado). . . . 552
5.2. Francisco Arantes Junqueira (Dr.). . . . 552
5.3. Antônio Arantes Junqueira. . . . 552
4.4. Alfredo Arantes Marques. . . . 552
5.1. Lúcia Arantes. . . . 552
5.2. Maria Arantes. . . . 552
5.3. Zita Arantes. . . . 552
4.5. Aristides Arantes Marques. . . . 552
5.1. Francisco Arantes Machado. . . . 552
5.2. Maria Zenaide Arantes Machado. . . . 553
4.6. Tarsila Arantes Marques. . . . 553
5.1. Maria Carolina Arantes Franco. . . . 553
5.2. Helena Arantes Franco. . . . 553
5.3. Edgard Arantes Franco. . . . 553
5.4. Odette Arantes Franco. . . . 553
4.7. Altino Arantes Marques (Dr.) (Governador) 1ºcas. . . . 553
5.1. Paulo Francisco de Andrade Arantes (Dr.) . . . 555
5.2. Maria Stela de Andrade Arantes. . . . 555
4.7. Altino Arantes, 2º cas. . . . 556
5.1. Maria Bernadete Diniz Junqueira Arantes. . . . 556
5.2. Joaquim Diniz Junqueira Arantes. . . . 556
3.9. FRANCISCA DE ARANTES MARQUES 556
§ DÉCIMO PRIMEIRO: 2.11. RAIMUNDO PENAFORTE DE ARANTES MARQUES. 556

3.1. JOSÉ ANTÔNIO DE ARANTES. 556
3.2. JOSÉ ARANTES. 556
3.3. MANOELA THEODORA DE ARANTES. 556
4.1. Gabriella Josefina de Arantes. 557
4.2. Pacífico José de Arantes. 557
4.3. Ana Francisca de Arantes. 557
5.1. José de Arantes Pinheiro. 557
5.2. Francisco Batista de Arantes Pinheiro. 557
5.3. Nazareth Arantes Pinheiro. 557
5.4. Helena Arantes Pinheiro. 557
4.4. Raymundo Custódio de Arantes. 557
5.1. Maria Augusta Arantes. 557
5.2. Maria das Dores de Arantes (Sinhá). 557
5.3. Amanda Augusta de Arantes. 558
5.4. Francisco Gabriel de Arantes. 558
5.5. Ocacir Arantes. 558
5.6. José de Arantes. 558
5.7. José Pedro de Arantes. 558
4.5. Josephina Custódia de Arantes. 560
4.6. Custódia América de Arantes. 560
4.7. Amélia Custódia de Arantes. 560
5.1. Sebastião Arantes da Silva. 560
5.2. Ildefonso Arantes da Silva. 560
5.3. Georgina Custódia de Arantes. 560
4.8. Garciano Custódio de Arantes 561
4.9. Galdino Custódio de Arantes 561
4.10. Emerenciana Custódia de Arantes. 561
5.1. Amanda e outros. 561
4.11. Guilherme Custódio de Arantes. 561
4.12. Ambrosina Custódia de Arantes. 561
4.13. Bárbara Custódio de Arantes. 561
4.14. Eugênia Amália de Arantes 561
4.15. Maria Cândida de Arantes. 561
4.16. Maria Augusta de Arantes 561
3.4. BERNARDA TEODÓSIA DE ARANTES. 561
1.2. ANTÔNIO DE ARANTES MARQUES (solteiro) e INÁCIA N. DE ROSA. 561
2.1. MANOEL DE ARANTES MARQUES. 561
3.1. CLAUDINA FERREIRA ARANTES. 561
3.2. JOSÉ FERREIRA DE ARANTES. 561

CAPÍTULO III - Tronco ARANTES de "CUNHA-SP"

1.3. JOÃO MANOEL DE SOUZA ARANTES e LAURIANA CONSTÂNCIA DE OLIVEIRA. 564

§ PRIMEIRO: 2.1. JOÃO CONSTANTINO DE OLIVEIRA e Jesuína Eufrásia de Oliveira Abranches. . . . 566
3.1. JOÃO CONSTANTINO PEREIRA ARANTES. . . . 566
4.1. Maria da Conceição Arantes. . . . 566
5.1. José Nabantino Ramos (Dr.). . . . 566
5.2. João Batista Ramos (Dr.). . . . 566
5.3. Luiz Paulo Ramos. . . . 566
5.4. Maria da Conceição Ramos. . . . 566
4.2. Maria José Arantes. . . . 566
3.2. JOSÉ MANOEL DE SOUZA ARANTES. . . . 566
3.3. LAUREANA ARANTES. . . . 566
4.1. Margarida Bittencourt. . . . 566
5.1. Joaquim de Azevedo Coutinho. . . . 566
4.2. Jesuína Bittencourt. . . . 567
5.1. Aurélio 5.2. Nena 5.3. Yayá 5.4. Joaquim 5.5. João 5.6. Alice. . . 567
5.7. Maria Eugênia. . . . 567
4.3. Laureana Bittencourt. . . . 567
5.1. Cora 5.2. Loli. . . . 567
4.4. Tereza Bittencourt. . . . 567
5.1. Mário 5.2. José 5.3. Onofre 5.4. Regina 5.5. Esther. . . . 567
4.5. Otávia Bittencourt. . . . 567
4.6. Joaquim Bittencourt. . . . 567
5.1. Maria Oliva. . . . 567
3.4. TEREZA ARANTES. . . . 567
3.5. ANTÔNIO AUGUSTO PEREIRA ARANTES. . . . 567
4.1. João Arantes. . . . 567
4.2. Frederico Nélson Arantes. . . . 567
5.1. Francisco Arantes. . . . 567
5.2. Benedito Arantes. . . . 567
5.3. Emília Arantes. . . . 567
5.4. Maria do Carmo Arantes. . . . 567
5.5. Maria Aparecida Arantes. . . . 567
5.6. Cordélia Arantes. . . . 567
4.3. José Augusto Arantes (Zeca) - (Dr.) . . . 567
4.4. Jesuína Arantes (Loló). . . . 567
4.5. Idalina Arantes (Ida). . . . 567
5.1. Antônio Carlos Arantes Pinto. . . . 568
5.2. Maria Aparecida Arantes Pinto. . . . 568
4.6. Maria Aparecida Arantes. . . . 568
5.1. Maria Terezinha. . . . 568
4.7. Carlos Arantes. . . . 568
5.1. Sílvio Meira Arantes. . . . 568
5.2. Maria Meira Arantes. . . . 568
5.3. Jeni Meira Arantes. . . . 568

4.8. Antônio Augusto Arantes (Tonico) 568
5.1. Cyro Lima Arantes 568
5.2. Gélson Lima Arantes (Dr.) 569
5.3. Antônio Augusto Arantes Filho 569
5.4. Sebastião Webber Arantes (Dr.) 569
4.9. Fortunata Arantes 570
4.10. Rafaelina Arantes (Yayá) 570
5.1. Célia Nícia Arantes Meira 570
4.11. Maria Tereza Arantes (Sinhá) 570
5.1. José Antônio Arantes Monteiro (Dr.) 570
5.2. Antônio Arantes Monteiro 570
§ SEGUNDO: 2.2. DELFINA EDUARDA DE OLIVEIRA e Antônio José Ferreira 570
§ TERCEIRO: 2.3. JOSÉ WENCESLAU DE SOUZA e Tereza do Carmo Ribeiro 570
3.1. FRANCISCA RIBEIRO ARANTES 570
4.1. Helena N. Ribeiro Junqueira 570
5.1. Maria G. Ribeiro 570
5.2. Antônio Ribeiro Junqueira Sobrinho (Dr.) (Ministro) 570
5.3. Gabriel Pinto Ribeiro 572
4.2. Custódio Ribeiro Arantes Junqueira 572
5.1. Custódio Ribeiro Arantes Junqueira Jr. (Dr.) 572
5.2. Antônio Junqueira Neto (Dr.) 572
4.3. Antônio Ribeiro Junqueira 572
5.1. Maria Tereza Rebouças Junqueira 572
5.2. Cícero Rebouças Junqueira 572
5.3. Tereza de Jesus Rebouças Junqueira 572
5.4. Lívio Rebouças Junqueira 572
5.5. Julieta Rebouças Junqueira 572
5.6. Washington Rebouças Junqueira 572
5.7. Antônio Ribeiro Junqueira Júnior 572
5.8. Maria José Rebouças Junqueira 572
5.9. Maria de Lourdes Rebouças Junqueira 573
4.4. José Ribeiro Junqueira Sobrinho 573
5.1. Helena Jardim Junqueira 573
5.2. Noêmia Jardim Junqueira 573
5.3. Maria Jardim Junqueira 573
5.4. Francisca Jardim Junqueira 573
5.5. Oscar Jardim Junqueira 573
5.6. José Jardim Junqueira 573
5.7. Cora Jardim Junqueira 573
5.8. Amélia Jardim Junqueira 573
5.9. Eugênio Jardim Junqueira 573
5.10. Ely Jardim Junqueira 573
5.11. Jorge Jardim Junqueira 573
5.12. Itacy Jardim Junqueira 574

5.13. Antônio Jardim Junqueira. 574
5.14. Domingos Jardim Junqueira. 574
4.5. Gabriel Ribeiro Junqueira Sobrinho. 574
5.1. Antônio Gabriel Junqueira. 574
5.2. Maria Ismênia Junqueira. 574
5.3. Gabriela de Carvalho Junqueira. 574
5.3. Raul de Carvalho Junqueira. 574
5.5. Francisca de Carvalho Junqueira. 574
5.6. Moysés de Carvalho Junqueira. 574
5.7. Alcina de Carvalho Junqueira, freira. 574
5.8. José de Carvalho Junqueira. 574
5.9. João Batista de Carvalho Junqueira. 574
5.10. Ana de Carvalho Junqueira. 574
5.11. Ciro de Carvalho Junqueira. 574
4.6. Francisco Ribeiro Junqueira Sobrinho. 574
5.1. José Carapina Junqueira. 575
5.2. Iracema 5.3. Helena 5.4. Hercília 5.5. Maria 5.6. Francisco 575
5.7. Geraldo. 575
3.2. LAURIANA RIBEIRO ARANTES. 575
4.1. Antônio Ribeiro de Carvalho Junqueira. 575
5.1. Custódio Botelho Junqueira. 575
5.2. Arthur Botelho Junqueira (Dr.). 575
5.3. Fidélis Botelho Junqueira. 575
5.4. Augusto Botelho Junqueira (Dr.) 575
5.5. Antônio Botelho Junqueira (Dr.). 575
5.6. Dulce Botelho Junqueira. 576
5.7. Antero Botelho Junqueira (Dr.). 576
5.8. Álvaro Botelho Junqueira (Dr.). 576
4.2. José Wenceslau Arantes Junqueira. 576
5.1. Ana Botelho Junqueira. 576
5.2. Helena Botelho Junqueira. 576
5.3. Francisco Botelho Arantes Junqueira. 576
5.4. Aracy Botelho Junqueira. 576
5.5. José Wenceslau Arantes Junqueira Fº. 576
5.6. Nair Botelho Junqueira. 576
4.3. Tereza Arantes Junqueira. 577
5.1. Mário Junqueira Ferraz. 577
5.2. Custódio Junqueira Ferraz. 577
5.3. Cristiano Junqueira Ferraz. 577
4.4. Carlos Ribeiro Junqueira 577
5.1. Maria Helena Junqueira 577
5.2. Elisa Junqueira 578
5.3. Argentino Arantes 578
5.4. Malvina Arantes 579

5.5. Zuleika Arantes 579
5.6. Cinira Arantes 579
5.7. Antônio Carlos Arantes Junqueira 579
5.8. Lauriana Arantes Junqueira 580
5.9. Anita Arantes Junqueira 580
5.10. Carlos Ribeiro Junqueira 580
4.5. Eugênio Ribeiro Junqueira 580
5.1. Custódio Junqueira 580
5.2. José Eugênio Junqueira 580
5.3. Sebastião Eugênio Junqueira 580
5.4. Eugênio Junqueira Filho 580
5.5. Helena Junqueira 580
5.6. José Maria Junqueira 580
5.7. Antônio Carlos Junqueira 580
5.8. Yeda Junqueira 580
4.6. Helena Ribeiro Junqueira 580
5.1. José Tarcício Junqueira 580
5.2. Vera Junqueira 580
5.3. Otto Junqueira 580
4.7. Olímpio Ribeiro Junqueira 580
3.3. JOSÉ WENCESLAU DE SOUZA ARANTES, 1º cas. 581
4.1. Helena do Carmo Arantes. 581
4.2. José Wenceslau de Souza Arantes Júnior. 581
5.1. Pedro Ribeiro Arantes. 581
5.2. Helena Ribeiro Arantes. 581
3.3. DR. JOSÉ WENCESLAU DE SOUZA ARANTES, 2º cas. 582
4.1. Luiz Wenceslau Arantes. 582
4.2. Antonieta Arantes. 582
5.1. José 5.2. Álvaro 5.3. Maria. 582
3.3. DR. JOSÉ WENCESLAU DE SOUZA ARANTES, 3º cas. 582
4.1. Wenceslau Arantes. 582
4.2. Luíza Arantes, 1º cas. 582
5.1. Jandira Arantes Landsmann. 582
5.2. José Arantes Landsmann. 582
5.3. Lincoln Arantes Landsmann. 582
5.4. Clara Arantes Landsmann. 582
5.5. Luíza Natividade Arantes Landsmann. 582
5.6. Germano Arantes Landsmann (Dr.). 582
4.2. Luíza Arantes, 2º cas. 582
5.1. Nair Arantes Faria Guimarães. 582
4.3. Olivério de Souza Arantes (Velico). 582
5.1. Lauro Arantes. 582
5.2. Nélson Arantes. 582
5.3. Vinícius Arantes. 584

5.4. Lígia de Sá Arantes. . . . 584
4.4. Antônio Noronha Arantes. . . . 584
5.1. Vera Arantes. . . . 584
5.2. Lígia Arantes. . . . 584
5.3. Nícia Arantes. . . . 584
5.4. José Maria Arantes. . . . 584
5.5. Nair Arantes. . . . 584
5.6. Murilo Arantes. . . . 584
4.5. Ana Noronha Arantes. . . . 584
5.1. Araci 5.2. Maria Luíza 5.3. Damir. . . . 584
4.6. Carmen Noronha Arantes. . . . 585
5.1. Humberto Fº 5.2. Antenor 5.3. Jurandir. . . . 585
4.7. Tereza Noronha Arantes. . . . 585
5.1. Wanda 5.2. Robinson. . . . 585
3.4. PEDRO RIBEIRO ARANTES. . . . 585
3.5. CUSTÓDIO RIBEIRO ARANTES. . . . 585
4.1. Brasília Ribeiro Arantes. . . . 585
4.2. Hermínia Ribeiro Arantes. . . . 585
5.1. Custódio 5.2. Antônio. . . . 585
4.3. Maria Tereza Ribeiro Arantes. . . . 585
4.4. Custódio Ribeiro Arantes. . . . 585
5.1. Dirce Jardim Arantes. . . . 585
5.2. Sávio Jardim Arantes. . . . 585
5.3. Jorge Jardim Arantes. . . . 585
5.4. Lourdes Jardim Arantes. . . . 585
5.5. Odete Jardim Arantes. . . . 585
4.5. Leonídia Jardim Arantes. . . . 585
5.1. Odete Alves Pereira. . . . 585
5.2. Eli Alves Pereira. . . . 585
5.3. Eunice Alves Pereira. . . . 585
5.4. Edmur Alves Pereira. . . . 585
5.5. Cássio Alves Pereira. . . . 585
5.6. Altair Alves Pereira. . . . 585
5.7. Maria Amélia Alves Pereira. . . . 585
4.6. Levi Jardim Arantes. . . . 585
4.7. Heitor Jardim Arantes (Dr.). . . . 585
4.8. Dário Jardim Arantes. . . . 585
4.9. Amélia Jardim Arantes. . . . 586
4.10. Dulce Jardim Arantes. . . . 586
5.1. Aírton Pinto Ribeiro. . . . 586
3.6. TEREZA RIBEIRO ARANTES. . . . 586
4.1. José Ramos Arantes. . . . 586
5.1. Olga 5.2. Eugênio 5.3. Eirídide 5.4. Rodrigo Otávio. . . . 586
4.2. Eugênio Ramos Arantes. . . . 586

5.1. José 5.2. Eugênio 5.3. Sílvio 5.4. Luiz 5.5. Laís 5.6. Roberto. . . . 586
4.3. Sílvia Ramos Arantes. . . . 586
5.2. Sílvia 5.2. Dirce 5.3. Romeu 5.4. Maria de Lourdes. . . . 586
4.4. Tereza Ramos Arantes. . . . 586
5.1. Alberto 5.2. Edith 5.3. Paulo. . . . 586
4.5. Ezequiel Ramos Arantes. . . . 586
5.1. Plínio Ramos Arantes. . . . 586
5.2. Maria de Lourdes Ramos Arantes. . . . 586
5.3. Luiz Ramos Arantes. . . . 586
5.4. Maria Antonieta Ramos Arantes. . . . 586
5.5. Maria Otília Ramos Arantes. . . . 586
5.6. Marieta Ramos Arantes. . . . 587
5.7. Ezequiel Ramos Arantes Filho. . . . 587
5.8. Marina Ramos Arantes. . . . 587
5.9. Ivone Ramos Arantes. . . . 587
4.6. Ismênia Ramos Arantes. . . . 587
5.1. Moacir Ramos Arantes. . . . 587
4.7. Mário Ramos Arantes. . . . 587
5.1. Mariúcia Ramos Arantes. . . . 587
5.2. Francisco Ramos Arantes (Cap. Tenente). . . . 587
5.3. Marília 5.4. Jandira. . . . 587
4.8. Francisco de Paula Ramos Júnior. . . . 587
5.1. Heitor Arantes Ramos. . . . 587
5.2. Alceu Arantes Ramos. . . . 587
5.3. Maria Amélia Arantes Ramos. . . . 587
5.4. Paulo Roberto 5.5. Esther. . . . 587
5.6. Elza Arantes Ramos. . . . 587
5.7. Fábio Arantes Ramos. . . . 587
3.7. MARIA RIBEIRO ARANTES. . . . 587
4.1. Teófilo Arantes da Silva. . . . 587
4.2. Ezilda Arantes da Silva. . . . 587
5.1. Oscar Arantes Pires (Dr.). . . . 587
5.2. Maria Francisca Arantes Pires. . . . 589
5.3. Miguel Arantes Pires. . . . 591
5.4. Sérgio Arantes Pires. . . . 591
5.5. Leônidas Arantes Pires (Dr.). . . . 591
5.6. Maria Isabel Arantes Pires 592
5.7. Geraldina Arantes Pires 593
5.8. Lavínia Arantes Pires 593
4.3. Etelvina Arantes da Silva 594
5.1. Pedro 5.2. Heitor 5.3. Américo 594
4.4. Elvira Arantes da Silva 594
5.1. Carlota 5.2. José 5.3. Mário 5.4. Dr. Arlindo (Ten. Cel.) 594
5.5. Eugênio 5.6. Joaquim 594

4.5. Helena Arantes da Silva 594
4.6. Adelina Arantes da Silva 594
4.7. Maria de Lourdes Arantes da Silva 594
5.1. Hamilton da Silva Brandão 594
5.2. Nilza da Silva Brandão 594
4.8. Carlos Arantes da Silva 594
3.8. DELFINA RIBEIRO ARANTES 594
4.1. Etelvina Ramos 594
5.1. Maria Tereza de Carvalho 594
5.2. Luiz Leônidas de Carvalho Filho 594
5.3. Esther Leonídia de Carvalho 595
5.4. Maria José de Carvalho 595
4.2. Delfina Ramos 595
5.1. Brício Ramos Pereira 595
5.2. Cinira Ramos Pereira 595
5.3. Edith Ramos Pereira 595
5.4. Domitília Ramos Pereira 595
5.5. Guiomar Ramos Pereira 595
5.6. Ercília Ramos Pereira 595
5.7. Ismael Ramos Pereira 595
4.3. Domiciano Ramos 595
4.4. Durval Ramos 595
4.5. Horácio Ramos 595
5.1. Antonieta Ramos Guimarães 595
5.2. Jacira Ramos Guimarães 595
5.3. Araci Ramos Guimarães 595
5.4. Luci Ramos Guimarães 595
5.5. Moacir Ramos Guimarães 595
5.6. Maria Amélia 5.7. Eunice 5.8. José 5.9. Terezinha 595
4.6. José Ramos 595
4.7. Ismênia Ramos 596
5.1. Alice Ramos Araújo 596
5.2. Helena Ramos Araújo 597
5.3. Eurydice Ramos Araújo 597
5.4. José Garcia de Araújo Filho 597
5.5. Juracy Ramos Araújo 598
5.6. Laércio Ramos Araújo 598
5.7. Nair Ramos Araújo 598
5.8. Ismênia Ramos Araújo 598
5.9. Jandyra Ramos Araújo 598
5.10. Dinah Ramos Araújo 599
5.11. Ivan Ramos Araújo 599
4.8. Luzia Ramos 599
5.1. Irene Ramos Garcez 599

5.2. Ruth Ramos Garcez 599
5.3. José Ramos Garcez 599
5.4. Lourdes Ramos Garcez 599
5.5. Plínio Ramos Garcez 599
3.9. HELENA RIBEIRO ARANTES 599
4.1. Helena Pinto Ribeiro 599
5.1. Helena Ribeiro Meirelles 599
5.2. Nina 5.3. Maria Aparecida 5.4. Inácia 599
5.5. Eunice 5.6. Marília 5.7. Edmur 5.8. Ari 600
5.9. José Ribeiro Meirelles 600
5.10. Ércio Ribeiro Meirelles 600
5.11. Francisco Edgard Ribeiro Meirelles 600
5.12. Maria de Lourdes Ribeiro Meirelles 600
4.2. Tereza Pinto Ribeiro 600
5.1. Rui Machado Antunes 600
5.2. Maria Helena Antunes 600
5.3. Arlete 5.4. Vera 600
5.5. Zélia Machado Antunes 600
5.6. Alice Machado Antunes 600
4.3. Alice Pinto Ribeiro 600
5.1. Érico Ribeiro Junqueira 600
5.2. Cinira Ribeiro Junqueira 600
5.3. Francisco Ribeiro Junqueira (Dr.) 601
5.4. Antônia Ribeiro Junqueira, freira 601
5.5. Maria Helena Ribeiro Junqueira 601
5.6. Helena Ribeiro Junqueira 601
5.7. Alice Ribeiro Junqueira 601
5.8. José Ribeiro Junqueira 601
5.9. Antônio Ribeiro Junqueira (Dr.) 601
4.4. José Pinto Ribeiro 601
3.10. JOAQUIM RIBEIRO ARANTES 601
4.1. José Carlos Arantes Nogueira 601
5.1. Sérgio Arantes Nogueira 601
4.2. Amélia Arantes Nogueira 601
5.1. Helena Ribeiro 601
5.2. Isaura Ribeiro 601
5.3. Carlos Pinto Ribeiro (Dr.) 601
5.4. Amélia Ribeiro 601
5.5. José Pinto Ribeiro 601
5.6. Francisco Pinto Ribeiro 601
5.7. Maria Madalena Ribeiro 602
4.3. Miguel Arcanjo Arantes Nogueira, 1º cas 602
5.1. Maria Amélia Junqueira Nogueira 602
5.2. Carlos Antônio Junqueira Nogueira (Dr.) 602

4.3. Miguel Arcanjo, 2º cas. 602
3.11. JOSEFINA RIBEIRO ARANTES 602
4.1. Júlio Arantes Freitas 603
5.1. Maria Gabriela da Costa Freitas 603
4.2. Leonor Arantes Freitas 603
4.3. Noêmia Arantes Freitas 603
5.1. Déa Freitas Oliveira 603
5.2. Roberto Freitas Oliveira 603
5.3. Ney Freitas Oliveira (Dr.) 603
5.4. Léa Freitas Oliveira 603
4.4. Maria José Arantes de Freitas 603
5.1. Graziela de Freitas Malheiros 603
5.2. Olésio Freitas Malheiros 604
5.3. João Batista de Freitas Malheiros (Dr.) 604
5.4. Maísa de Freitas Malheiros 604
4.5. Sara Arantes de Freitas 604
4.6. Pedro Arantes de Freitas 604
4.7. Ismael Arantes de Freitas 604
4.8. Teresa Arantes de Freitas 604
5.1. José Andrade Nogueira 604
5.2. Maria Tereza Nogueira 604
5.3. João Andrade Nogueira 604
5.4. Zilda Nogueira 604
5.5. Margarida Nogueira 604
4.9. Helena Arantes de Freitas 604
5.1. Maria Helena de Freitas Rocha 604
5.2. Wilma de Freitas Rocha 604
§ QUARTO: 2.4. TEREZA JOAQUINA DE SOUZA ARANTES 604
§ QUINTO: 2.5. JOAQUINA CONSTANÇA DE OLIVEIRA e João Gomes de Siqueira Reis 604
3.1. JOÃO GOMES DE SIQUEIRA REIS 605
3.2. JOÃO MANUEL DE SIQUEIRA REIS 605
3.3. JOSÉ GOMES DE SIQUEIRA REIS 605
3.4. TEREZA DE SIQUEIRA REIS 605
3.5. MARIA GUILHERMINA GOMES DOS REIS 605
4.1. José Celidônio dos Reis Neto 605
5.1. José 5.2. Ester 5.3. Fernando 5.4. Francisco 5.5. Oscar 605
5.6. Mariana 5.7. Maria Olívia 5.8. Arlinda 5.9. Elisa 5.10. Marieta 605
4.2. Maria Celidônio Gomes dos Reis 605
5.1. Alzira Celidônio Gomes dos Reis 605
5.2. Otávio Celidônio Gomes dos Reis 605
5.3. Antenor Celidônio Gomes dos Reis 605
5.4. Ermelinda Celidônio Gomes dos Reis 605
3.6. LAUREANA CONSTANÇA GOMES DOS REIS 606

4.1. Miguel Ribeiro Junqueira 606
4.2. Joaquina Nicésia Ribeiro Junqueira 606
5.1. Joaquim Ribeiro Junqueira 606
5.2. Helena Nicésia Ribeiro Junqueira 606
5.3. Estela Ribeiro Junqueira 606
5.4. Maria José Ribeiro Juqueira 606
5.5. Álvaro Ribeiro Junqueira 606
4.3. Pedro Ribeiro Junqueira 606
5.1. Francisco Pedro Ribeiro Junqueira 606
5.2. Petronilha Ribeiro Junqueira 607
5.3. José Pedro Ribeiro Junqueira (Dr.) 607
3.7. JOAQUIM GOMES DE SIQUEIRA REIS 607
4.1. Joaquim Gomes de Siqueira Reis Júnior 607
5.1. Carmen Rebelo Reis 607
5.2. Wálter Rebelo Reis 607
5.3. Aparecida Rebelo Reis 607
4.2. Luiz Siqueira Reis 607
5.1. Edite Siqueira Reis 607
4.3. Augusto de Siqueira Reis 607
5.1. Joaquim Machado de Siqueira Reis (Dr.) 608
4.4. Elisa de Siqueira Reis 608
4.5. Maria Augusta de Siqueira Reis 608
4.6. Julieta de Siqueira Reis 608
4.7. Alice de Siqueira Reis 608
4.8. Mariana de Siqueira Reis 608
4.9. Maria Luíza de Siqueira Reis 608
5.1. Rubens de Siqueira Reis 608
4.10. Frederico de Siqueira Reis 608
5.1. Lourdes Barbosa Reis 608
4.11. Alberto de Siqueira Reis (Dr.) 608
4.12. Alfredo de Siqueira Reis (Dr.) 608
4.13. Maria do Carmo de Siqueira Reis 608
4.14. Lucinda de Siqueira Reis 608
5.1. Maria Eulália de Siqueira Reis Carvalho 608

CAPÍTULO IV

Tronco ARANTES de "TRÊS PONTAS-MG"

1.4. JOSÉ JOAQUIM DE ARANTES (Major), 1º c.c. EMILIANA CLEMENTINA DE SÃO JOSÉ 609
§ PRIMEIRO: 2.1. FRANCISCO JOSÉ DE ARANTES e Emerenciana de Paula Brito 611
§ SEGUNDO: 2.2. CESÁRIO JOSÉ DE ARANTES e Maria Possidônia de Jesus . 611
3.1. EMILIANA CLEMENTINA DE ARANTES 612
4.1. Elisa Profetiza de Araújo 612

5.1. Bárbara Antônia da Silveira (Filhota) 612
5.2. João Carlos da Silveira (Dongo) 613
5.3. Gustavo Silveira 613
5.4. Raul Pompéia da Silveira 613
5.5. Alberto Carlos da Silveira (Bebeto) 615
5.6. José Augusto Silveira (Zezé) 616
5.7. Olímpio Silveira (Pimpim) 616
5.8. Maria Emiliana Silveira (Quitinha) 617
5.9. Cesarina Silveira (Zani) 617
5.10. Cesário Silveira (Zá) 618
5.11. Inácio Silveira 619
4.2. Maria Carolina de Araújo 620
5.1. Emiliana 620
5.2. Américo Jacques de Arantes 620
5.3. Francisca 620
5.4. Elisa Jacques de Arantes 620
5.5. José Jacques de Arantes 620
5.6. Maria Jacques de Arantes 620
4.3. Amélia Clementina de Araújo 620
5.1. Nicésio José de Mesquita 621
5.2. Gustavo José de Mesquita 623
5.3. Augusto José de Mesquita 624
5.4. Francisco José de Mesquita 626
5.5. Emiliana de Mesquita (Fiínha) 626
5.6. Geralda Mesquita 627
4.4. Judith Araújo 628
5.1. Marieta Araújo de Oliveira 628
4.5. Marília de Dirceu Araújo (Mimila) 628
4.6. Lavínia Araújo 628
5.1. José Azevedo 628
5.2. Almir Azevedo 628
5.3. Alberto Azevedo 629
5.4. Luiz Gonzaga Azevedo 629
5.5. Sílvio Azevedo 629
5.6. Antônio de Jesus Azevedo 629
5.7. Francisco de Assis Azevedo 629
5.8. Vicente de Paula Azevedo 629
§ TERCEIRO: 2.3. ANTÔNIO JOSÉ DE ARANTES e Ana Carolina de Brito 630
3.1. JOSÉ JOAQUIM DE ARANTES 630
3.2. VALERIANO DE ARANTES 630
3.3. JOSÉ FERREIRA DE ARANTES 630
3.4. MARTINIANO FERREIRA DE ARANTES 630
3.5. MARIA DAS DORES DE ARANTES 630
3.6. SILVESTRINA DE ARANTES 630

3.7. AMBROSINA DE ARANTES 630
3.8. MARIA DO CARMO DE ARANTES 630
3.9. FRANCISCA FERREIRA DE ARANTES 630
4.1. Alfredo Arantes de Paula Monteiro 630
3.10. ANTÔNIO ROSA DE ARANTES 630
4.1. Beatriz Mendes Arantes 630
4.2. José Mendes Ferreira de Arantes Júnior 630
5.1. Simplício Mendes 630
4.3. Ana Mendes Ferreira de Arantes 630
4.4. Antônio Mendes Ferreira de Arantes 630
4.5. Maria Mendes Ferreira de Arantes 630
4.6. Joaquim Mendes Ferreira de Arantes 631
§ QUARTO: 2.4. ISABEL CAROLINA DE ARANTES e Custódio Ferreira de Brito . 631
3.1. LUIZ FERREIRA DE BRITO 631
3.2. ETELVINA FERREIRA DE BRITO 631
4.1. João Gonçalves de Brito 631
4.2. José Custódio Gonçalves de Brito 631
4.3. Gabriel Gonçalves de Brito 631
4.4. Luiz Gonçalves de Brito 631
3.3. FRANCISCA FERREIRA DE BRITO 631
3.4. MARIA FERREIRA DE BRITO 631
3.5. JOSÉ FERREIRA DE BRITO 631
3.6. ANTÔNIA FERREIRA DE BRITO 631
3.7. MARIANA FERREIRA DE BRITO 631
1.4. JOSÉ JOAQUIM DE ARANTES (Major), 2º c.c. BEATRIZ UBALDINA CÂNDIDA DE BRITO 631
§ PRIMEIRO: 2.1. JOSÉ MENDES FERREIRA DE ARANTES 631
§ SEGUNDO: 2.2. SIMEÃO MENDES FERREIRA DE ARANTES 631
1.4. JOSÉ JOAQUIM DE ARANTES (Major), 3º c.c. MAFALDA CÂNDIDA DE CASTRO 631
§ PRIMEIRO: 2.1. JOÃO VINHAS DE ARANTES e Ana Isabel de Araújo 632
3.1. JOÃO JACQUES VINHAS DE ARANTES 632
3.2. JOSÉ PANTALEÃO VINHAS DE ARANTES 632
3.3. FRANCISCO NATIVIDADE VINHAS DE ARANTES 632
3.4. SIDNEY BAILON DE ARANTES 632
3.5. AZARIAS VINHAS DE ARANTES 632
3.6. FRANCISCA PIMENTA DE ARANTES 632
3.7. BEATRIZ VINHAS DE ARANTES 632
§ SEGUNDO: 2.2. ANA ISABEL DE ARANTES e Nicésio José de Mesquita 632
3.1. FRANCISCO JOSÉ DE MESQUITA 632
4.1. Dario Vilela de Mesquita 632
5.1. José Arantes Mesquita 632
5.2. Zulmira Arantes Mesquita 632
5.3. Vicente Arantes Mesquita 632

4.2. Cícero Vilela Mesquita 632
5.1. Estêvão Vilela de Mesquita 632
5.2. Yolanda Vilela de Mesquita 633
5.3. Maria Vilela de Mesquita 633
5.4. Tereza Vilela de Mesquita 633
5.5. Francisco Assis Vilela de Mesquita 633
5.6. Geraldo Vilela de Mesquita 633
5.7. Ana Vilela de Mesquita 633
4.3. João Batista de Mesquita 633
5.1. Sebastião Mesquita 633
5.2. Geralda Mesquita 633
5.3. Ivone Mesquita Figueiredo 633
5.4. Jair Mesquita 633
5.5. Maria das Dores Mesquita 633
5.6. Antônio de Assis Mesquita 634
4.4. Ana Isabel de Mesquita 634
5.1. Olímpia Cândida de Figueiredo 634
5.2. Francisca de Figueiredo 634
5.3. Maria de Lourdes Chaves de Figueiredo 634
5.4. Antônio Chaves de Figueiredo 634
4.5. Dalzira de Mesquita 634
5.1. José Maria de Mesquita 634
5.2. Antônio Pádua Silva 635
4.6. Maria Balbina de Mesquita 635
5.1. Helena Mesquita de Figueiredo 635
3.2. JOSÉ VINHAS DE ARANTES (José Cobra) 635
4.1. Francisco Vinhas de Arantes 635
4.2. João Vinhas de Arantes 635
5.1. Elza Arantes 635
5.2. Alzira Rabelo Arantes 636
5.3. Ana Rabelo de Arantes (Donana) 636
5.4. João Cobra de Arantes (Cobrinha) Dr. 636
5.5. Pedro Cobra de Arantes 636
5.6. Maria Dalva Rabelo Arantes 636
4.3. Antônio Vinhas de Arantes (Antônio Cobra) 636
5.1. Maristela Rabelo Arantes 636
5.2. Rômulo dos Santos Arantes 636
5.3. José Lúcio Arantes 637
5.4. Antônio de Pádua Arantes 637
5.5. Geraldo Claret de Arantes (Dr.) 637
3.3. AMÉRICO JOSÉ DE MESQUITA 637
3.4. AMÉLIA MESQUITA 637
4.1. João Vilela de Figueiredo 637
5.1. Jurandir Vilela de Figueiredo 637

5.2. José Vilela de Figueiredo 637
5.3. Carmelinda Vilela de Figueiredo 637
5.4. Emar Vilela de Figueiredo 637
4.2. Josino Vilela de Figueiredo 637
4.3. Josefina Figueiredo 637
5.1. Antônio Henrique de Figueiredo (Dr.) 637
5.2. Wilma Figueiredo 638
5.3. Marcos Eugênio Figueiredo 638
5.4. Ana Maria Figueiredo 638
5.5. João Alves Figueiredo 638
5.6. Mariana Figueiredo 638
5.7. José Cândido Figueiredo (Dr.) 638
5.8. Ivone Figueiredo 638
5.9. Irene Figueiredo 638
5.10. Maria Figueiredo 638
5.11. Jair Figueiredo 638
4.4. Ana Isabel Figueiredo 638
5.1. José Augusto de Figueiredo (Zezinho Portugal) 638
5.2. Antônio Augusto Portugal 638
5.3. Joaquim Augusto Portugal 639
5.4. Getúlio Augusto Portugal 639
4.5. Palmira Amélia de Figueiredo 639
5.1. Wanda Vilela de Figueiredo 639
5.2. Antônio Baptista de Figueiredo 640
5.3. Dimas Baptista Figueiredo 640
5.4. Maria Cândida de Figueiredo 640
5.5. Ana Figueiredo 640
4.6. Maria Balbina Figueiredo (Marica) 640
5.1. José Figueiredo Cândido (Juca) 641
5.2. Albertina Assunção Figueiredo 641
5.3. Mercedes Figueiredo 642
5.4. Noé de Figueiredo (Dr.) 642
5.5. Maria Aparecida Figueiredo 642
5.6. Antônio Figueiredo (Dr.) 642
5.7. Isabel Figueiredo 643
5.8. João de Figueiredo 643
5.9. Joaquim Vilela de Figueiredo (Dr.) 643
5.10. José Messias de Figueiredo 643
3.5. AUGUSTA ISABEL DE MESQUITA 643
4.1. Octávio Ignácio da Silveira (Titau) 643
4.2. Olímpia Augusta da Silveira 643
4.3. Laura Maria da Silveira 643
4.4. Alice Augusta da Silveira 643
4.5. Luiz Augusto da Silveira Filho 643

4.6. Mário Augusto da Silveira 643
5.1. Bolívar Boanerges da Silveira (Dr.) 643
5.2. José Arildo da Silveira (Dr.) 643
5.3. Ádison Celso da Silveira (Dr.) 644
5.4. Vera Ramos da Silveira 644
5.5. Maria de Lourdes da Silveira 644
5.6. Décio Carlos da Silveira (Dr.) 644
5.7. João Luiz da Silveira 644
4.7. Maria Augusta da Silveira 644
4.8. Julieta Augusta da Silveira (Júlia) 644
3.6. ALBERTINA DE MESQUITA 644
4.1. Iracema Mesquita da Cruz 644
4.2. Edmundo Mesquita da Cruz 644
4.3. Isaura Mesquita da Cruz 644
3.7. MARIA ISABEL DE MESQUITA 645
4.1. Hermelindo Ubaldino da Silveira 645
4.2. Ubaldino Silveira 645
4.3. Irurá Silveira, 1º cas. 645
5.1. Edna Silveira 645
4.3. Irurá, 2º cas. 645
5.1. Joana D'Arc Silveira 645
4.4. João Ferreira Silveira 645
4.5. Maria Silveira 645
4.6. Fausta da Silveira 645
4.7. Ana Isabel da Silveira 645
4.8. Isolina da Silveira (Zinica) 645
4.9. Sofia da Silveira 645
4.10. Albertina Silveira 645
4.11. Amazílis Silveira (Zilica) 645
3.8. ZULMIRA HIPÓLITA DE MESQUITA 645
§ TERCEIRO: 2.3. MELCHÍADES VINHAS DE ARANTES e Bárbara Cândida de Araújo (Babu) 645
3.1. AMÉLIA VINHAS DE ARANTES 645
3.2. ERNESTINA BÁRBARA DE ARANTES (Titina) 646
4.1. João Nascimento de Arantes (Duarte) 646
5.1. Janete Nepomuceno Duarte 646
5.2. José Nepomuceno Duarte 646
5.3. Célia Nepomuceno Duarte 646
5.4. Zélia Nepomuceno Duarte 646
5.5. Ivan Nepomuceno Duarte 646
5.6. Wágner Nepomuceno Duarte 646
5.7. Wolney Nepomuceno Duarte 646
3.3. CLEMENTINA VINHAS DE ARANTES 646
3.4. MARIA ITELVINA VINHAS DE ARANTES 646

3.5. LAUDOMIRA ARANTES (Sá Cuca) 646
3.6. JOSÉ HOMEN DE ARANTES (Cocó) 646
4.1. Bárbara Duarte Arantes 646
3.7. LEOPOLDO ARANTES 646
3.8. ADELINA ARANTES 647
3.9. BEATRIZ ARANTES 647
§ QUARTO: 2.4. AMÉLIA CAROLINA DE ARANTES e Antônio José de Mesquita
3.1. ERNESTINA CAROLINA DE MESQUITA 647
4.1. Antônio Mesquita de Oliveira (Dr.) 647
5.1. Onofre Mesquita de Oliveira (Dr.) 647
5.2. Maria Aparecida Mesquita de Oliveira 647
5.3. Tereziano Antônio Mesquita de Oliveira(Dr. Tuta) 647
5.4. Manoel Joaquim de Oliveira Filho 647
5.5. Alvarina Palmira de Oliveira 648
5.6. Alcides Mesquita de Oliveira (Dr.) 648
5.7. Nadir Mesquita de Oliveira 648
5.8. José Mesquita de Oliveira 649
5.9. Miguel Mesquita de Oliveira 649
3.2. NICÉSIO ANTÔNIO DE MESQUITA 649
4.1. José Silvestre de Mesquita (Dingue) 649
4.2. Antonieta Arantes de Mesquita 649
4.3. Antônio Jerônimo de Mesquita 649
5.1. Paulo Miguel Mesquita (Dr.) 649
5.2. José Nicésio de Mesquita 650
5.3. Diva Maria Mesquita 650
5.4. Vinício Maurel de Mesquita (Dr.) 650
5.5. Antônio Murillo Mesquita Veloso (Dr.) 650
5.6. Mirthes Mesquita Veloso 650
5.7. Diana Dayse Mesquita Veloso 650
5.8. Edésio Eustáquio de Mesquita 650
4.4. Antônio Arantes de Mesquita 650
4.5. Nicésio Antônio de Mesquita Filho 650
5.1. Mairiê Pereira Mesquita 650
5.2. Maria Lúcia Pereira Mesquita 650
5.3. Nicésio Antônio de Mesquita Neto 651
5.4. Francisco Víctor Pereira Mesquita 651
5.5. Elido Tadeu Pereira Mesquita 651
4.6. Amélia Arantes de Mesquita 651
4.7. Sebastião Arantes de Mesquita 651
5.1.Nicésio Antônio de Mesquita Neto 651
5.2. Leônia Maria de Mesquita 651
5.3. Alexandrina Maria de Mesquita 651
5.4. Sebastião Lúcio de Mesquita 651
5.5. Maria Madalena de Mesquita 651

5.6. Antônio Fernando de Mesquita 651
5.7. Paulo Afonso de Mesquita 651
5.8. Francisco de Paula Vítor Mesquita 651
4.8. Geralda Arantes de Mesquita 651
4.9. Maria Aparecida Arantes de Mesquita 651
3.3. FRANCISCO AUGUSTO DE MESQUITA (Chico Mesquita) 651
4.1. José Augusto de Mesquita 651
5.1. Marcos Caiafa de Mesquita (Dr.) 651
5.2. Afrânio Caiafa de Mesquita 651
5.3. Salvador Caiafa de Mesquita (Dr.) 652
5.4. Leopoldo Caiafa de Mesquita (Dr.) 652
5.5. Francisco José Caiafa de Mesquita (Dr.) 652
4.2. Antônio José de Mesquita 652
5.1. Terezinha Mesquita 652
5.2. Jurema Maria de Mesquita 652
5.3. Maria Laura Mesquita 652
4.3. Ercy (Ceci) Mesquita 652
5.1. Dalva Mesquita Araújo 652
5.2. Terezinha Mesquita Araújo 652
4.4. Amélia Mesquita 652
5.1. Roberto Lúcio Santos 653
5.2. Maria Auxiliadora Santos 653
5.3. Maria Zélia Mesquita Santos 653
5.4. Antônio Eustáquio Mesquita Santos 653
5.5. Francisco José Mesquita Santos 653
5.6. Marco Antônio Mesquita Santos 653
5.7. Maria do Carmo Mesquita Santos 653
4.5. Maria de Lourdes Mesquita (Baía) 653
5.1. Maria Aparecida 5.2. Murilo 5.3. José Geraldo 653
5.4. Maria Helena 5.5. Maria Luíza 5.6. Maria das Graças 653
4.6. Francisco Augusto de Mesquita Filho 653
5.1. Maria Isabel de Mesquita 653
5.2. Juliana de Mesquita 653
5.3. João Martinho de Mesquita 654
5.4. Carlos Francisco de Mesquita 654
5.5. Antônio Augusto de Mesquita 654
5.6. José Nicodemos de Mesquita 654
5.7. Eustáquio de Mesquita 654
5.8. Ana Rosa de Mesquita 654
4.7. Romeu Mesquita (Dr.) 654
5.1. Leonardo 5.2. Leonel 5.3. Leonora 5.4. Leôncio 654
5.5. Leoginaldo 5.6. Leopoldo 5.7. Leone 654
4.8. Augusta Mesquita (Nhanhá) 655
5.1. Itália Maria Mesquita Munti .....

4.9. Tereza Mesquita 655
4.10. Nicésio Mesquita 655
5.1. Wellington 5.2. Neusa 5.3. Maria do Carmo 655
5.4. Antônio Claret 5.5. Célio 5.6. Maria Inês 5.7. José Eugênio 655
4.11. Maria Aparecida de Mesquita 655
5.1. Dauro Antônio Mesquita Azevedo 655
4.12. Maria do Carmo Mesquita 655
3.4. MARTINIANO JOSÉ DE MESQUITA 655
4.1. Maria de Oliveira Mesquita 655
4.2. Alzira de Oliveira Mesquita 655
4.3. Manoel de Oliveira Mesquita 655
4.4. Maria de Oliveira Mesquita 655
4.5. Maria Luzia de Oliveira Mesquita 655
5.1. Amélia Mesquita de Souza 655
5.2. Ursulina Mesquita de Souza 655
5.3. Genílio Mesquita de Souza 655
5.4. Terezinha Mesquita de Souza 655
5.5. Albino de Souza Neto 655
5.6. Eliana Mesquita de Souza 656
5.7. Martiniano Mesquita de Souza 656
5.8. Maurílio Mesquita de Souza 656
5.9. Rogério Mesquita de Souza 656
5.10. Rosália Fátima 5.11. Maria de Lourdes 656
5.12. Elizabeth Aparecida Mesquita de Souza. 656
4.6. Amélia de Oliveira Mesquita 656
4.7. Anatália de Oliveira Mesquita 656
4.8. Antônio de Oliveira Mesquita 656
5.1. Elizabeth Morais Mesquita 656
5.2. Sérgio Morais Mesquita 656
5.3. Ângela Morais Mesquita 656
5.4. Marco Antônio Morais Mesquita 656
4.9. Martiniano José Mesquita Filho 656
5.1. Carlos Salvador Mesquita (Dr.) 656
5.2. Sílvia Mesquita 656
5.3. José Marcos Carvalho Mesquita 656
5.4. Flávia Carvalho Mesquita 656
4.10. José de Oliveira Mesquita 656
3.5. ANTÔNIO AUGUSTO DE MESQUITA (Nenem Mesquita) 656
4.1. Maria Amélia Mesquita 656
4.2. José Costa de Mesquita 656
5.1. Antônio Augusto de Mesquita Neto 656
5.2. José Humberto Pucci de Mesquita 656
4.3. Anísio Mesquita 656
5.1. Anísio Luiz Freitas Mesquita 656

5.2. Marco Antônio Freitas de Mesquita 657
5.3. Carlos Alberto Freitas de Mesquita 657
5.4. Sandra Maria Aparecida de Freitas Mesquita..... 657
5.5. Sônia Maria Freitas de Mesquita..... 657
4.4. Antônio Mesquita (Expedito) 657
5.1. Sílvia Maria Campos Mesquita 657
5.2. Sandra Maria Campos Mesquita (Dra.) 657
5.3. Selmo Augusto Campos de Mesquita 657
4.5. Celso Mesquita 657
5.1. Celso Augusto Miranda de Mesquita (Dr.) 657
5.2. Daniel Antônio de Mesquita (Dr.) 657
5.3. Débora Miranda Mesquita (Dra.) 657
5.4. Danilo Miranda Mesquita (Dr.) 658
5.5. Denise Miranda Mesquita 658
4.6. Naur Mineiro de Mesquita (Dr.) 658
5.1. Nélia Marchetti de Mesquita (Dra.) 658
5.2. Nelma Marchetti de Mesquita (Dra.) 658
5.3. Roberto Marchetti de Mesquita (Dr.)..... 658
4.7. Ildeu Mesquita 658
4.8. Rogério Mesquita 658
§ QUINTO: 2.5. MARIA INÁCIA DE ARANTES e Clementino Faria Duarte 658
3.1. JOÃO D'APARECIDA DUARTE, 1º cas..... 658
4.1. Ítalo Duarte 658
4.2. Paulo Duarte 658
4.3. Alexandre Duarte 658
4.4. Itália Duarte 658
4.5. Maria Duarte 658
4.6. Aída Duarte 658
4.7. Zita Duarte 658
3.1. JOÃO D'APARECIDA DUARTE, 2º cas..... 658
4.1. Norma Clara Duarte 658
§ SEXTO: 2.6. MARTINIANO VINHAS DE ARANTES e Mariana Benedita da Fonseca 658
3.1. FRANCISCO 3.2. BENEDITA 658
§ SÉTIMO: 2.7. CLEMENTINA CÂNDIDA DE ARANTES..... 659
3.1. FILOMENA CLEMENTINA DE ARANTES..... 659
4.1. Clementina Arantes Olivotto 659
5.1. Antônio Carlos Aldisono 659
5.2. Ofélia Aldisono 659
4.2. Garibaldi Arantes Olivotto 659
3.2. ANTÔNIO CLEMENTINO DE ARANTES 659
4.1. João Vinhas Arantes (Duarte) 1º cas. 659
5.1. Celina de Carvalho Vinhas 659
5.2. Maria de Lourdes de Carvalho Vinhas 659
5.3. Zulmira de Carvalho Vinhas .....

5.4. Nair de Carvalho Vinhas 660
5.5. Norma Carvalho Vinhas 660
5.6. Antônio de Carvalho Vinhas 660
5.7. Paulo de Carvalho Vinhas 660
5.8. Laura de Carvalho Vinhas 661
5.9. Célia de Carvalho Vinhas 661
4.1. João Vinhas Arantes, 2º cas. 661
4.2. Clementina Arantes 661
5.1. José Arantes Mesquita 661
4.3. Ana Isabel Arantes 661
4.4. Ruy Barbosa de Arantes 661
5.1. Wilma Arantes 661
4.5. Oswalda Arantes 661
4.6. Maria Arantes 661
3.3. JOSÉ CLEMENTINO DA PENHA 661
4.1. Vicente Antônio Duarte 661
5.1. Antônio Francisco Duarte (Dr.) 661
5.2. Maria Aparecida Duarte 662
5.3. Maria Helena Duarte 662
5.4. Marco Antônio Duarte (Dr.) 662
4.2. Paulo Duarte da Penha 662
5.1. Kátia Belo da Penha 662
5.2. Paulo César Belo da Penha 662
5.3. Francisco José Belo da Penha 662
5.4. Carmen Lúcia Belo da Penha 662
5.5. Antônio Carlos Duarte 662
5.6. Carlos Eduardo Duarte 662
3.4. ZULMIRA CLEMENTINA DE ARANTES 662
4.1. João de Deus Duarte 662
4.2. José Duarte 662
4.3. Maria Duarte 662
4.4. Gentil Vinhas de Arantes 662
4.5. Antônio de Deus Duarte 662
3.5. AMÉLIA ARANTES 662
4.1. Bárbara Arantes 662
§ OITAVO: 2.8. JOSÉ JOAQUIM DE ARANTES (Zeca de Arantes) e Perciliana Diniz Miranda. 662
3.1. ALEXANDRINA CÂNDIDA DE ARANTES 662
3.2. MARIA UBALDINA DE ARANTES 663
4.1. José Miranda Arantes 663
4.2. Mário Miranda Arantes 663
4.3. Oscar Miranda Arantes 663
4.4. Maria Miranda Arantes 663
3.3. JOSÉ JOAQUIM DE ARANTES JÚNIOR 663

4.1. José Fonseca Arantes 663
3.4. ANTÔNIO JOSÉ DE ARANTES 663
§ NONO: 2.9. FRANCISCA CÂNDIDA DE ARANTES e Manoel Inácio Ferreira de 663
Brito 663
3.1. JOSÉ AUGUSTO DE BRITO 663
3.2. ARISTIDES FERREIRA DE BRITO 663
3.3. MARIA CLEMENTINA DE BRITO, 1º cas. 663
4.1. Sebastião Vasconcelos 663
3.3. MARIA CLEMENTINA DE BRITO, 2º cas. 663
3.4. MÁRIO DE BRITO 663
3.5. OTÍLIA DE BRITO 663
§ DÉCIMO: 2.10. CECÍLIA CARMINA DE ARANTES 663
§ DÉCIMO PRIMEIRO: 2.11. FRANCISCO JOAQUIM DE ARANTES 663

Ramo ARANTES de Três Pontas-MG, sem localização no Tronco "TRÊS PONTAS":

1.1. AGOSTINHO MARQUES DE ARANTES e CÂNDIDA MATHILDE DE JESUS 664
2.1. JOÃO MARQUES DE ARANTES 664
2.2. JOAQUIM MARQUES DE ARANTES e Mariana Maria de Jesus 664
3.1. AGOSTINHO MARQUES DE ARANTES (Neto?) 664
4.1. Mécia Augusta de Arantes 664
4.2. Josefa Augusta de Arantes 664
5.1. Antônio Augusto de Carvalho 664
5.2. Adélia Arantes 664
5.3. João Martins de Arantes 664
2.3. HEITOR MARQUES DE ARANTES e Maria Nazareth do Nascimento 664
3.1. JOSÉ HEITOR DE ARANTES 664
4.1. Joaquim Garcia de Macedo Arantes 664
4.2. Heitor de Macedo Arantes 664
4.3. Maria de Macedo Arantes 664
4.4. Waldemarina de Macedo Arantes 664
4.5. Washington de Macedo Arantes 664
4.6. José de Macedo Arantes 664
3.2. AGOSTINHO MARQUES DE ARANTES NETO 664
3.3. FRANCISCO HEITOR ARANTES (Chico) 664
4.1. Benedito Arantes 664
5.1. Rivadávia Pereira Arantes 665
5.2. Jacira Pereira Arantes 665
5.3. William Pereira Arantes (Lili) 665
5.4. Zulmar Pereira Arantes 665
5.5. Zoé Pereira Arantes 665
5.6. Francisco Antônio Pereira Arantes 665
4.2. Maria Aparecida Arantes .....

5.1. Jarbas Arantes 665
5.2. Julieta Arantes 665
3.4. MARIA CÂNDIDA ARANTES, 1º cas. 666
4.1. Carmen de Oliveira Arantes 666
4.2. Telêmaco de Oliveira Arantes 666
3.4. MARIA CÂNDIDA, 2º cas. 666
4.1. Heitor Arantes Boaron 666
4.2. Antônia Arantes Boaron 666
4.3. Sebastiana Arantes Boaron 666
4.4. Sebastião Arantes Boaron 666
3.5. ANA CÂNDIDA DE ARANTES 666
4.1. Octávio Peixoto de Oliveira 666
4.2. João Peixoto de Oliveira 666
5.1. Aor Peixoto de Oliveira 666
5.2. Rosângela Peixoto de Oliveira 666
4.3. Clara Peixoto de Oliveira 666
5.1. Dounyram Perez 666
5.2. Myriam Perez 666
5.3. Marlene Maria Perez 666
4.4. Mário Peixoto de Oliveira 666
5.1. Vera Lúcia 5.2. Gabriel 5.3. Tadeu 5.4. Elizabeth 666
3.6. JERÔNIMO HEITOR DE ARANTES 666
4.1. Maria Aparecida Arantes 666
3.7. JOAQUIM HEITOR DE ARANTES 667
4.1. Danúzio Arantes 667
5.1. Zélia Maria Antônia Arantes 667
5.2. Eliana Arantes 667
5.3. Maria Lúcia Arantes 667
4.2. Joaquim Arantes Filho 667
5.1. Mariza Benedita Arantes 667
4.3. Altamiro Arantes 667
5.1. Neusa Reis Arantes 667
5.2. Admir Reis Arantes 667
5.3. Mílton Reis Arantes 667
5.4. Carlos Reis Arantes 667
5.5. Vera Lúcia Reis Arantes 667
5.6. Altamiro Reis Arantes 667
5.7. Róbson 5.8. Homero 668
4.4. Aracy Arantes (Ieca) 668
4.5. Julieta Arantes (Leta) 668
4.6. Risoleta Arantes (Lola) 668
4.7. Paulo Arantes 668
4.8. Mário Arantes 668
4.9. Waldemar Arantes 668

5.1. Waldemar Arantes Jr. (Dr.) 668
5.2. Wágner Alberto Arantes (Dr.) 668
5.3. Waldete Elisa Arantes 668
3.8. MARIANA CÂNDIDA DE ARANTES 668
3.9. JOÃO HEITOR DE ARANTES 668
4.1. Newton Heitor Arantes 668
4.2. Octávio Arantes 668
5.1. Gerley Arantes 668
4.3. Cevantes Arantes 668
5.1. Percival José Arantes (Dr.) 668
5.2. Ana Maria Arantes 669
4.4. Alzira Arantes 669
4.5. Jandyra Arantes 669
4.6. Plínio Arantes 669
4.7. Anita Arantes 669
5.1. Ângelo Vacchini Jr. 669
5.2. Cláudio Vacchini 669
4.8. João Heitor Arantes Filho 669
5.1. Sandra Arantes 669
5.2. Wálter Arantes 669
5.3. Ricardo Arantes 669
5.4. Cibele Arantes 669
5.5. Aparecida Arantes 669
5.6. Roberto Arantes 670
5.7. Sônia Arantes 670
5.8. Soraia Arantes 670
5.9. João Heitor Arantes Neto 670
4.9. Rosita Arantes 670
5.1. Erlam Arantes Lima 670
5.2. Eliana Arantes Lima 670
4.10. Nilo Heitor Arantes 670
5.1. Vânia 5.2. Valmir 5.3. Vanderlei 670
3.10. HEITOR MARQUES ARANTES FILHO 670
4.1. Heitor Marques de Arantes Neto (Dengo) 670
5.1. Maria Aparecida Arantes 670
4.2. Alberto Arantes 670
4.3. Adalberto Arantes 670
4.4. Moacir de Arantes (Naneli) 670
5.1. Virgínia Arantes 670
3.11. ANTÔNIO LUIZ ARANTES 670
4.1. Rubens Luiz 4.2. Antônio Luiz 4.3. Maria 4.4. Walter Luiz 670
3.12. DOMINGOS MARQUES DE ARANTES 671
3.13. JUDITH CÂNDIDA ARANTES 671
4.1. Athenaíde 4.2. Aparecida 4.3. Fausto 4.4. Ruth 4.5. Elza 671

4.6. Wanda 4.7. Tiago 4.8. Maria de Lourdes 4.9. Erasto. Todos Arantes Pinto 671

CAPÍTULO V

ARANTES do Estado de Minas Gerais

Ramo de "AIURUOCA"

1.5. MARIA CARMÉLIA ARANTES e HENRIQUE FRANCISCO DE PAULA. 672
2.1. ISAURA ARANTES DE PAULA. 672
3.1. Maria Carmélia Arantes Ferreira (Tataia). 672
3.2. Helena Arantes Ferreira. 672
3.3. Benedito Arantes Ferreira (Fiíco). 672
3.4. Antônio Arantes Ferreira. 672
3.5. Francisco Arantes Ferreira (Cota). 672
3.6. Terezinha Arantes Ferreira. 672
3.7. Anita Arantes Ferreira. 672
2.2. IZABEL ARANTES DE PAULA. 672
3.1. Nahir Guimarães. 672
3.2. Maria José Guimarães (Zezé). 672
3.3. Edith Guimarães. 672
3.4. Lincoln Guimarães. 672
3.5. Sílvio Rezende Guimarães (Dr.). 672
3.6. Jenny Guimarães. 673
3.7. Edgard Rezende Guimarães (Dr.). 673
3.8. Dirce Teixeira Guimarães. 673
3.9. Ely Rezende Guimarães. 673
3.10. Ely Rezende Guimarães. 673
3.11. Guilhermina Rezende Guimarães. 673
3.12. Hélio Rezende Guimarães (Dr.). 673
3.13. José Henrique Rezende Guimarães (Dr.). 673
3.14. Mílton Rezende Guimarães. 673
2.3. ISAAC ARANTES DE PAULA. 673
3.1. José Medeiros Arantes. 673
3.2. Laurindo Medeiros Arantes. 673
3.3. Antônio Medeiros Arantes. 673
3.4. Francisco Medeiros Arantes (Chiquinho). 673
3.5. Isaac de Paula Arantes Filho. 673
2.4. ISALINA DE PAULA ARANTES (Nega). 673
3.1. Mílton Arantes de Moura. 673
3.2. Lincoln Arantes de Moura 673
3.3. Jales Arantes de Moura. 673
2.5. ESAÚ DE PAULA ARANTES. 673
3.1. José de Paula Arantes. 674
3.2. Paulo Arantes Azevedo. 674

3.3. Júlio Arantes Azevedo. 674
3.4. Antônia Azevedo Arantes. 674
3.5. Maria Carmélia Azevedo Arantes. 674
3.6. Rosalda Azevedo Arantes. 674

Outro ramo de Aiuruoca-MG

1.1. LEOPOLDINA ALVES ARANTES e JOÃO ALVES PEREIRA 674
2.1. MARIANA ALVES PEREIRA. 674
3.1. Antônio de Paula Arantes. 674
3.2. Belmiro de Paula Arantes. 674
3.3. José de Paula Arantes (Dr.) 675
3.4. Maria de Paula Arantes. 675
3.5. Deolinda de Paula Arantes. 675
3.6. Joaquim de Paula Arantes (Dr.). 675
3.7. Ana de Paula Arantes. 675

Mais ramo ARANTES de Aiuruoca-MG

1.1. URBANO MARQUES ARANTES e CORNÉLIA CANÇADO AZAMBUJA 675
2.1. ATALIBA ARANTES. 675
2.2. THEOBALDO ARANTES. 675
2.3. CORNÉLIA ARANTES. 675
2.4. JOÃO ARANTES. 675
2.5. RAPHAEL ARANTES. 675
2.6. JOSÉ ARANTES. 675
3.1. Walter Macedo Arantes. 675

Ramo ARANTES da cidade Arcos-MG

1.1. RITA CÂNDIDA DE JESUS ARANTES e FRANCISCO ALVES 676
2.1 JOSÉ ARANTES ALVES TEIXEIRA (Juca). 676
3.1. Clotário Arantes Alves Teixeira. 676
3.2. Élcio Arantes Alves Teixeira. 676
3.3. José Arantes Alves Teixeira. 676
2.2. MANOEL ALVES TEIXEIRA SOBRINHO. 676
2.3. MARIA AMÉLIA ARANTES (Sinhá). 676
2.4. FRANCISCO ARANTES TEIXEIRA (Chico). 676
3.1. Edmar Francisco Teixeira. 676
3.2. Cleuser José Teixeira. 676
3.3. João Arantes Teixeira. 676
3.4. Jáver Arantes Teixeira. 677
3.5. Cleber Arantes Teixeira. 677
3.6. Eduardo Arantes Teixeira. 677
3.7. Ernani Arantes Teixeira. 677
3.8. Geisa Aparecida Arantes Teixeira. 677
2.5. TUTA 677

2.6. ANTÔNIO ARANTES TEIXEIRA. 677
2.7. RITA ARANTES TEIXEIRA. 677
2.8. MARIA JOSÉ DA CONCEIÇÃO. 677
3.1. Maria Salomé Campos. 677

Mais Ramo ARANTES de Arcos-MG

1.1. JOÃO PEDRO DE ARANTES e MARIA CÂNDIDA DE JESUS. 677
2.1. HILDA ARANTES. 677
2.2. OSWALDO ARANTES. 677
2.3. JOSÉ ARANTES. 677
2.4. DURVAL ARANTES. 677
2.5. ODETE ARANTES. 678
2.6. VICENTE ARANTES. 678
2.7. IONE ARANTES. 678
2.8. ELZA ARANTES. 678
2.9. WASHINGTON ARANTES. 678

Ramo ARANTES de Areados-MG

1.1.DIMECIANA ARANTES e PAULO RODRIGUES DA COSTA. 678
2.1. LUCINDA CÂNDIDA DE ARANTES. 678
3.1. Paulo Arantes. 678

ARANTES de Baependi-MG

1.1. INÁCIA ARANTES NOGUEIRA e JOSÉ NOGUEIRA TERRA. 678
2.1. MANOEL ARANTES NOGUEIRA (Cel.) 679
3.1. Maria José Arantes Nogueira. 679
3.2. José Luiz Arantes Nogueira (Maninho). 679
3.3. Pedro Moacyr Arantes Nogueira 680
3.4. Oswaldo Arantes Nogueira. 680
3.5. Maria Odete Arantes Nogueira. 680
3.6. Manoel Arantes Nogueira Filho (Manolo) (Dr.). 680
3.7. Nelma Arantes Nogueira. 680
3.8. Alda Arantes Nogueira. 681
3.9. Antônio Geraldo Arantes Nogueira. 681
3.10. Maria Tereza Arantes Nogueira. 681
3.11. Paulo Arantes Nogueira (Dr.). 681
2.2. JOSÉ ARANTES NOGUEIRA. 681
3.1. Celso Guimarães Nogueira. 681
3.2. Murilo Guimarães Nogueira. 681
3.3. Zilah Guimarães Nogueira. 681
3.4. Ernani Guimarães Nogueira. 681
3.5. Ariovaldo Guimarães Nogueira (Dr.). 681
3.6. Sílvio Guimarães Nogueira. 681
3.7. Maria Aparecida Guimarães Nogueira. 682

2.3. ANA ARANTES NOGUEIRA. 682
3.1. Dulce Nogueira Ramos. 682
3.2. Maria Euristela Nogueira Ramos. 682
3.3. Neusa Nogueira Ramos. 682
3.4. Maria de Lourdes Nogueira Ramos. 682
3.5. José Nogueira Ramos. 682
2.4. MARIA ARANTES NOGUEIRA. 682
3.1. Célia Nogueira Jordão. 682
3.2. Tereza Nogueira Jordão. 682
3.3. Regina Nogueira Jordão. 682
3.4. José Arthur Nogueira Jordão. 682
3.5. Ana Maria Nogueira Jordão. 682
2.5. MARIA JOSÉ ARANTES NOGUEIRA (Da. Loló). 683
3.1. Léa. 683
2.6. SEBASTIÃO ARANTES NOGUEIRA. 683
3.1. Inácia Arruda Nogueira. 683
2.7. EUCLIDES ARANTES NOGUEIRA. 683
3.1. Maria Ângela Arantes Nogueira. 683
3.2. Maria Isolina Arantes Nogueira. 683
2.8. INÁCIA ARANTES NOGUEIRA 683

ARANTES de Belo Horizonte-MG

1.1. AVELINO DE PAIVA ARANTES e MESSIAS NUNES DOS REIS. 683
2.1. RODOLFO ALBERTO ARANTES. 683
2.2. ASTOLFO GABRIEL ARANTES. 683
2.3. JOSÉ DE PAIVA ARANTES (Juca). 683
2.4. JOAQUIM FRANCISCO ARANTES. 683
2.5. MARIA EUGÊNIA ARANTES. 683
2.6. MARIA CONCEIÇÃO ARANTES. 683
2.7. PEDRO INÁCIO ARANTES. 683
3.1. Eduardo Borges Arantes. 683
3.2. Antônio Augusto Arantes. 683
3.3. Maria Aparecida Arantes. 683
3.4. Maria Alice Arantes. 684

ARANTES de Bocaina de Minas-MG

1.1. ANA PURCINA DE ARANTES e JOSÉ FRUTUOSO DA SILVA. 684
2.1. JUVENAL ARANTES SILVA. 684
3.1. Léa Arantes Silva 684
2.2. FILOMENA ARANTES SILVA 684
2.3. BENJAMIN ARANTES SILVA. 684
3.1. Benjamin Arantes Silva Júnior. 684
3.2. Benedito Arantes (Dr.). 685
3.3. Benigno Arantes. 685

3.4. Maria Aparecida Arantes. 686
3.5. Maria Amélia Arantes. 686
3.6. Maria Ângela Arantes. 686

Outro ramo ARANTES de Bocaina de Minas-MG

1.1. FRANCISCO CORRÊA ARANTES e 687
2.1. SALVIANO ARANTES. 687
3.1. Laudelina Cândida Arantes. 687
3.2. Maria Arantes. 689
3.3. Miguel Arantes. 691
3.4. Francisco de Assis Arantes. 691
3.5. Afonso Arantes. 691
3.6. Elisa Arantes. 691
3.7. Noêmia Arantes. 691
3.8. João Arantes. 691
3.9. Geraldo Arantes. 692
3.10. Orlando Arantes. 692
3.11. Artur Arantes. 692
3.12. Tarcísio Arantes. 692
3.13. Pulcina Arantes (Cinoca). 693

Ramo ARANTES de Carangola-MG

1.1. FLORENTINO ARANTES e CAROLINA ARANTES. 693
2.1. HERMENEGILDE JOSÉ ARANTES. 693
3.1. Joaquina Arantes. 693
3.2. José Hermenegilde Arantes (Casuza). 693
3.3. Manoel Hermenegilde Arantes. 694
3.4. Joaquim Hermenegilde Arantes 694
3.5. João Soares Arantes. 694

Ramo ARANTES de Caxambu-MG

1.1. TEÓFILO ARISTIDES ARANTES e MARIA VIRGÍNIA PEREIRA. 696
2.1. MARIA DA GLÓRIA PEREIRA ARANTES. 696
3.1. José Macário dos Santos. 696
3.2. Marise Santos. 696
3.3. Janir Aloísio dos Santos (Dr.). 697
2.2. NAIRE PEREIRA ARANTES. 697
3.1. Sílvio de Arantes. 697
3.2. Dejair de Arantes. 697
3.3. Ubaldo de Arantes. 697
3.4. Edir de Arantes. 697
3.5. José de Arimatéia Arantes (Major). 697
3.6. Naimar de Andrade Arantes. 697
3.7. Dimas de Andrade Arantes. 697

3.8. Maria do Carmo de Andrade Arantes. 697
2.3. JOSÉ EDUARDO ARANTES (Lucas). 697
3.1. Suely do Carmo Arantes. 697
3.2. José Eduardo Arantes Jr.. 697
3.3. Luiz Antônio Arantes. 697
3.4. CARMEN VERÔNICA ARANTES. 697
2.4. JOÃO CRISTÓVÃO PEREIRA DE ARANTES. 697
3.1. Francisco Arantes (Chiquinho). 697
3.2. Gardência Arantes. 697
3.3. Jussara Arantes. 697
3.4. Dener Arantes. 697
2.5. VIRGÍNIA PEREIRA DE ARANTES. 697
3.1. Kátia Arantes. 698
3.2. Keller Arantes. 698
2.6. ANTÔNIO DE PÁDUA ARANTES (Toninho). 698
3.1. Díller Arantes. 698
3.2. Júlio César Arantes. 698

Outro ramo ARANTES de Caxambu

1.1. GERMANA MARIA DA SILVA ARANTES e JOSÉ TEÓFILO DA SILVA. 698
2.1. JOSÉ TEÓFILO ARANTES (Patinhas). 698
3.1. Paulo Rogério Arantes. 698
3.2. Paulo Renato Arantes. 698
2.2. GERALDO MAGELA ARANTES. 698
3.1. Viviane Arantes. 698
3.2. Wágner Arantes. 698
2.3. MARIA JOCELÉM DE ARANTES. 698
3.1. Rodrigo. 698
2.4. TEREZINHA DE FÁTIMA ARANTES. 698
2.5. MARIA DAS GRAÇAS ARANTES. 698
2.6. MARIA ELAINE ARANTES. 698
2.7. FRANCISCA ISABEL ARANTES. 698
2.8. MAGNO ANTÔNIO ARANTES. 698
2.9. ÂNGELA APARECIDA ARANTES 698

Mais outro ramo ARANTES de Caxambu

1.1. JOSÉ GERALDO ARANTES e YOLANDA JUNQUEIRA DE AZEVEDO 698
2.1. JOSÉ GERALDO JUNQUEIRA ARANTES 698
3.1. Sofia Barbosa Arantes 698
2.2. MARIA TEREZINHA AZEVEDO ARANTES 698
3.1. Ivan Azevedo Arantes 698
3.2. Ângelo Azevedo Arantes 699
3.3. Marcelo Azevedo Arantes 699
2.3. CARLOS ALBERTO DE AZEVEDO 699

2.4. LUIZ PAULO DE AZEVEDO ARANTES 699
2.5. RITA DE CÁSSIA DE AZEVEDO ARANTES 699
3.1. Andréa Arantes Isídio 699
3.2. Marin Arantes Isídio 699
2.6. ÉDSON AZEVEDO ARANTES 699

Ramo Arantes de Monte Alegre-MG

1.1. JOAQUIM BENTO DE ARANTES e MARIA GONÇALVES FONSECA 699
2.1. JOAQUIM BENTO DE ARANTES FILHO 699
2.2. JOSÉ BENTO DE ARANTES 699
2.3. JOÃO BENTO DE ARANTES 699
3.1. Maria Gervásia de Arantes 699
3.2. Alzira de Arantes 699
3.3. Aurora Bento de Arantes 699
3.4. Donato Bento de Arantes 699
3.5. João Bento de Arantes Filho 699
3.6. Maria Augusta de Arantes 699
3.7. José Bento de Arantes Sobrinho 699
3.8. Amélia Bento de Arantes 699
2.4. LUIZ BENTO DE ARANTES 699
2.5. FRANCISCO BENTO DE ARANTES 699
2.6. MANOEL BENTO DE ARANTES 699
2.7. JUVENAL BENTO ARANTES 699
2.8. MARIA BENTO DE ARANTES 699
2.9. ANA BENTO DE ARANTES 699
2.10. ANA LUIZA DE ARANTES 700
2.11. AMÉLIA ETELVINA DE ARANTES 700
3.1. João Bento de Arantes 700
3.2. Joaquim Silvino de Arantes (Nenen) 700
3.3. Adilio Bento Arantes 700
3.4. Alcídia Bento de Arantes 700
3.5. Maria Bento de Arantes 700
3.6. Jesus dos Reis Arantes 700
3.7. Elpídio Bento Arantes 700

Outro ramo ARANTES de Monte Alegre-MG

1.1. HONORATO ARANTES e GUILHERMINA DE OLIVEIRA 702
2.1. ROMILDA DE OLIVEIRA ARANTES 702
3.1. Antônio Humberto de Souza Arantes 702
2.2. JOÃO DE OLIVEIRA ARANTES 703
3.1. João Édson Ferreira Arantes 703
3.2. Jonas Herbert Ferreira Arantes 703
3.3. Júlio Elmar Ferreira Arantes 703
3.4. Deborah Ferreira Arantes 703

3.5. Jesseh Esdras Ferreira Arantes 703
3.6. Helena Guilhermina Ferreira Arantes 703
2.3. LAÉRCIA DE OLIVEIRA ARANTES 703
2.4. JERÔNIMO ARANTES 703
2.5. JOSÉ ARANTES 703

Mais outro ramo ARANTES de Monte Alegre de Minas-MG

1.1. OROZIMBA AMÉLIA DE ARANTES e ETELVINO FERREIRA DE MENEZES 703
2.1. ROMILDO FERREIRA DE ARANTES 703
3.1. Jaime Arantes de Faria 703
3.2. Adília Arantes de Faria 703
3.3. Genes Arantes de Faria 703
3.4. Adélia Arantes de Faria 704
3.5. Adilon Arantes de Faria 704
3.6. Elizabet Arantes de Faria 704

Ramo ARANTES de Monte Santo de Minas-MG

1.1. JOAQUIM MARIA TEIXEIRA ARANTES e AMBROSINA (ou FRANCELINA) REIS 704
2.1. ANANIAS RAIMUNDO TEIXEIRA ARANTES 704
3.1. Maria 3.2. Onofra 3.3. Arlindo 3.4. Sudário 704
3.5. Esméria Arantes 705
3.6. Osório Maximiliano Arantes 706
3.7. Antônio Sabino Arantes 707
3.8. Juvenal Arantes 707

Ramo ARANTES de Natércia-MG

1.1. ALCIDES MARTINS DE ARANTES e MARIANA ALVES FAGUNDES 709
2.1. SEBASTIÃO ALVES ARANTES 709
2.2. BENEDITO ALVES ARANTES 709
3.1. José Cláudio Arantes 709
3.2. Benedito Geny Arantes 709
3.3. Maria de Lourdes Arantes 709
3.4. Maria Aparecida Arantes 709
3.5. Darcy Arantes 709
2.3. LEONTINA ALVES ARANTES 709
3.1. José Aírton Arantes 709
3.2. Ivair Arantes 709
3.3. Maristela Arantes 709
3.4. Marilda Alves Arantes 709
2.4. ANTÔNIO ALVES ARANTES 709
2.5. JOSÉ TIAGO ALVES ARANTES 709

2.6. CAROLINA ALVES ARANTES. 709
3.1. João Marcos G. Arantes. 709
3.2. Geraldo G. Arantes. 709
3.3. Brígida G. Arantes. 709
2.7. CARLOS BARROS DE ARANTES. 709
3.1. Maria de Fátima Arantes. 709
3.2. Catarina Arantes. 709
3.3. Márlo Donizeti Arantes. 709
3.5. Ana Maria Arantes. 709

Ramo ARANTES de Pains-MG

1.1. JOSÉ FELIPE ARANTES e ANA RITA DE JESUS 709
2.1. GERALDA ARANTES. 709
3.1. Francisca Ferreira da Silva. 709
3.2. José Ferreira Arantes. 709
3.3. Pedro Paulo Ferreira Arantes. 709
2.2. JOSÉ ARANTES DA SILVA. 709
3.1. Elza Arantes da Silva. 709
3.2. Noelza Arantes da Silva. 709
3.3. Urias Arantes da Silva. 709
3.4. Eurides Arantes da Silva. 709
3.5. Altina Arantes da Silva. 709
3.6. Maria Arantes da Silva. 709
3.7. Regina Arantes da Silva. 710
3.8. Antônio Arantes da Silva. 711

ARANTES de Pedralva-MG

1.1. JUVÊNCIO JOSÉ ARANTES e ANA BALBINA DO ESPÍRITO SANTO 711
2.1. MARIANA ARANTES DO ESPÍRITO SANTO. 711
3.1. Antônio Cipriano Arantes. 711
3.2. Maria Arantes. 711
3.3. Honorina Arantes. 711
3.4. Josefina Arantes. 711
3.5. Osório Arantes. 711
3.6. Benedita Arantes. 711
3.7. Nenzinha Arantes. 711
3.8. José Cipriano da Silva Filho. 711
2.2. OSÓRIO ARANTES. 711
3.1. Benedito Arantes. 711
3.2. Sebastião Arantes. 711
3.3. José Arantes. 711
3.4. Marieta Arantes. 711

Ramo ARANTES de Piumhi-MG

1.1. EMÍLIA DE PAULA ARANTES e JOÃO ALVES PEREIRA (Gordo).... 712
2.1. MARIA DE PAULA ARANTES.... 713
3.1. Maria Soares Arantes.... 713
3.2. João Soares Arantes.... 724
3.3. Ana Soares Arantes.... 724
3.4. Francisco Soares Ferreira.... 727
3.5. Francisco Soares Arantes.... 730
3.6. Sabina Soares Arantes.... 730
3.7. Joaquim Soares Arantes Ferreira.... 731
3.8. José Soares Arantes.... 731
3.9. Antônio Soares Arantes Ferreira.... 731
3.10. Domiciano Soares Arantes.... 731
3.11. Emília Soares Arantes.... 734
3.12. Plácido Soares Arantes Ferreira.... 735
2.2. JOAQUIM ALVES ARANTES.... 736
2.3. ANA DE PAULA ARANTES.... 736
3.1. Liberato de Araújo.... 736
3.2. José Domingos de Araújo Filho.... 737
3.3. Sabiano de Araújo.... 737
3.4. Jovina de Araújo.... 737
2.4. FRANCISCO ALVES ARANTES.... 737
3.1. Emília Alves Arantes.... 737
3.2. Joaquim Alves Arantes.... 737
3.3. Víctor Alves Arantes.... 739
3.4. Melvira Alves Arantes.... 741
2.5. ANTÔNIO ALVES ARANTES.... 745
2.6. MODESTO ALVES ARANTES.... 745
3.1. Sebastião de Oliveira Arantes.... 745
3.2. Modestino Alves Arantes.... 746
3.3. Cyeilo Alves Arantes.... 746
3.4. Enoch Alves Arantes.... 746
2.7. MIZAEL ALVES ARANTES - 1º cas.... 746
3.1. Emília Alves de Oliveira.... 746
2.7. MIZAEL ALVES ARANTES - 2º cas.... 746
3.1. Francisco Alves Arantes (Cel.).... 747
3.2. João Alves Arantes.... 753
3.3. Melvíria Alves Arantes.... 755
3.4. Melvina Arantes.... 762
3.5. Maria dos Anjos Arantes.... 762
3.6. Deolindo José Arantes.... 765
3.7. Etelvina Arantes.... 770
3.8. Josué Alves Arantes.... 770
3.9. Teodolino Alves Arantes.... 772

2.8. EUGÊNIO ALVES ARANTES. 773
3.1. Francisco Alves Arantes. 773
3.2. Ovídio Alves Arantes. 774
3.3. Alfredo Alves Arantes. 778
3.4. Maria Magdalena Alves Arantes. 781
3.5. Geny Alves Arantes. 783
3.6. Olívia Alves Arantes. 784
3.7. José Alves Arantes (Zezé). 784
2.9. SABINA DE PAULA ARANTES. 785
3.1. Antônio Almada. 792
3.2. Maria Augusta de Freitas Almada. 792
3.3. Joaquim José de Almada. 792
3.4. Constantina de Almada. 792
3.5. José Almada. 792
3.6. Amélia Almada. 792
3.7. Severo Almada. 792
3.8. Elídia Almada. 793
3.9. Emília Almada. 794
3.10. Sabina Almada. 794
2.10. CONSTANTINA ALVES ARANTES. 796

Ainda, ARANTES de Piumhi-MG

1.1. MARIA DE PAULA ARANTES e ANTÔNIO ALVES PEREIRA. 797
2.1. JOSÉ ARANTES PEREIRA. 797
3.1. Hermila Arantes. 797
3.2. Cacilda Arantes. 797
2.2. VICENTE ALVES ARANTES (Tutuna). 797
3.1. Cacildo Arantes. 797
3.2. Maria Alves Arantes. 798
3.3. Edmundo Arantes. 798
3.4. Amélio Arantes. 799
3.5. Isoleta Arantes. 800
3.6. Antônio Arantes (Dr.). 800

ARANTES de Prata - MG
(Venâncio Arantes de Souza)

1.1. JOAQUIM ARANTES DE SOUZA e DORACINA ALVES GOUVEIA . . 800
2.1. BELMIRO ARANTES DE SOUZA. 800
2.2. RAÚLA ARANTES DE SOUZA. 800
2.3. ELVIRO ARANTES DE SOUZA. 800
2.4. ELY ARANTES DE SOUZA. 800
2.5. CLARICE ARANTES DE SOUZA. 800
2.6. JOSÉ ARANTES DE SOUZA. 800
2.7. MANOEL ARANTES DE SOUZA. 800

2.8. AMÉLIA ALVES ARANTES. 800
3.1. Maria Arantes de Souza. 800
3.2. Idelcides Arantes de Souza. 800
3.3. Joaquim Arantes de Souza Neto. 800
3.4. Idioneta Arantes de Souza. 800
3.5. Izaú Arantes de Souza. 801
3.6. Alda Arantes de Souza. 801
3.7. Geralda Arantes de Souza. 801
3.8. Irene Arantes de Souza. 801
2.9. ANTENOR ALVES ARANTES. 801
2.10. IVO ALVES ARANTES. 801
2.11. ATAYDES ALVES ARANTES. 801
2.12. JOÃO ALVES ARANTES. 801
2.13. ADELINA ALVES ARANTES. 801
2.14. ROLANDINA ALVES ARANTES. 801
2.15. ARLINDO ALVES ARANTES. 801
2.16. LUCI ALVES ARANTES. 801
2.17. JOAQUIM ALVES ARANTES. 801

ARANTES de Ribeirão Vermelho-MG

1.1. JOÃO ELIAS ARANTES e MARIA CÂNDIDA DE SOUZA. 801
2.1. WALDES DE SOUZA ARANTES. 801
2.2. DERCY DE SOUZA ARANTES. 801
2.3. ODETE DE SOUZA ARANTES (Waldete). 801
2.4. IVAL DE SOUZA ARANTES. 801
3.1. Moacir de Souza Arantes. 801
3.2. Marlene de Souza Arantes. 801
3.3. Marcilene Aparecida de Souza Arantes 801
3.4. Clóvis de Souza Arantes. 801
3.5. Carlos de Souza Arantes. 801
3.6. Mauro de Souza Arantes. 802
3.7. Mílton Lázaro de Souza. 802
3.8. Cláudio de Souza Arantes. 802
3.9. Evaldo de Souza Arantes. 802
3.10.everaldo de Souza Arantes. 802
3.11. Magali de Souza Arantes. 802

ARANTES de Seritinga-MG

1.1. 802
2.1. JOÃO MOREIRA ARANTES - 1º cas.. 802
3.1. José Fernandes Moreira Arantes. 802
3.2. Maria Ozona Moreira Arantes. 802
3.3. Lourival Moreira Arantes. 802
3.4. Erzita Moreira Arantes. 802

2.1. JOÃO MOREIRA ARANTES - 2º cas. 802
3.1. Natália Moreira Arantes. 802
2.2. JOSÉ MOREIRA ARANTES. 802
3.1. Maria Tereza Moreira Arantes. 802
3.2. Geraldo Moreira Arantes. 802
3.3. Antonieta Bianco Moreira Arantes. 802
3.4. José Moreira Arantes Filho. 803
3.5. Therezinha Moreira Arantes. 803
3.6. Dulce Bianca Moreira Arantes. 803
3.7. Antônio Bianco Moreira Arantes. 803
3.8. Joanita Bianca Moreira Arantes. 803
2.3. JOAQUIM MOREIRA ARANTES. 803
3.1. Maria Aparecida Moreira Arantes. 803
3.2. José Bianco Moreira Arantes. 804
3.3. Nicola Bianco Moreira Arantes. 804
3.4. Tereza Bianco Moreira Arantes. 804
3.5. Joaquim Bianco Moreira Arantes. 804
2.4. ANA JOSEFINA ARANTES. 804
3.1. Maria Aparecida Arantes Dionízio. 804
3.2. Sebastião Arantes Dionízio. 804
3.3. José Arantes Dionízio. 804
3.4. Therezinha Arantes Dionízio. 804

ARANTES de São Gonçalo do Sapucaí-MG

1.1. JOÃO MAURÍCIO PEREIRA ARANTES. 804
2.1. OTTON PEREIRA ARANTES. 804
3.1. Eurico Arantes (Orico). 804
3.2. Eurides Arantes (Idê). 805
3.3. Eulinda Arantes (Linda). 806
3.4. Elizabeth Arantes. 806
3.5. Chamberlain José Arantes (Chan). 806

ARANTES de Serranos-MG

1.1. MARIETA ARANTES e JOÃO BATISTA DE SOUZA. 806
2.1. JOSÉ RONALDO ARANTES DE SOUZA. 806
3.1. Maria Célia Arantes Souza. 806
3.2. Arnaldo Arantes Souza. 806
3.3. Edméia Arantes Souza. 806
3.4. Marcelo Árantes Souza. 806
2.2. FRANCISCO ARANTES DE SOUZA. 806
3.1. Shirley Aparecida Arantes de Souza. 806
3.2. Charles Arantes de Souza. 806
3.3. Remo Arantes de Souza. 806
2.3. MATEUS ARANTES DE SOUZA. 806

3.1. Alessandra 3.2. Evandro 3.3. Henrique 3.4. Adilaine. 806
2.4. JOAQUIM ARANTES DE SOUZA. 806
2.5. OSWALDO ARANTES DE SOUZA. 806
2.6. JOÃO ARANTES DE SOUZA. 806
2.7. ANA MARIA ARANTES DE SOUZA. 806
3.1. Alex 3.2. Walquíria 3.3. Ricardo. 806
2.8. VERA LÚCIA ARANTES DE SOUZA. 807
3.1. Fernando 3.2. Silsa. 807
2.9. MARIA VICENTINA ARANTES DE SOUZA. 807
3.1. Adriano. 807
2.10. ROBERTO ARANTES DE SOUZA. 807
2.11. CILÉIA ARANTES DE SOUZA. 807
3.1. Kerly 3.2. Kléber. 807
2.12. JANDIRA ARANTES DE SOUZA. 807
3.1. Mariana 3.2. Marisa. 807
2.13. TEREZINHA ARANTES DE SOUZA. 807
2.14. DARCY ARANTES DE SOUZA. 807

Ramo ARANTES de Soledade de Minas-MG

1.1. FRANCISCO DA SILVA ARANTES e LAUDICÉA PEREIRA DE MAGALHÃES. 807
2.1. INÁCIO DA SILVA ARANTES - 1º cas.. 807
3.1. Augusto da Silva Arantes 807
3.2. Maria da Silva Arantes 807
3.3. João da Silva Arantes 807
3.4. Graciano da Silva Arantes 807
3.5. Ana da Silva Arantes 807
3.6. Antônia da Silva Arantes 807
3.7. Cândida da Silva Arantes 808
2.1. INÁCIO DA SILVA ARANTES - 2º cas. 808
3.1. Antônio Inácio Arantes 808
2.2. JOAQUIM DA SILVA ARANTES 808
3.1. José Vieira de Arantes 808
3.2. Isabel Vieira de Arantes 808
3.3. Joaquim Vieira de Arantes 808
3.4. João Vieira de Arantes 808
3.5. Ana Vieira de Arantes 808
3.6. Maria Vieira de Arantes 808
2.3. ANTÔNIO DA SILVA ARANTES 808
3.1. Ana Arantes 808
3.2. Geraldo Arantes 809
3.3. José Arantes Sobrinho 809
3.4. Alice Arantes 809
3.5. Maria Arantes (Mariinha) 810
810

2.4. FRANCISCO DA SILVA ARANTES 810
3.1. José da Silva Arantes 810
3.2. Joaquim Arantes Sobrinho 811
3.3. Egídio da Silva Arantes 812
3.4. Antônio da Silva Arantes 812
3.5. Francisco da Silva Arantes 812
3.6. Arlindo da Silva Arantes 812
3.7. Maria da Silva Arantes 812
3.8. Alfredo da Silva Arantes 812
3.9. Domingos da Silva Arantes 812
3.10. Justa da Silva Arantes 812
3.11. Ana da Silva Arantes 812

Ramo ARANTES de Uberlândia-MG

1.1. JOSÉ BRÁULIO ARANTES (Casé) E CÂNDIDA FORTUNATA LOPES 812
2.1.CÂNDIDA FORTUNATA ARANTES 813
3.1. Othogamiz Luiz Arantes 813
3.2. Orozimbo Luiz Arantes - 1º cas. 818
3.2. Orozimbo Luiz Arantes - 2º cas. 823
3.3. Otonevil Luiz Arantes 823
3.4. Olvira Luíza Arantes 823
3.5. Othaydes Luiz Arantes 825
3.6. Olmezíria Luiz Arantes 826
3.7. Oclecides Luiz Arantes 826

CAPÍTULO VI

ARANTES do Estado do Ceará - ramo de "Fortaleza"

1.1. MANOEL DA SILVA ARANTES e ANA VIRGÍNIA DO PARAÍSO 827
2.1. VÍCTOR DA SILVA ARANTES - 1º cas. 827
3.1. Wanda Marta Silva Arantes 827
2.1. VÍCTOR DA SILVA ARANTES - 2º cas. 827
3.1. Anna Júlia Hollanda Arantes (Dra.) 827
3.2. Flávio Víctor Hollanda Arantes 827
3.3. Virgínia Esther Hollanda Arantes (Dra.) 827
3.4. Víctor da Silva Arantes Júnior (Dr.) 827

CAPÍTULO VII

ARANTES do Estado do Pará - ramo de "Belém"

1.1. CONSTANTINO ARANTES PEREIRA 829
2.1. JOAQUIM ARANTES PEREIRA 829
3.1. João Arantes Pereira 829
3.2. Margarida Cândida Arantes Pereira 829

CAPÍTULO VIII

ARANTES do Estado de Pernambuco - ramo de "Piancó"

1.1. FRANCISCO ARANTES e PRECHEDE ... 830
2.1. ERNESTO JOSÉ ARANTES ... 830
3.1. Maria José Pereira Arantes ... 830
3.2. Dalila Pereira Arantes ... 830
3.3. Iraci Pereira Arantes ... 831
3.4. Luiz José Pereira de Arantes (Dr.) ... 831
3.5. Maria do Carmo Pereira Arantes ... 831
3.6. Diogo Pereira Arantes ... 831

Outro ramo ARANTES de Pernambuco

1.1. JOAQUIM PEREIRA ARANTES e ANNA PEREIRA ARANTES ... 832
2.1. LUIZ PEREIRA ARANTES ... 832
3.1. Luiz Tupy Pereira Arantes ... 832
3.2. Radamés Tupy Pereira Arantes ... 832

Mais outro ramo ARANTES de Pernambuco

1.1. FELIX JOSÉ DE ARANTES e TEREZA JOAQUINA DOS SANTOS ... 832
2.1. FRANCISCO JOSÉ DE ARANTES ... 832

Ainda ramo ARANTES de Pernambuco

1.1. DR. FRANCISCO LEOPOLDINO ARANTES e FRANCELINA ... 834
2.1. WALFRIDO ARANTES (Dr.) ... 834
3.1. Jorge Arantes ... 834
3.2. Walfrido Arantes Filho ... 834
3.3. Marieta Arantes ... 834
3.4. Judith Arantes ... 834
2.2. ARTHUR ARANTES ... 834
3.1. Antônio Leopoldino Arantes ... 834
3.2. Natalino Arantes ... 834
3.3. Francisco Paula Arantes ... 834
2.3. RODOLFO ARANTES ... 834
3.1. Francelina Arantes ... 834
3.2. Esther Arantes ... 834
3.3. Luiz Arantes ... 835
3.4. Aluísio Arantes ... 835
3.5. Abigail Arantes ... 835
3.6. Álvaro Arantes ... 835
3.7. Mário Arantes ... 835
3.8. Margarida Arantes ... 835
2.4. LEOPOLDINO ARANTES ... 835
3.1. Hormenzinda Arantes ... 835

3.2. Octávio Brígido Arantes (Dr.) 835

CAPÍTULO IX

ARANTES do Estado de São Paulo

Ramo de "Aparecida (do Norte)"

1.1. JOSÉ CIRILO ARANTES e MARIA BENEDITA GONÇALVES 836
2.1. MARIA APARECIDA GONÇALVES ARANTES 836
3.1. Débora Arantes D'amico (Dra.) 836
3.2. Marco Antônio Arantes D'amico (Dr.) 836
2.2. WILMA GONÇALVES ARANTES 836
3.1. Maria Aparecida Navarro 836
3.2. Sandra Lia Navarro 836
3.3. Aristides Navarro Filho 836
2.3. DIRCE GONÇALVES ARANTES 836
3.1. Casemiro Narbutis Filho (Dr.) 836
3.2. Carlos Wanderley Arantes Narbutis 836
3.3. Elisabeth Arantes Narbutis 836
3.4. Suely Arantes Narbutis 836
3.5. Pedro Dagoberto Arantes Narbutis 836
3.6. Marcos Roberto Arantes Narbutis 836

Ramo ARANTES de Botucatu-SP

1.1. VICENTE LUIZ ARANTES e MARIA FRANCISCA DA SILVA 837
2.1. PEDRO ARANTES 837
3.1. Alice Arantes 837
3.2. Amadeu Arantes 837
3.3. Alceu Arantes 837

ARANTES de Batatais-SP

1.1. JOSÉ JOAQUIM DE ARANTES e MARIA DAS DORES DE LEME ... 837
2.1. JOSÉ JOAQUIM DE ARANTES - 1º cas. 837
3.1. Jerônimo José de Arantes 837
3.2. Antônio José Parreira Arantes 837
3.3. Manoel Joaquim de Arantes 838
2.1. JOSÉ JOAQUIM DE ARANTES - 2º cas. 839
3.1. José Joaquim de Arantes Filho 839
3.2. Ana Arantes 839
3.3. Maria Aparecida Arantes 840
3.4. Sebastiana Arantes 840
3.5. João Arantes 840
3.6. Orlanda Maria de Jesus 840
3.7. Antônio Aparecido Arantes 840
3.8. Geraldo Arantes 841

3.9. Maria Arantes (Maria da Luz)... 841
3.10. Divina José Arantes... 842
3.11. Orlando Arantes... 842
3.12. Pedro Arantes... 842
3.13. João da Silva Arantes... 842
3.14. Lázaro Arantes... 842

Outro ramo ARANTES de Batatais-SP

1.1. JOSÉ ARANTES e EDMÉIA MARZOLA... 843
2.1. JERÔNIMO ARANTES... 843
3.1. José Carlos Reis Arantes (Zuza)... 843
3.2. Jaime Reis Arantes... 843
3.3. Maria Elisa Reis Arantes... 843
3.4. Nair Reis Arantes... 844
3.5. Joaquim Reis Arantes... 844
3.6. Dulce Reis Arantes (Dra.)... 844
3.7. Maria Isabel Reis Arantes... 844
2.2. ANTÔNIO ARANTES - 1º cas... 845
3.1. Dorival Arantes... 845
3.2. Cacilda Arantes... 845
3.3. Donária Arantes... 845
2.2. ANTÔNIO ARANTES - 2º cas... 845
3.1. José Roberto Arantes... 845
3.2. Antônio Carlos Arantes... 845
3.3. Aldo Agostinho Arantes... 845
3.4. Maria Rita Arantes... 845
3.5. Cristina Helena Arantes... 845
3.6. Maria Madalena Arantes... 845
3.7. Pedro Marco Arantes... 845
3.8. Cláudio Luciano Arantes... 845
2.3. CAROLINA ARANTES... 845
2.4. AUGUSTO ARANTES... 845
3.1. Wanderlei... 845
3.2. Cacilda... 845
3.3. Amélia... 845

Mais outro ramo ARANTES de Batatais-SP

1.1. ANTÔNIO BASÍLIO ARANTES e RITA... 845
2.1. FRANCISCO BASÍLIO ARANTES (Chiquinho)... 845
3.1. Olinda Marques Arantes... 845
3.2. Francisco Basílio Arantes Filho... 845
3.3. Rita Marques Arantes... 846
3.4. Salvador Marques Arantes... 846
3.5. Cândida Marques Arantes... 848

ARANTES de Brodowski-SP

1.1. MARIA LUÍZA DE JESUS ARANTES e AURELIANO JOSÉ FERREIRA DE ANDRADE. 848
2.1. AMÉRICO JOSÉ FERREIRA. 848
3.1. Aureliano José Ferreira. 849
3.2. Adolfo José Ferreira. 851
3.3. Maria Ferreira. 853
3.4. Lucinda Ferreira. 854
3.5. Durvalina Ferreira. 855
3.6. Jerônimo José Ferreira. 858
3.7. José Ferreira Sobrinho. 858
3.8. Adirama Ferreira. 858

Outro ramo ARANTES de Brodowski-SP

1.1. JOSÉ BELISÁRIO DE ARANTES e MANOELA VITÓRIA DO PARAÍSO (ou Manoela Bernardo Corrêa). 858
2.1. MARIA VITÓRIA ARANTES (ou Maria Arantes Corrêa). 858
3.1. Maria Arantes de Carvalho. 858
3.2. Malvina Arantes de Carvalho. 858
3.3. José Arantes de Carvalho. 858
3.4. Antônio Arantes de Carvalho. 859
3.5. Alfredo Arantes de Carvalho. 860
3.6. Messias Arantes de Carvalho. 860
3.7. Ozias Arantes de Carvalho. 860
3.8. Ana Arantes de Carvalho (Sinhaninha). 860
2.2. PERCYLIANA VITÓRIA DE ARANTES. 861
3.1. Auta Arantes de Carvalho. 861
3.2. Maria Jerônima de Carvalho. 861
3.3. Altino Arantes de Carvalho. 861
3.4. Anselmo Arantes de Carvalho. 861
3.5. Laudelina Arantes de Carvalho. 863
3.6. Helena Arantes de Carvalho. 864
3.7. Maria Arantes de Carvalho (Marilinha). 865
3.8. Benedita Arantes de Carvalho. 866
2.3. JERÔNIMO DE ARANTES. 867
2.4. JOSÉ DE ARANTES. 867
2.5. EMILIANO DE ARANTES. 867
3.1. Gentil Arantes. 867
3.2. Jandira Arantes. 867
3.3. Odila Arantes. 867
3.4. Antônio Arantes. 867
2.6. ALDINA DE ARANTES. 867
2.7. MARIA DA PAIXÃO ARANTES (Lóla). 867
2.8. MARIANA CAROLINA DE JESUS. 867

Mais ARANTES de Brodowski-SP

1.1. VENERANDO DE PAULA ARANTES e ANA PAULA ARANTES. 868
2.1. FRANCISCO DE PAULA ARANTES. 868
3.1. Benedita de Paula Arantes. 868
3.2. Olívio de Paula Arantes. 869
3.3. Francelina de Paula Arantes. 869
3.4. Ovídio de Paula Arantes. 869
3.5. Francisco de Paula Arantes. 869
2.2. EVARISTO DE PAULA ARANTES. 870
3.1. Venerando de Paula Arantes Neto. 870
3.2. Maria de Paula Arantes. 870
3.3. Ana de Paula Arantes. 870
3.4. Euclides de Paula Arantes. 870
2.3. JOSÉ DE PAULA ARANTES (Zeca). 870
3.1. Sebastião de Paula Arantes. 870
3.2. Antônio de Paula Arantes. 870
2.4. JOAQUIM DE PAULA ARANTES. 870
2.5. JOÃO DE PAULA ARANTES. 870
2.6. MARIA DE PAULA ARANTES. 870
2.7. LUÍZA DE PAULA ARANTES. 870
2.8. CÂNDIDA DE PAULA ARANTES. 870
2.9. FLORÊNCIO DE PAULA ARANTES. 870

Ramo ARANTES de Caconde-SP

1.1. MATHIAS ANTÔNIO ARANTES e ANA MORAIS (Anita). 870
2.1. RUBENS ARANTES. 870
3.1. Rubens Arantes Filho. 870
3.2. Roseli Moreira Arantes. 870
2.2. RAFAEL ARANTES. 870
3.1. Oswaldo Caciolli Arantes. 870
3.2. Ricardo Arantes. 871
3.3. Sérgio Caciolli Arantes. 871
3.4. Marcos Caciolli Arantes. 871
2.3. LÚCIA ARANTES. 871
3.1. José Ricardo Arantes Gonçalves. 871

Ramo ARANTES de Cunha-SP

1.1. JOSÉ ARANTES e MARIA DA CONCEIÇÃO. 871
2.1. JOSÉ ARANTES FILHO. 871
3.1. Alcides José de Castro Arantes. 871
3.2. Antônio José de Castro Arantes. 871
3.3. Helena Maria de Castro Arantes. 871
3.4. Francisco de Assis de Castro Arantes. 871
3.5. Tarcísio de Castro Arantes. 871

3.6. Estela Maria de Castro Arantes. . . . 871
3.7. Janette Maria de Castro Arantes. . . . 872
3.8. Domingos Sávio de Castro Arantes. . . . 872
2.2. MARIA GUILHERMINA ARANTES. . . . 872
3.1. Maria Aparecida Galhardo. . . . 872
3.2. Carlos Galhardo. . . . 872
2.3. DURVALINA ARANTES. . . . 872
2.4. JULIETA ARANTES. . . . 872
2.5. BENEDITO ARANTES. . . . 872
3.1. Diva Arantes. . . . 872
3.2. Maria Aparecida Arantes. . . . 872
3.3. Carlos Arantes. . . . 872
2.6. JOÃO ARANTES. . . . 872

Ramo ARANTES de Fartura-SP

1.1. FRANCISCO FERREIRA ARANTES e ANTÔNIA ARANTES. . . . 872
2.1. JOÃO FERREIRA ARANTES. . . . 872
3.1. Antônio Lázaro Arantes. . . . 872
3.2. Maria Cândida Ferreira Arantes. . . . 872
3.3. Jesuína Rosa Arantes. . . . 873
3.4. José de Souza Arantes. . . . 873
2.2. ANTÔNIO FERREIRA ARANTES. . . . 873
3.1. Escolástica Ferreira Arantes. . . . 873
3.2. Maria Francisca Ferreira Arantes. . . . 873
3.3. Umbelina Ferreira Arantes. . . . 873
3.4. Paula Ferreira Arantes. . . . 873

Ramo ARANTES de Igarapava-SP

1.1. ANTÔNIO ARANTES e CANUTA LEOPOLDINA DE OLIVEIRA 873
2.1. MARY ARANTES. . . . 873
3.1. Celina Arantes Mattar. . . . 873
3.2. Antônio Mattar Neto. . . . 873
3.3. Márcio Arantes Mattar. . . . 873
3.4. Virgínia Arantes Mattar. . . . 874
3.5. Nassib Arantes Mattar. . . . 874
2.2. PAULO ARANTES. . . . 874
3.1. Vera Moura Arantes. . . . 874
2.3. CELINA ARANTES. . . . 874
2.4. ANTÔNIO ARANTES JÚNIOR (Sereno). . . . 874
3.1. José Rubens Arantes. . . . 874
3.2. Antônio Arantes Neto. . . . 874
3.3. Maria Leopoldina Motta Arantes. . . . 874
2.5. PLACEDINO ARANTES (Dino) (Coronel) 874
3.1. Maria Amélia Moreira Arantes 876

3.2. Ênio Ricardo Moreira Arantes (Dr.) ... 876
3.3. Maria Luísa Moreira Arantes (Malu) (Dra.) ... 876
2.6. ADOLPHO ARANTES ... 876
3.1. Lúcia Helena Moura Arantes ... 876
3.2. Diva Moura Arantes ... 876
2.7. JONATHAS ARANTES ... 876
3.1. Sônia Maria Ferroni Arantes ... 876

Outro ramo ARANTES de Igarapava-SP

1.1. JOAQUIM ARANTES e ADELINA JOSÉ DE OLIVEIRA ... 877
2.1. ALVINA ... 877
2.2. PEDRO 2.3. JOÃO ... 877
2.4. MARIA JACINTHA ARANTES ... 877
3.1. Mantanira Arantes Magalhães ... 877
3.2. Ivomir Arantes Magalhães ... 877
3.3. Evan Diógenes Magalhães ... 877
3.4. Joaquim Magalhães ... 877
3.5. Juarez Távora Magalhães ... 877
2.5. ETELVINA ARANTES ... 877
2.6. CANUTA NATHALIA ARANTES (Quitita) ... 877
2.7. ISOLINA ARANTES (Nenzinha) ... 877
2.8. ALTINO ROLIM ARANTES ... 877
3.1. Reamy Rodney Arantes (Dra.) ... 877
3.2. Rayonnant Rodney de Menezes Arantes ... 878
3.3. Redeemer Rodney Arantes ... 878
2.9. ALCINO ARANTES (Tenente) ... 878
3.1. Hércio Arantes ... 878
3.2. Hércia Arantes (Nena) ... 878
3.3. Humberto Ayres Arantes ... 878
3.4. Celina Arantes Duarte ... 879
3.5. Magali Arantes ... 879
3.6. Sérgio Arantes (Dr.) ... 879
2.10. ADELINO ARANTES (Dote) -1º cas. ... 879
2.11. HERCINA ARANTES ... 879
3.1. Ayesha de Almeida Lima ... 879
3.2. Cirinéa de Almeida Lima ... 879
3.3. Edézia de Almeida Lima ... 879
3.4. Luiz de Almeida Lima ... 880
2.12. JACY ARANTES ... 880
3.1. Amenarthas Arantes Salomão ... 880
3.2. João Salomão Filho ... 880
2.13. ESMAEL ARANTES ... 880
3.1. Sylvia Helena Arantes ... 880
3.2. Gláucia Aparecida Arantes ... 880

Mais outro ramo ARANTES de Igarapava-SP

1.1. DOMICIANA CÂNDIDA ARANTES E PAULO RODRIGUES DA COSTA 880
2.1. AZARIAS ARANTES. 880
3.1. Maria Arantes. 880
3.2. Domiciana Arantes. 880
3.3. Hermes Arantes. 880
3.4. Hércio Arantes. 881
3.5. Hélio Arantes. 881
2.2. LUCINDA ARANTES. 881
3.1. Roque 3.2. Maria Thomé 3.3. Domiciana 3.4. Abadia 881
3.5. Vicente 3.6. Joaquim 3.7. José 3.8. Adélia 881
3.9. Paulo. 881
3.10. Afonso. 881
3.11. Isaura. 882
2.3. MARIA. 882
3.1. Paulo. 882
3.2. Azarias. 882
3.3. Domiciana. 882
2.4. LEONOR. 882

Ramo ARANTES de Piquete-SP

1.1. CUSTÓDIO ARANTES e MARIA ARANTES. 883
2.1. LUIZ ARANTES. 883
3.1. Maria Arantes. 883
3.2. Agenor Arantes. 883
3.3. Aser Arantes. 883
3.4. Olímpia Arantes. 883
3.5. Luiz Arantes Filho. 883

Ramo ARANTES de Ribeirão Preto-SP

1.1. ANTÔNIO BASÍLIO DE ARANTES e RITA VICTÓRIA DO PARAÍSO . 883
2.1. ANTÔNIO DE PAULA ARANTES (Totó). 883
3.1. Rita Paiva Arantes. 883
3.2. Nadir Paiva Arantes. 883
3.3. Paulo Paiva Arantes (Dr.). 883
3.4. Mário Paiva Arantes. 883
3.5. Dirce Paiva Arantes. 884
3.6. Cleide Paiva Arantes. 884
3.7. Ruth Paiva Arantes. 884
3.8. Milton Paiva Arantes. 884
3.9. Enorédia Paiva Arantes. 884
3.10. Antônio Carlos Paiva Arantes. 884

Outro ramo ARANTES de Ribeirão Preto-SP

1.1. JOAQUIM MACEDO ARANTES e MARCÍLIA ALVES. 884
2.1. JOSÉ ALVES ARANTES. 884
2.2. OLGA ALVES ARANTES. 885
3.1. Dayse Gomes Setti. 885
3.2. Cláudia Gomes Setti. 885
2.3. ADAUTO ALVES ARANTES. 885
3.1. - 885
3.2. Márcio Alves Arantes. 885
2.4. DALVA ALVES ARANTES. 885
3.1. Waldemar Cabral. 885
3.2. Maria Lúcia Cabral. 885
3.3. Doralice Cabral. 885
3.4. Arlete Cabral. 885
2.5. ALDO ALVES ARANTES. 885
3.1. Maurício Alves Arantes. 885
3.2. Edivaldo Alves Arantes. 885
3.3. Luzia Alves Arantes. 885
2.7. MOACYR ARANTES. 886
3.1. Maria Cristina Arantes. 886
3.2. André Luiz Arantes. 886

Ramo ARANTES de Santa Isabel-SP

1.1. FRANCISCO XAVIER ARANTES e ANA TOMÁS DA ANUNCIAÇÃO . 886
2.1. JOSÉ JOAQUIM ARANTES - 1º cas.. 886
3.1. Benedito Caetano Arantes. 886
3.2. José Zacarias Arantes. 891
3.3. Manoel Rozendo Arantes. 891
3.4. Maria Arantes. 891
3.5. Brasilina Josefina Arantes. 892
3.6. Antônio de Souza Arantes. 894
3.7. Josefina Arantes. 894
2.1. JOSÉ JOAQUIM ARANTES - 2º cas.. 894
3.1. Joaquim Leôncio Arantes. 894
3.2. Ângelo Arantes. 894
3.3. Vitalina Arantes. 894
3.4. Maria Arantes. 894
3.5. Bento Arantes. 894
3.6. Francisco Arantes. 894
3.7. João Arantes. 894
2.2. JOAQUIM JOSÉ ARANTES. 894
3.1. Rafael Tobias Arantes. 895
3.2. João Timóteo Arantes. 895
2.3. ANGÉLICA ARANTES. 896

3.1. José Bonifácio Arantes Ribeiro. . . . 896
3.2. Benedita Arantes Ribeiro. . . . 896
3.3. João da Costa Ribeiro. . . . 896
3.4. Josefina Arantes Ribeiro. . . . 896
3.5. Joaquina Arantes Ribeiro. . . . 898
3.6. Antônio Rodrigues do Nascimento. . . . 898
3.7. Francisco Ribeiro Arantes. . . . 898
3.8. Arminda Arantes. . . . 898
3.9. Cândido Ribeiro Arantes. . . . 898
3.10. Manoel Ribeiro Arantes. . . . 898
2.4. BENTO XAVIER ARANTES. . . . 900
3.1. Antônio de Castro Arantes. . . . 900
3.2. Lucas Evangelista de Castro Arantes. . . . 900
3.3. Benedito de Castro Arantes. . . . 900
3.4. Purcina de Castro Arantes. . . . 901
3.5. Lourença de Castro Arantes. . . . 901
3.6. Carolina de Castro Arantes. . . . 901
3.7. Jordão Carlos de Castro Arantes. . . . 901
3.8. Emília de Castro Arantes. . . . 901
3.9. Ângelo de Castro Arantes. . . . 901
3.10. Francisco Xavier Arantes. . . . 901
3.11. Ana de Castro Arantes. . . . 903
3.12. Benvinda de Castro Arantes. . . . 903

Ramo ARANTES de São José dos Campos-SP

1.1. BELMIRO ARANTES e LUÍZA CONCEIÇÃO. . . . 906
2.1. JOSÉ ARANTES. . . . 906
3.1. Luciana Cristina Arantes. . . . 906
3.2. Luís Cláudio Arantes. . . . 906
3.3. Ana Lúcia Arantes. . . . 906
3.4. Sérgio Rodolfo Arantes. . . . 906
3.5. Fábio Camargo Arantes. . . . 906
2.2. MARIA INÊS ARANTES. . . . 906
2.3. NATALINO ARANTES 1º cas. . . . 906
3.1. Paulo Rodolfo Arantes. . . . 906
3.2. Carlos Rodolfo Arantes. . . . 906
2.4. TEREZINHA ARANTES. . . . 906
3.1. Mateus Arantes Magela. . . . 906
2.5. LUIZ CARLOS ARANTES (Luizinho). . . . 906
3.1. Eleine Cristina Arantes. . . . 906
3.2. Érica Cristina Arantes. . . . 906

Ramo ARANTES de Serrinha-SP

1.1. CUSTÓDIO ARANTES FILHO e MARIA MOLINA 906

2.1. DANIEL ARANTES 906
3.1. Adriana Carvalho Arantes 906
3.2. Juliana Carvalho Arantes 906
2.2. CUSTÓDIO ARANTES NETO 907
3.1. Marcos Paulo Arantes 907
3.2. Carlos Roberto Arantes 907
2.3. ANA MARIA ARANTES 907
3.1. Ana Cristina Arantes 907
3.2. Paulo Sérgio Arantes 907
2.4. MARGARIDA ARANTES 907
3.1. Melina Arantes Gonzalez 907
3.2. Milena Arantes Gonzalez 907
3.3. Michele Arantes Gonzalez 907

CAPÍTULO X

ARANTES do Estado do Rio de Janeiro

Ramo ARANTES do Sul do Estado do Rio de Janeiro

1.1. JOAQUIM DE ARAÚJO ARANTES e MARIA ROSA GUIMARÃES 908
2.1. ANTÔNIO DE ARAÚJO ARANTES 908
3.1. Maria da Conceição Arantes 908
3.2. Maria da Natividade Arantes 908
3.3. Manoel de Araújo Arantes Sobrinho 908
2.2. JACINTO DE ARAÚJO ARANTES 908
3.1. Maria de Lourdes Garcia Arantes 908
3.2. Vicente Milis Garcia Arantes 908
2.3. AGENOR DE ARAÚJO ARANTES 908
2.4. MANOEL DE ARAÚJO ARANTES 908
3.1. Geny Nóra Arantes 908
3.2. Wílson Arantes 908
3.3. Zélia Nóra Arantes 908
3.4. Luiz Nóra Arantes 909
3.5. Lacy Nóra Arantes 909
3.6. Nair Nóra Arantes 909
3.7. Manoel Henrique Nóra Arantes 909
3.8. José Maria Nóra Arantes 909
3.9. Lucy Nóra Arantes (Dr.) 909
3.10. Lucy Aparecida Arantes 909

CAPÍTULO XI

Arantes do Estado de Santa Catarina

1.1. JOSÉ PEREIRA ARANTES e EMÍLIA FERREIRA 910
2.1. JOSÉ PAULO ARANTES 910

3.1. Joaquim da Costa Arantes. 910
2.2. TANCREDO ARANTES. 913
3.1. Ivo Arantes. 913
3.2. José Justino Arantes. 914
3.3. Edith Arantes. 914
3.4. Osmar Arantes. 914
3.5. Ademar Arantes. 914
3.6. Osmarina Arantes. 914
2.3. FILOMENO ARANTES. 915
3.1. Alice Arantes 915
3.2. Alice Arantes. 915
3.3. Gustavo Arantes. 915
3.4. Noêmia Arantes. 915
3.5. Altamiro Arantes. 917
3.6. Demerval Altamiro Arantes. 817
3.7. Eulália Arantes. 918
3.8. Davino Arantes (Negrito). 919
3.9. Maria Arantes. 919
2.4. DAVINO ARANTES. 919
3.1. Altamiro Arantes. 919
2.5. ARLINDO ARANTES. 919
3.1. José Paulo Arantes. 919
2.6. ALICE ARANTES. 919
3.1. Antônio Dionísio Amazonas (Dr.). 920
3.2. Maria Alice Amazonas. 920
3.3. Maria Edel Eiss Amazonas. 920

CAPÍTULO XII

ARANTES da região do Porto-Portugal

1.1. ANA DE ARANTES e MANUEL JOSÉ FERREIRA. 921
2.1. JACINTA FERREIRA DE JESUS. 921
3.1. Antônio de Faria Filho. 921
3.2. Jacinto José de Faria. 921
3.3. Cândido José de Faria. 921
3.4. Manuel José de Faria. 921
3.5. Francisco José de Faria. 921
3.6. João José de Faria. 921
3.7. João José de Faria. 921

Outro ramo ARANTES de Portugal (Santarém)

1.1. FRANCISCO DE ARANTES e MARIA FRANCA 922
2.1. FRANCISCO LUÍS FRANCO DE ARANTES 922
3.1. José Francisco Franco de Arantes. 922

CAPÍTULO XIII

TÍTULOS DE NOBREZA 923
DECRETO HONORÍFICO 923
REGISTRO GERAL DAS MERCÊS 923
DOCUMENTOS EM ARMÁRIO 924
CASA IMPERIAL 924
DESEMBARGO DO PAÇO 924
ALMANAQUE DA MARINHA 925
ALMANAQUE DE GUERRA - 1876
GUERRA DO PARAGUAY 925
CAMPANHA ORIENTAL 925
ORDENS DO DIA 925
DIÁRIO OFICIAL 926
ENTRADA DE ESTRANGEIROS 927
Fontes Bibliográficas 929
Titulares do Império referidos na presente obra 930
Cartas do Sr. Francisco Lopes Teixeira, escritas, respectivamente a 19/11/1946 e 04/02/1947, de Braga - Portugal 931
Cartas recebidas por ocasião da publicação da primeira edição de: "A FAMÍLIA ARANTES" 933
Nota: Edson Arantes do Nascimento 942
Índice Geral 947
ÚLTIMAS PÁGINAS 1023

ÚLTIMAS PÁGINAS

Sabemos que, logo após a publicação de um livro de genealogia, novos dados aparecem de todo lado.

Vale lembrar, a propósito, que meu pai, para a segunda edição do livro "A Família Pereira: Descendentes de Domingos Antônio Pereira", proclamava que "Será necessário contar com a colaboração, compreensão e desprendimento dos parentes que deverão "tomar a iniciativa": fornecendo novos dados da família a serem introduzidos, novas descobertas para cobrir as lacunas existentes no livro, atualizando dados, naturalmente colocando sempre o número da página do assunto a ser remetido. Isto é um apelo que fazemos a fim de que não haja esmorecimento, ficando sem solução de continuidade esta obra que não é definitiva, pois poderá ser lançada, ainda, outra nova edição com mais detalhes e capítulos melhorados e atualizados."

Tal conclamação se justifica também para esta oportunidade.

Assim, colocamos dois endereços abaixo à disposição de todos, no sentido de receber essas informações e coletá-las para um futuro melhor desenvolvimento de todos os ramos da Família Arantes. Até breve.

Flávia Meirelles Pereira Ferriani
Rua Rage Secaf, 52
Ribeirão Preto-SP
CEP 14.020-460
Fone: (016) 623-1558

Rua São José, 752
Ribeirão Preto-SP
CEP 14.010-160
Fone: (016) 625-5693

Em tempo, enfatizamos que novos dados relevantes chegaram às nossas mãos bem na última fase da edição dessa obra, a respeito dos ancestrais de Francisco de Arantes.

Não poderíamos deixar de citá-los, tendo em vista sua importância para uma melhor apreciação desse Estudo Genealógico, agora remontando ao século XV.

A título de esclarecimento, numeramos em negrito, em ordem crescente, toda a descendência de João de Arantes, o "Condestável dos Espingardeiros", origem de toda nossa família Arantes.

1.1. JOÃO DE ARANTES (ou JOÃO DE NANTES, ou JOHAM DARANTES), Condestável dos Espingardeiros (Carta de nomeação de 02/01/1488), c.c. Genebra de São Payo.

2.1. JOÃO DE ARANTES (ou DE NANTES), Senhor da Quinta de Romay, c.c. Francisca Macedo, da Casa de Samaça.
- **3.1.** FERNÃO RIBEIRO DE MACEDO, c.c. Catarina da Costa.
  - **4.1.** Maria Fernandes de Macedo, c.c. Gonçalo Pires Machado, filho bastardo de Francisco Machado.
- **3.2.** FILIPA DE MACEDO, c.c. Jorge de Mello, fidalgo da Casa Real e Juiz em Braga.
  - **4.1.** Antónia de Mello Pereira, c.c. Paulo de Araújo e Costa.

2.2. DIOGO DE ARANTES (ou DE NANTES), Escudeiro, Escrivão dos Órfãos e Tabelião de Entre Homem e Cávado e do Couto de Rendufe, c.c. Maria Pires de São Payo de Besteiros.
- **3.1.** GASPAR DE ARANTES, n. 1530 e f. a 23/09/1615, sucessor de Diogo de Arantes no ofício de Escrivão dos Órfãos e Tabelião de Entre Homem e Cávado e do Couto de Rendufe (cartas reais de 28/10/1547 e 09/01/1554).
  1º c.c. Briolanja Fernandes, n. 19/05/1566. s.g.
  2º c.c. Justa Leitão. s.g. Adotaram Belchior de Azevedo em 18/05/1595.
- **3.2.** SIMÃO DE ARANTES.
- **3.3.** Padre GASPAR QUINTEIRO, recebeu a prima tonsura a 09/03/1555 e tomou ordens de Evangelho a 23/05/1562, com missa em 19/09/1564, foi Abade de Carrazedo em 1578.
  - **4.1.** Maria Borges, s.i.
  - **4.2.** Catarina Quinteira, c.c. Belchior de Azevedo.
    - **5.1.** Pedro de Arantes Quinteiro, c.c. Isabel Coelho, f. 08/08/1641.
      - **6.1.** Pedro de Arantes Azevedo.
      - **6.2.** Brígida de Azevedo, c.c. Luiz de Araújo.
      - **6.3.** Ana de Azevedo.
  - **4.3.** António Quinteiro, f. a 06/07/1641, c.c. Catarina de Azevedo.

4.4. Manuel Borges Quinteiro, fidalgo de Casa Real e Escrivão das Ordens Militares e dos Terços (Terras) do Mestrado, c.c. Ana (ou Catarina) Pimenta de Brito.

5.1. Frei João Borges.

5.2. Baltazar Pimenta de Brito, fidalgo de Casa Real, c.c. Maria de Araújo de Azevedo, filha de Sebastião Araújo.

6.1. Manuel Pimenta de Brito, Sargento-Mor de Entre Homem e Cávado, c.c. Maria de Carvalho, Senhora da Quinta do Veríssimo.

7.1. Ana Pimenta de Brito, c.c. António de Carvalho Vieira.

3.4. ANA ARANTES, c.c. Diniz Borges, Senhor da Quinta do Porto em Proselo, f. em 1547.

4.1. Maria de Arantes Quinteiro, f. 1646, c.c. Sebastião Antunes de Carvalho (o "velho"), moço de Câmara d'El Rei e fidalgo da Casa Real.

5.1. Ana de Arantes Quinteiro, c. em 1617, c. Tristão de Araújo de Vasconcelos, da Casa de Sinde.

6.1. Maria de Arantes de Araújo e Vasconcelos, c.c. João Francisco da Cunha, de alcunha "O Achimforra".

5.2. Sebastião Antunes Quinteiro ("o moço"), c.c. Antónia de Carvalho.

6.1. Ana de Carvalho, c.c. António Rebelo Borges.

7.1. Ana Maria Borges de Castro, c.c. Belchior de Azevedo Magalhães.

5.3. Ângela Antunes, c. em Proselo, em 1627, c. Gregório de Sepúlveda, de Besteiros, filho de Pedro Vilela de Basto.

5.4. Francisco Antunes, s.i.

3.4. VIOLANTE DE ARANTES (ou DE NANTES), c.c. Simão Gonçalves, da Casa e Quinta da Espinheira, onde viveu até sua morte, em 12/05/1622.

4.1. Margarida de Arantes (ou de Nantes), c. a 14/08/1585, c. Gaspar Rodrigues, em Besteiros.

5.1. Maria de Nantes, c.c. Manuel Lopes (filho de Afonso Gonçalves e Branca Lopes) em 11/02/1624, em Besteiros.

6.1. Maria de Arantes, batizada em 06/02/1625, na Igreja Paroquial da Freguesia de São Payo de Sequeiros, onde c. a 12/08/1646, c. António Gonçalves Ferreira.

7.1. Francisco de Arantes, f. a 06/04/1733, c.c. Úrsula Gonçalves (ou Úrsula Fernandes), foi Juiz na Freguesia de Porta.

Na introdução desse Estudo Genealógico, consta que Francisco de Arantes foi Juiz na Freguesia do Salvador do Couto de Souto.

8.1. Domingos de Arantes (ou Domingos de Arantes Ferreira), batizado a 30/07/1693 e c. a 06/08/1719, c. Josefa Marques, batizada a 18/03/1699 (filha de João Francisco e Maria Marques).

9.1. Maria, n. 1720.

9.2. Helena, n. 1722.
9.3. João, n. 1724.
9.4. Domingos, n. 1726.
9.5. Domingas, n. 1729.
9.6. José, n. 1730.
9.7. Manuel, n. 1732.
9.8. Francisco, n. 1734.
9.9. António, n. 1738.
9.10. Jerónimo, n. 1741, c.c. Maria da Cruz, filha de António Duarte e Maria da Cruz.
10.1. Jerónimo, n. 1775, oficial do Exército.
10.2. Francisco, n. 1777.
10.3. Padre Joaquim José de Arantes, n. 1783.

5.2. Sebastião de Nantes, c.c. Ana Soares (irmã de Manuel Lopes) em 11/02/1624, em Besteiros.

4.2. Salvador de Nantes.
4.3. Diogo de Nantes.
4.4. Gaspar de Nantes, batizado em 1565, c.c. Catarina Gonçalves, f. 1641.
5.1. Gaspar de Nantes, c. a 04/10/1626, c. Apolónia França.
4.5. Ana de Nantes, batizada em 1571.
4.6. Simão de Nantes, batizado em 1574.

2.3. ANTÓNIO DE ARANTES (ou DE NANTES), n. entre 1496 e 1503, recebeu Ordens Menores em 1511.